

GARANCE

Guide d'Aide à la Reconnaissance des Adventices en Nouvelle-Aquitaine et Conseils pour la gestion de l'Enherbement

Lexique

Première utilisation ? Cliquez ici !

Trouver le nom d'une adventice

Nuancier

Acteurs - Mentions légales

Index

Bienvenue !

Le guide **GARANCE** élaboré par la Chambre d'Agriculture de la Gironde avec le soutien financier du CIVB (Conseil Interprofessionnel du Vin de Bordeaux), et de la Région Nouvelle-Aquitaine dans le cadre du projet SAVE IT (Sols Adventices Vignes Environnement Itinéraires Techniques), recense plus de 250 espèces végétales. Il est l'aboutissement de plus de 4 000 inventaires floristiques menés depuis 2012.

Découvrez la vidéo tuto en ligne pour apprendre à utiliser GARANCE en cliquant ici !

A destination des conseillers viticoles et des viticulteurs, le guide a pour objectifs :

- une détermination rapide des adventices observées au sein des parcelles viticoles
- une acquisition de connaissances relatives à la biologie et l'écologie de chaque espèce
- une identification du statut et de la fréquence d'observation des plantes
- une aide à la décision dans la gestion des enherbements naturels

La flore des vignes : une diversité importante

Avec près de **900 espèces** inventoriées en France, la flore des vignes représente **20% de la flore nationale**. Les vignobles, véritable patrimoine naturel, abritent donc une diversité floristique importante qu'il convient de préserver.

Cependant, ces espèces végétales sont soumises à des contraintes ou filtres qui **sélectionnent les plantes par leurs capacités d'adaptation au milieu**.

Les espèces sont donc le reflet du paysage, du climat, du sol et surtout de nos pratiques culturales .

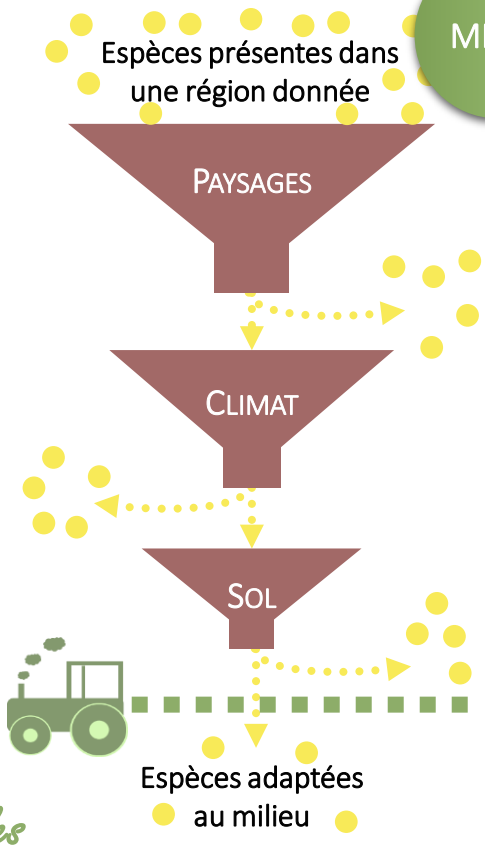

Des pratiques favorisant les espèces concurrentielles

Les espèces végétales se développant dans les vignes, appelées **adventices** ou plus couramment « mauvaises herbes » ne sont souvent pas les bienvenues. Elles **concurrencent** de manière **excessive** la vigne pour les ressources en eau et en azote provoquant une **baisse de rendement**. Les viticulteurs ont donc recours à des pratiques intensives pour lutter contre celle-ci.

Quelques définitions

Espèce annuelle : espèce ne subsistant pas d'une année à l'autre et qui se renouvelle tous les ans par l'intermédiaire de graines.

Espèce vivace : espèce subsistant d'une année à l'autre et se reproduisant par multiplication végétative via des stolons ou rhizomes.

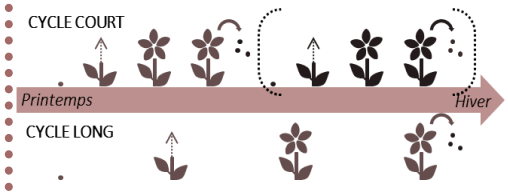

Pourtant, ces itinéraires techniques sélectionnent une **flore rustique** induisant une **plus grande compétition** pour la vigne :



les herbicides favorisent les espèces annuelles à cycle court qui sont prédisposées à muter plus facilement et donc à développer des résistances.



le travail du sol en profondeur limite le développement des espèces vivaces et privilégie les espèces adaptées aux perturbations.



la tonte rase et fréquente, favorise les espèces vivaces qui pourront se reproduire malgré l'absence de leurs parties aériennes, contrairement aux annuelles qui n'auraient pas eu le temps d'arriver à grenaison.

Une gestion plus durable des sols…

Les pratiques actuelles, en plus de favoriser une flore concurrentielle, contribuent à **appauvrir et éroder les sol viticoles**. De nouvelles problématiques liées au **changement climatique** ont vu le jour. La disponibilité des ressources hydriques et minérales et le maintien de la biodiversité sont de véritable enjeux pour la vigne. Le vignoble Bordelais doit trouver les moyens de regarder vers l'avenir de façon raisonnée et sereine. Le seul levier d'action restant pour les viticulteurs réside dans une **meilleure gestion des pratiques culturales**.

L'enherbement naturel du vignoble, laissant se développer un couvert végétal, apparait comme une solution alternative à la lutte chimique et mécanique. Permanent ou temporaire, il reste souvent localisé au niveau de l'inter-rang.

De plus en plus répandu, il offre de nombreux avantages dont peuvent bénéficier les viticulteurs. Il permet de réfréner la vigueur de la vigne, limiter l'érosion et le lessivage du sol, améliorer la vie biologique des sols par un apport de matière organique, favoriser les auxiliaires de cultures, réduire l'usage d'herbicides…

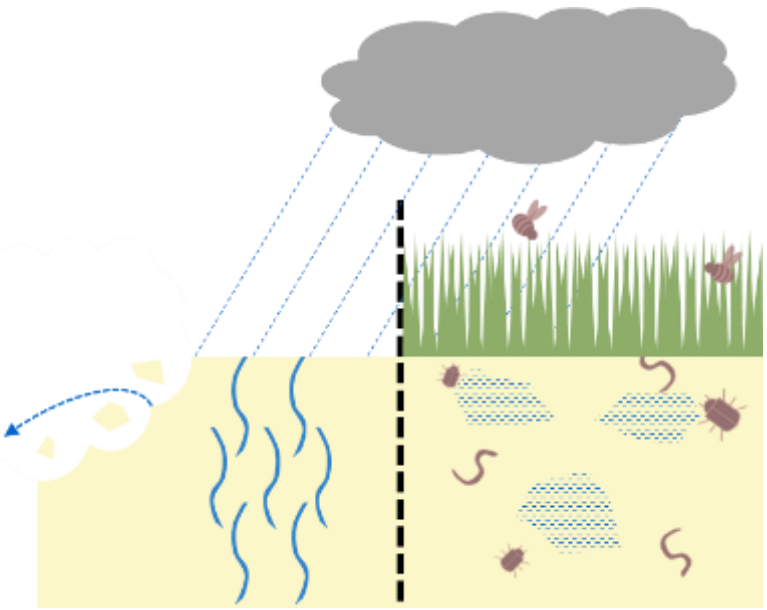

…pour concilier diversité floristique et productivité viticole

Afin de favoriser une plus grande **richesse floristique**, permettant un **partage des ressources nutritives**, une gestion adaptée de l'enherbement doit être menée :

La réduction des herbicides est nécessaire.

Le travail du sol superficiel et moins fréquent favorise les espèces annuelles et la conservation d'un plus grand nombre d'espèces vivaces. De plus un retournement du couvert tous les 3 à 5 ans a pour conséquence de rajeunir le couvert.

La fauche tardive après floraison, permet aux plantes annuelles de se reproduire. Il est préconisé une à deux tontes par saison et une augmentation de la hauteur de coupe afin de réduire l'évapotranspiration et ainsi l'épuisement des ressources en eau.

Autre solution ?

Dans cette optique de gestion durable du couvert, de nouvelles pratiques d'enherbement ont vu le jour, comme les « engrais verts » qui correspondent à la plantation d'un couvert végétal temporaire hivernal.
En plus de présenter les mêmes avantages que l'enherbement classique, il fournit des **éléments nutritifs** pour la vigne lors de sa destruction et limite la concurrence des adventices.

Mieux connaître c'est mieux gérer : le guide de la flore des vignes

La mise en place d'une gestion durable au sein des enherbements passe incontestablement par une **meilleure connaissance des adventices** afin d'adapter les techniques d'entretiens en fonction de la flore observée. Une identification des espèces propres à chaque parcelle est donc nécessaire dans le but de limiter ou favoriser les différentes pratiques.

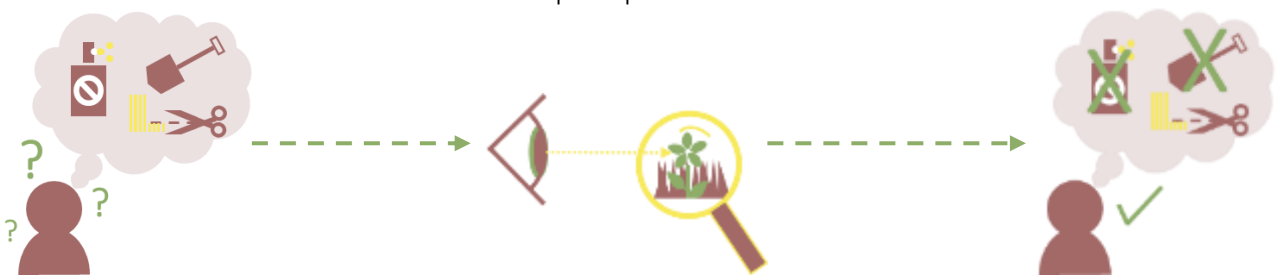

Comment utiliser le guide ?

1. Préparer le terrain

Réalisez les relevés dans votre parcelle en fin d'hiver, au printemps et / ou en été

Munissez vous d'une loupe de terrain afin d'observer les critères de petites dimensions.

Un **nuancier** vous aide à associer chaque fleur à leur couleur.

Un **lexique illustré** définit les termes techniques employés.

2. Utiliser les clés

Identifiez les plantes à l'aide de trois clés de détermination mises à votre disposition :

- la clé des « Poacées (Graminées) et espèces voisines » (à utiliser au stade végétatif)
- la clé des « Plantes herbacées à fleurs » en présence de fleur (à utiliser au stade floraison)
- la clé des « Plantes herbacées à fleurs » en absence de fleur (à utiliser aux stades avant floraison)

3. Consulter les fiches

Les « Plantes herbacées à fleurs » sont classées par couleur de leurs fleurs : blanches, jaunes ou oranges, rouges ou roses, bleues ou violettes, vertes ou brunes.

Les « Poacées (Graminées) et espèces voisines » sont présentées à la fin du guide.

Si besoin, suivez le **tutoriel** pour découvrir le contenu d'une fiche.

NUANCIER

MENU

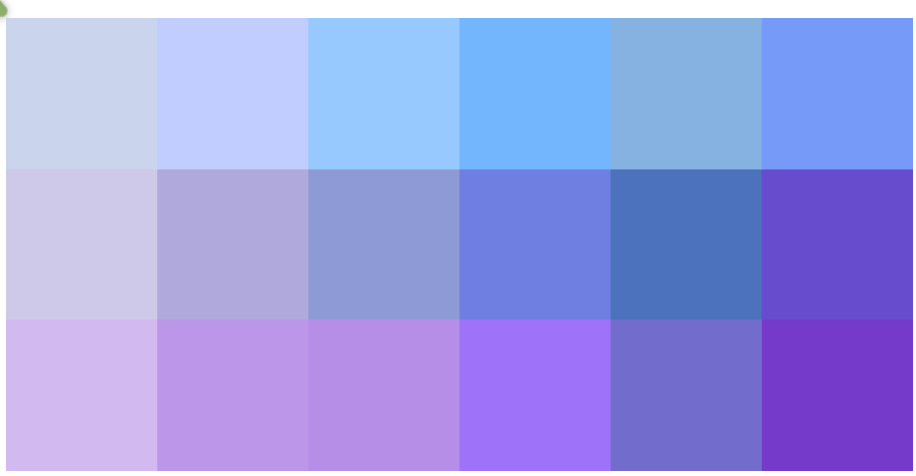

FLEURS BLEUES OU VIOLETTES

FLEURS JAUNES OU ORANGES

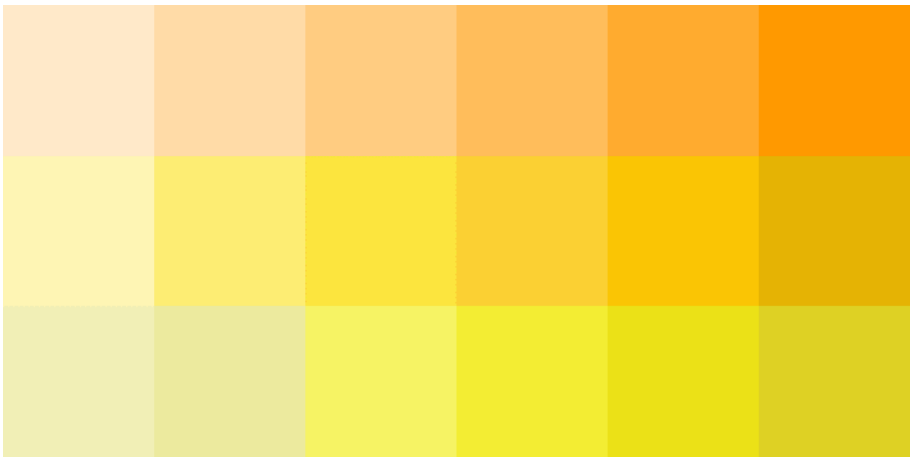

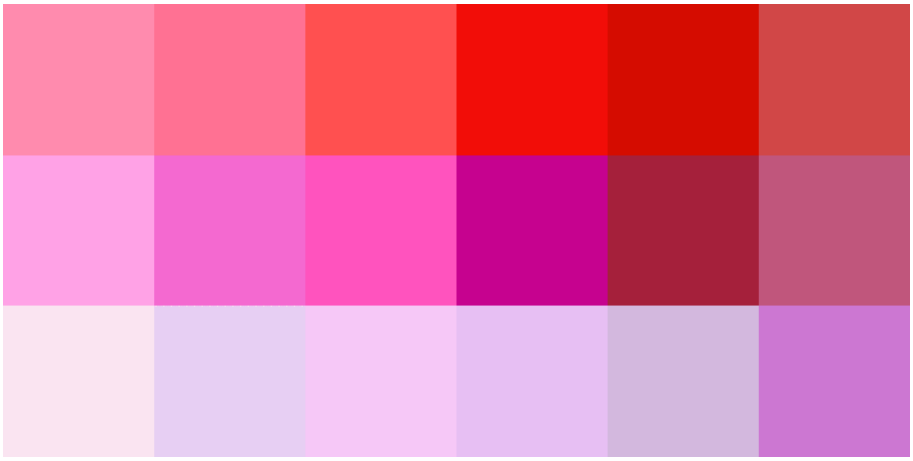

FLEURS ROUGES OU ROSE

FLEURS VERTES OU BRUNES

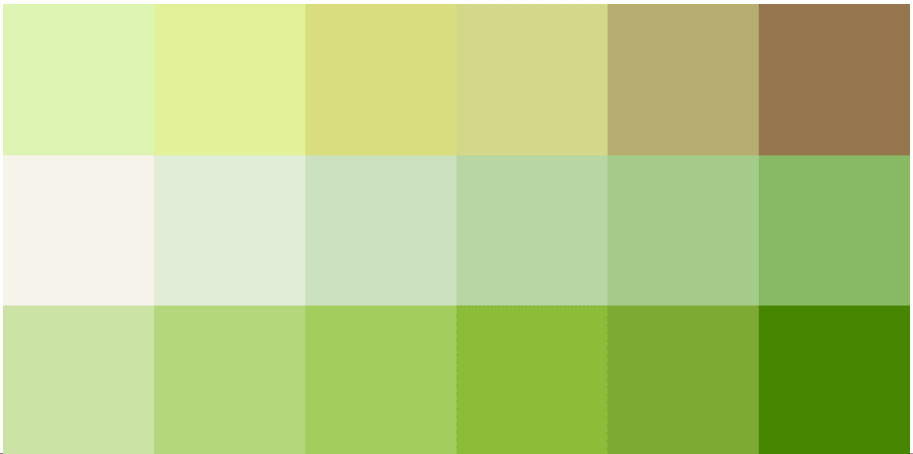

MENU

Acteurs

Equipe Gestion durable des sols viticoles – Chambre d'agriculture de la Gironde



Marie DESCOTIS-BONNAUD
Chef de département
R&D et Production de Matériel Végétal
m.descotisbonnaud@gironde.chambagri.fr



Océane RICAU
Coordination de projets / Transfert
o.ricau@gironde.chambagri.fr



Violette AURELLE
Animation réseaux/ Expertise flore
v.aurelle@gironde.chambagri.fr



Alexis ALLARD
Suivi technique / Animation
a.allard@gironde.chambagri.fr



Pauline BURLIER
Suivi technique / Développement OAD
p.burlier@gironde.chambagri.fr



Cyriane PERRET
Expertise flore / Développement OAD
c.perret@gironde.chambagri.fr



Adel BAKACHE
Conseiller agroéquipement
viticulture de précision
a.bakache@gironde.chambagri.fr

Merci à l'ensemble des personnes qui ont œuvré au développement de l'outil GARANCE :

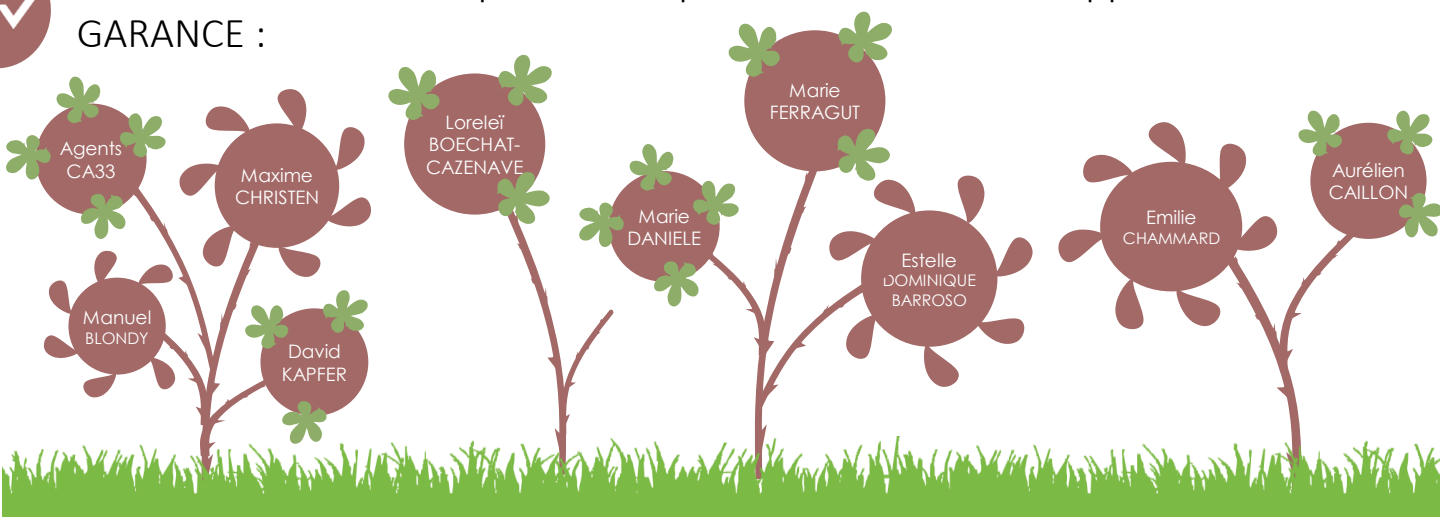

AGRICULTURES & TERRITOIRES CHAMBRE D'AGRICULTURE GIRONDE

Vinopôle

RÉGION Nouvelle-Aquitaine

VINS DE BORDEAUX

Conservatoire Botanique National SUD-ATLANTIQUE

MENU

Mentions légales

Ce document est la propriété de la Chambre d'Agriculture de la Gironde et ne peut être reproduit sans l'autorisation de son représentant.

Il a été réalisé dans le cadre des projets GIAF ECOVITI (2014-2017), VERTIGO (2017-2020), SAVE IT (2019-2021), co-financés par le Conseil Interprofessionnel des Vins de Bordeaux (CIVB), Le Ministère de l'Agriculture et de l'Alimentation et La Région Nouvelle-Aquitaine.

Toutes les photos dans ce document sont la propriété de la Chambre d'Agriculture de la Gironde lorsqu'elles ne sont pas créditées, ou du Conservatoire Botanique National Sud-Atlantique (CBNSA) lorsqu'elles le sont. Elles ne sont pas libres de droits.

Ce document est en libre accès, à destination de tous les acteurs de la filière viticole et ne doit pas être utilisé à des fins commerciales.

Pour toute question, contacter l'équipe Gestion Durable des Sols Viticoles au Vinopôle Bordeaux-Aquitaine.

Vinopôle Bordeaux-Aquitaine
39 rue Michel Montaigne - BP 115
33 294 Blanquefort Cedex
Tél.: 05 56 35 00 00
www.gironde.chambagri.fr www.vinopole.com

Comment lire une fiche ?

Rubiacées

Garance voyageuse

Rubia peregrina

Reconnaissance

Port	:	étalé
Hauteur	:	> 100 cm
Le +	:	ramifiée, ligneuse
Position	:	verticillées
Forme	:	lancéolée, bout pointu
Le +	:	verte, accroche aux vêtements
Position	:	grappe dispersée
Forme	:	petite, 5 pétales en étoile
Le +	:	jaune pâle





Biologie

Vivace | Digestion animaux / Rhizomes | mai - août

Statut / Fréquence d'observation

Commune

Peu fréquente ● ○ ○ ○ ○ Très fréquente

Conseils / Expertise

Espèce peu fréquente pouvant être envahissante et concurrentielle durant la période estivale.

Plante pionnière, elle se développe sur les sols travaillés.

L'enherbement limite son développement.

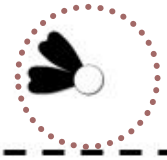

Ecologie

Rudérale

Texture : A | AL | L | SF | SG | G | C | RM

Humidité : sec — humide

pH : acide — basique

Nutriments : pauvre — riche

Explications

Sélectionnez un encadré pour avoir plus d'informations sur la structure d'une fiche.

Comment lire une fiche ?

Rubiacées

Garance voyageuse

Rubia peregrina

Reconnaissance

Port	:	étalé
Hauteur	:	> 100 cm
Le +	:	ramifiée, ligneuse
Position	:	verticillées
Forme	:	lancéolée, bout pointu
Le +	:	verte, accroche aux vêtements
Position	:	grappe dispersée
Forme	:	petite, 5 pétales en étoile
Le +	:	jaune pâle





Biologie

Vivace | Digestion animaux / Rhizomes | mai - août

Statut / Fréquence d'observation

Commune

Peu fréquente ● ○ ○ ○ ○ Très fréquente

Conseils / Expertise

Espèce peu fréquente pouvant être envahissante et concurrentielle durant la période estivale.

Plante pionnière, elle se développe sur les sols travaillés.

L'enherbement limite son développement.

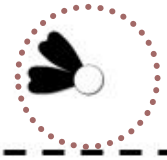

Ecologie

Rudérale

Texture	A	AL	L	SF	SG	G	C	RM
Humidité	sec ● humide							
pH	acide ● basique							
Nutriments	pauvre ● riche							

Explications

La famille botanique auquel appartient l'espèce est précisée.

Comment lire une fiche ?

Rubiacées

Garance voyageuse

Rubia peregrina

Reconnaissance

Port	:	étalé
Hauteur	:	> 100 cm
Le +	:	ramifiée, ligneuse
Position	:	verticillées
Forme	:	lancéolée, bout pointu
Le +	:	verte, accroche aux vêtements
Position	:	grappe dispersée
Forme	:	petite, 5 pétales en étoile
Le +	:	jaune pâle





Biologie

Vivace | Digestion animaux / Rhizomes | mai - août

Statut / Fréquence d'observation

Commune

Peu fréquente ● ○ ○ ○ ○ Très fréquente

Conseils / Expertise

Espèce peu fréquente pouvant être envahissante et concurrentielle durant la période estivale.

Plante pionnière, elle se développe sur les sols travaillés.

L'enherbement limite son développement.

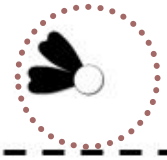

Ecologie

Rudérale

Texture	A	AL	L	SF	SG	G	C	RM
Humidité	sec ● humide							
pH	acide ● basique							
Nutriments	pauvre ● riche							

Explications

Chaque espèce est identifiée par son nom commun et son nom latin.

Comment lire une fiche ?

Rubiacées

Garance voyageuse

Rubia peregrina

Reconnaissance

Port	:	étalé
Hauteur	:	> 100 cm
Le +	:	ramifiée, ligneuse
Position	:	verticillées
Forme	:	lancéolée, bout pointu
Le +	:	verte, accroche aux vêtements
Position	:	grappe dispersée
Forme	:	petite, 5 pétales en étoile
Le +	:	jaune pâle





Biologie

Vivace | Digestion animaux / Rhizomes | mai - août

Statut / Fréquence d'observation

Commune

Peu fréquente ● ○ ○ ○ ○ Très fréquente

Conseils / Expertise

Espèce peu fréquente pouvant être envahissante et concurrentielle durant la période estivale.

Plante pionnière, elle se développe sur les sols travaillés.

L'enherbement limite son développement.

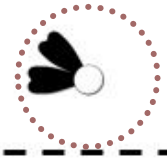

Ecologie

Rudérale

Texture	A	AL	L	SF	SG	G	C	RM
Humidité	sec ● humide							
pH	acide ● basique							
Nutriments	pauvre ● riche							

Explications

Les signes distinctifs observés sur la **tige**, la **feuille** et l'**inflorescence** sont renseignés dans cette partie Reconnaissance

Comment lire une fiche ?

Rubiacées

Garance voyageuse

Rubia peregrina

Reconnaissance

Port	:	étalé
Hauteur	:	> 100 cm
Le +	:	ramifiée, ligneuse
Position	:	verticillées
Forme	:	lancéolée, bout pointu
Le +	:	verte, accroche aux vêtements
Position	:	grappe dispersée
Forme	:	petite, 5 pétales en étoile
Le +	:	jaune pâle





Biologie

Vivace | Digestion animaux / Rhizomes | mai - août

Statut / Fréquence d'observation

Commune

Peu fréquente ● ○ ○ ○ ○ Très fréquente

Conseils / Expertise

Espèce peu fréquente pouvant être envahissante et concurrentielle durant la période estivale.

Plante pionnière, elle se développe sur les sols travaillés.

L'enherbement limite son développement.

Ecologie

Rudérale

Texture	A | AL | L | SF | SG | G | C | RM
Humidité	sec – humide
pH	acide – basique
Nutriments	pauvre – riche

Explications

Le **cycle de vie** d'une plante correspond à sa durée de vie. On distingue les annuelles, les bisannuelles, les pluriannuelles et les vivaces. En plus d'informer sur la nuisibilité des plantes, il doit être pris en compte pour la gestion des enherbements.

Comment lire une fiche ?

Rubiacées

Garance voyageuse

Rubia peregrina

Reconnaissance

Port	:	étalé
Hauteur	:	> 100 cm
Le +	:	ramifiée, ligneuse
Position	:	verticillées
Forme	:	lancéolée, bout pointu
Le +	:	verte, accroche aux vêtements
Position	:	grappe dispersée
Forme	:	petite, 5 pétales en étoile
Le +	:	jaune pâle





Biologie

Vivace | Digestion animaux / Rhizomes | mai - août

Statut / Fréquence d'observation

Commune

Peu fréquente ● ○ ○ ○ ○ Très fréquente

Conseils / Expertise

Espèce peu fréquente pouvant être envahissante et concurrentielle durant la période estivale.

Plante pionnière, elle se développe sur les sols travaillés.

L'enherbement limite son développement.

Ecologie

Rudérale

Texture : A | AL | L | SF | SG | G | C | RM

Humidité : sec — humide

pH : acide — basique

Nutriments : pauvre — riche

Explications

La **reproduction** chez les plantes peut se faire soit via des rhizomes et stolons (multiplication végétative), soit par l'intermédiaire de graines dont le mode de dissémination varie (reproduction sexuée). Ces données donnent une indication sur le mode de gestion à mettre en œuvre.

Comment lire une fiche ?

Rubiacées

Garance voyageuse

Rubia peregrina

Reconnaissance

Port	:	étalé
Hauteur	:	> 100 cm
Le +	:	ramifiée, ligneuse
Position	:	verticillées
Forme	:	lancéolée, bout pointu
Le +	:	verte, accroche aux vêtements
Position	:	grappe dispersée
Forme	:	petite, 5 pétales en étoile
Le +	:	jaune pâle





Biologie

Vivace | Digestion animaux / Rhizomes | mai - août

Statut / Fréquence d'observation

Commune

Peu fréquente ● ○ ○ ○ ○ Très fréquente

Conseils / Expertise

Espèce peu fréquente pouvant être envahissante et concurrentielle durant la période estivale.

Plante pionnière, elle se développe sur les sols travaillés.

L'enherbement limite son développement.

Ecologie

Rudérale

Texture	A	AL	L	SF	SG	G	C	RM
Humidité	sec ● humide							
pH	acide ● basique							
Nutriments	pauvre ● riche							

Explications

La **période de floraison** (mois) est la période durant laquelle les fleurs ou les épis sont visibles, en lien avec le cycle reproductif de chaque espèce. Elle est à mettre en relation avec les dates d'entretien du couvert.

Comment lire une fiche ?

Rubiacées

Garance voyageuse

Rubia peregrina

Reconnaissance

Port	:	étalé
Hauteur	:	> 100 cm
Le +	:	ramifiée, ligneuse
Position	:	verticillées
Forme	:	lancéolée, bout pointu
Le +	:	verte, accroche aux vêtements
Position	:	grappe dispersée
Forme	:	petite, 5 pétales en étoile
Le +	:	jaune pâle





Biologie

Vivace | Digestion animaux / Rhizomes | mai - août

Statut / Fréquence d'observation

Commune

Peu fréquente ● ○ ○ ○ ○ Très fréquente

Conseils / Expertise

Espèce peu fréquente pouvant être envahissante et concurrentielle durant la période estivale.

Plante pionnière, elle se développe sur les sols travaillés.

L'enherbement limite son développement.

Ecologie

Rudérale

Texture	A	AL	**L**	SF	SG	G	C	RM
Humidité	sec ● humide							
pH	acide ● basique							
Nutriments	pauvre ● riche							

Explications

Le **statut** de chaque espèce selon ses origines et l'évolution de ses effectifs est précisé. La liste rouge de l'UICN indique si l'espèce est menacée d'extinction.

Comment lire une fiche ?

Rubiacées

Garance voyageuse

Rubia peregrina

Reconnaissance

Port	:	étalé
Hauteur	:	> 100 cm
Le +	:	ramifiée, ligneuse
Position	:	verticillées
Forme	:	lancéolée, bout pointu
Le +	:	verte, accroche aux vêtements
Position	:	grappe dispersée
Forme	:	petite, 5 pétales en étoile
Le +	:	jaune pâle





Biologie

Vivace | Digestion animaux / Rhizomes | mai - août

Statut / Fréquence d'observation

Commune

Peu fréquente ● ○ ○ ○ ○ Très fréquente

Conseils / Expertise

Espèce peu fréquente pouvant être envahissante et concurrentielle durant la période estivale.

Plante pionnière, elle se développe sur les sols travaillés.

L'enherbement limite son développement.

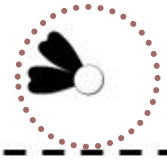

Ecologie

Rudérale

Texture	A	AL	L	SF	SG	G	C	RM
Humidité	sec ● humide							
pH	acide ● basique							
Nutriments	pauvre ● riche							

Explications

La **fréquence d'observation** représente le pourcentage de présence de chaque espèce à travers les relevés floristiques réalisés par la Chambre d'Agriculture de la Gironde et donc son importance au niveau local dans les parcelles viticoles.

Comment lire une fiche ?

Rubiacées

Garance voyageuse

Rubia peregrina

Reconnaissance

Port	:	étalé
Hauteur	:	> 100 cm
Le +	:	ramifiée, ligneuse
Position	:	verticillées
Forme	:	lancéolée, bout pointu
Le +	:	verte, accroche aux vêtements
Position	:	grappe dispersée
Forme	:	petite, 5 pétales en étoile
Le +	:	jaune pâle





Biologie

C — Vivace

Digestion animaux / Rhizomes

mai - août

Statut / Fréquence d'observation

Commune

Peu fréquente ● ○ ○ ○ ○ Très fréquente

Conseils / Expertise

Espèce peu fréquente pouvant être envahissante et concurrentielle durant la période estivale.

Plante pionnière, elle se développe sur les sols travaillés.

L'enherbement limite son développement.



Ecologie

Rudérale

Texture	A	AL	L	SF	SG	G	C	RM

Humidité : sec — humide

pH : acide — basique

Nutriments : pauvre — riche

Explications

Le **modèle de Grime** (CSR) met en évidence les différentes stratégies de développement que peuvent adopter les adventices dans le but de se maintenir dans l'enherbement :

- stratégie C : espèces compétitrices consommant beaucoup d'eau et de nutriments
- stratégie S : espèces tolérantes au stress
- stratégie R : espèces rudérales des milieux primaires

Comment lire une fiche ?

Rubiacées

Garance voyageuse

Rubia peregrina

Reconnaissance

Port	:	étalé
Hauteur	:	> 100 cm
Le +	:	ramifiée, ligneuse
Position	:	verticillées
Forme	:	lancéolée, bout pointu
Le +	:	verte, accroche aux vêtements
Position	:	grappe dispersée
Forme	:	petite, 5 pétales en étoile
Le +	:	jaune pâle





Biologie

Vivace | Digestion animaux / Rhizomes | mai - août

Statut / Fréquence d'observation

Commune

Peu fréquente ● ○ ○ ○ ○ Très fréquente

Conseils / Expertise

Espèce peu fréquente pouvant être envahissante et concurrentielle durant la période estivale.

Plante pionnière, elle se développe sur les sols travaillés.

L'enherbement limite son développement.

Ecologie

Rudérale

Texture	A	AL	**L**	SF	SG	G	C	RM
Humidité	sec ——— humide							
pH	acide ——— basique							
Nutriments	pauvre ——— riche							

Explications

Les **indices d'Ellenberg** traduisent les préférences des espèces végétales vis-à-vis des différentes caractéristiques du milieu. Seules celles liées au sol ont été retenues : texture (argile, argilo-limoneux, limon, sable fin, sable grossier, galet, cailloux, roche mère), humidité , pH , nutriments.

Ces indices sont l'un des premiers leviers d'interprétation de la qualité des sols et des pratiques culturales.

Comment lire une fiche ?

Rubiacées

Garance voyageuse

Rubia peregrina

Reconnaissance

Port	:	étalé
Hauteur	:	> 100 cm
Le +	:	ramifiée, ligneuse
Position	:	verticillées
Forme	:	lancéolée, bout pointu
Le +	:	verte, accroche aux vêtements
Position	:	grappe dispersée
Forme	:	petite, 5 pétales en étoile
Le +	:	jaune pâle





Biologie

C Vivace | Digestion animaux / Rhizomes | mai - août

Statut / Fréquence d'observation

Commune

Peu fréquente ● ○ ○ ○ ○ Très fréquente

Conseils / Expertise

Espèce peu fréquente pouvant être envahissante et concurrentielle durant la période estivale.

Plante pionnière, elle se développe sur les sols travaillés.

L'enherbement limite son développement.



Ecologie

Rudérale

Texture	A	AL	L	SF	SG	G	C	RM
Humidité	sec ——— humide							
pH	acide ——— basique							
Nutriments	pauvre ——— riche							

Explications

Un profil de gestion des adventices est établi à partir de la synthèse des caractéristiques de chaque espèce et des connaissances issues des expériences de terrain.

Comment lire une fiche ?

Rubiacées

Garance voyageuse

Rubia peregrina

Reconnaissance

Port	:	étalé
Hauteur	:	> 100 cm
Le +	:	ramifiée, ligneuse
Position	:	verticillées
Forme	:	lancéolée, bout pointu
Le +	:	verte, accroche aux vêtements
Position	:	grappe dispersée
Forme	:	petite, 5 pétales en étoile
Le +	:	jaune pâle





Biologie

Vivace | Digestion animaux / Rhizomes | mai - août

Statut / Fréquence d'observation

Commune

Peu fréquente ● ○ ○ ○ ○ Très fréquente

Conseils / Expertise

Espèce peu fréquente pouvant être envahissante et concurrentielle durant la période estivale.

Plante pionnière, elle se développe sur les sols travaillés.

L'enherbement limite son développement.



Ecologie

Rudérale

Texture	A / AL / L / SF / SG / G / C / RM
Humidité	sec – humide
pH	acide – basique
Nutriments	pauvre – riche

Explications

Une **note écosystémique** représentée par une fleur ou un épis est associé à chaque adventice. Plus la note est élevée plus le nombre de pétales ou d'épillets est important, plus la plante aura un impact positif sur l'écosystème.

7 critères sont pris en compte : le statut, le potentiel mellifère, le pouvoir décompactant sur le sol, la restitution organique, la stratégie adoptée selon Grime, la hauteur et le caractère concurrentiel de la plante.

LEXIQUE

Aiguillonné: portant des piquants.

Akène : fruit sec à une seule graine.

Alternes (feuilles) : disposition des feuilles en alternance autour de la tige principale.

Anthocyané: coloration rose ou pourpre.

Arête : prolongement des graines en épillet.

Basales (feuilles) : disposées à la base d'une plante.

Bulbe : organe souterrain de réserve.

Capitule : inflorescence caractéristique de la famille des Astéracées. Constituée de fleurs sans pédoncules regroupées sur un réceptacle.

Capsule : fruit sec.

Cilié : bordé de cils.

Composée (feuille) : divisée en folioles.

Contractée (inflorescence) : inflorescence dense, non lâche.

Corymbe : inflorescence dans laquelle les fleurs, sont portées par des pédoncules de longueur différente et rattachés à des points différents de la tige.

Digité : en forme de doigts.

Echancré : qui présente une échancrure ou entaille peu profonde sur le sommet du limbe.

Embrassante (feuille) : entourant une partie ou la totalité de la tige.

Entière (feuille) : feuille à bord lisse, non découpé.

Epillet : petit épi de fleurs directement insérées sur un axe principal, formant ainsi un épi composé, comme chez les graminées.

Epis : inflorescence composée de fleurs sans pédoncules, attachées à la tige

Filiforme : en forme de fil, allongé et fin.

Foliole : petites feuilles constituant une feuille composée.

Gaine : pièce foliaire entourant la tige.

Glabre : absence de poils.

Gousse : fruit sec.

Grappe : inflorescence composée d'un axe principal ne se terminant pas par une fleur et d'axes secondaires se terminant par une fleur.

Inflorescence : ensemble des fleurs d'une plante.

Lancéolée (feuille) : limbe en forme de lance étroite.

Ligneux : possédant une structure rigide.

Ligule : languette membraneuse située à la jonction de la gaine et du limbe des feuilles.

Limbe : partie large et aplatie de la feuille.

Linéaire (feuille) : limbe étroit et allongé.

Lobée (feuille) : division arrondie d'une feuille.

Nœud : renflement de la tige.

LEXIQUE

Oblong : plus long que large, arrondi aux deux extrémités.

Ombelle : inflorescence simple dans laquelle les pédoncules floraux sont tous insérés au même point de la tige, et les fleurs sont toutes disposées sur une même surface

Opposées (feuilles) : disposition des feuilles en face à face autour de la tige principale.

Oreillettes : deux petits lobes latéraux à la base du limbe entourant la tige.

Palmée (feuille) : feuille découpé où les nervures divergent à partir d'un même point.

Panicule : Inflorescence composée, formée d'une ou plusieurs grappes sur un axe simple et pouvant être plus ou moins lâche.

Pédoncule : pièce florale en forme de tige qui porte les fleurs.

Pétale : partie de la fleur située entre les sépales et les organes reproducteurs.

Pétiole : pièce foliaire rattachant la feuille à la tige.

Préfoliaison : disposition de la jeune feuille.

Rhizome : tige souterraine.

Rosette : feuilles disposées en cercle, se développant prés du sol.

Sagittée (feuille) : Limbe en fer de lance.

Sépale : élément foliacé, souvent de couleur vert, supportant les pétales des fleurs.

Silique : fruit formé de deux valves allongées abritant une membrane médiane qui porte des graines sur les bords.

Simple (feuille) : limbe formé d'une seule pièce.

Soie : poils semi - rigides.

Spadice : inflorescence formée d'un épi entouré d'une grande bractée appelée spathe. C'est l'inflorescence caractéristique de la famille des Aracées (les arums) et des Arécacées (les palmiers).

Spatulée (feuille) : feuille en forme de spatule.

Stipule : pièces foliaires, au nombre de deux, en forme de feuilles réduites situées de part et d'autre du pétiole, à sa base, au point d'insertion sur la tige. Elles sont de tailles et de formes très variable.

Stolon : tige aérienne rampante naissant de la base de la tige.

Trifoliée (feuille) : composée de trois folioles.

Verticillées (feuilles) : disposition des feuilles en verticille autour de la tige principale.

Vrille : pièce foliaire dont le rôle est de permettre aux plantes grimpantes de s'accrocher sur différents supports.

Zygomorphe : fleur possédant une symétrie par rapport à un plan.

Poacées (Graminées) et espèces voisines

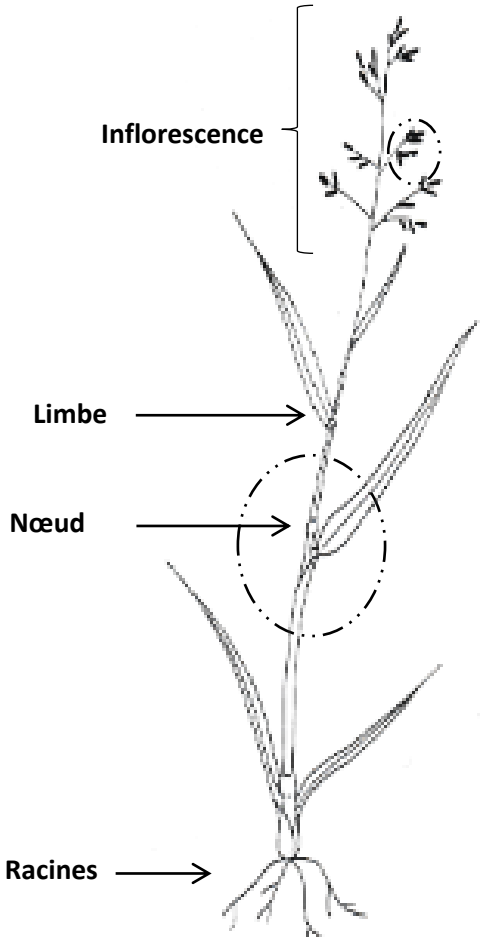

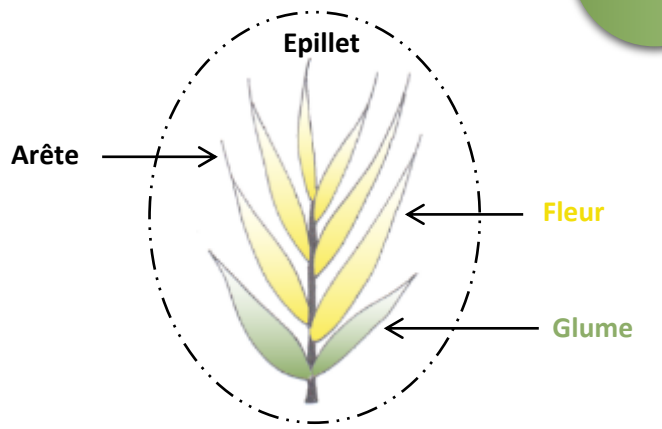

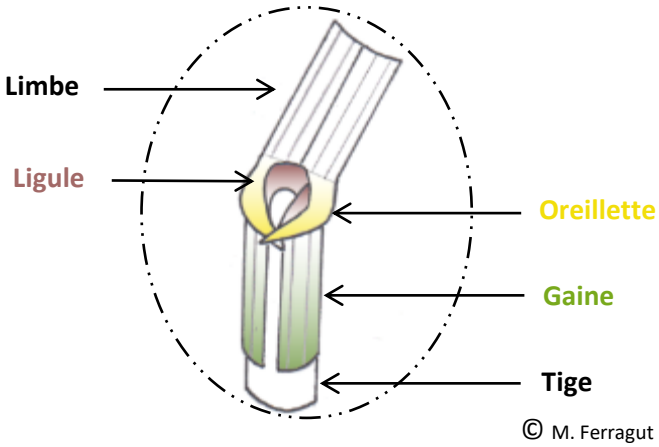

© M. Ferragut

Plantes herbacées à fleurs

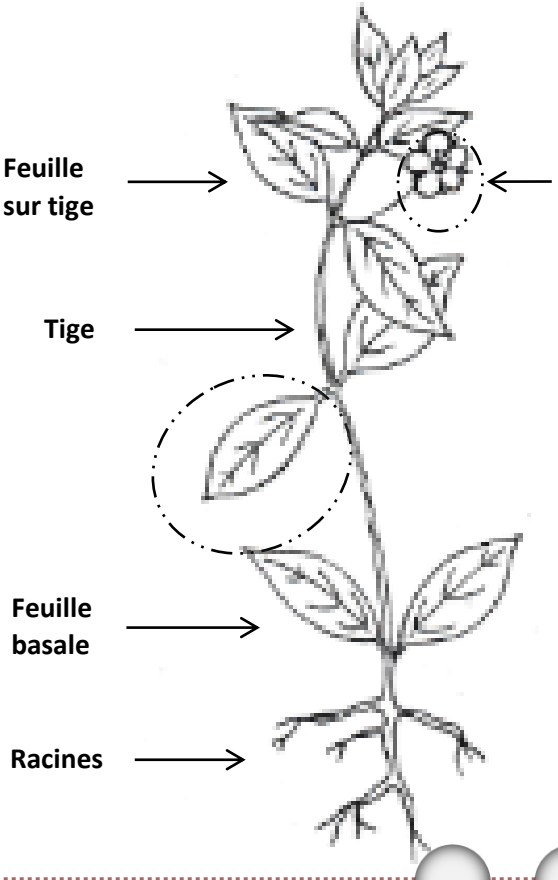

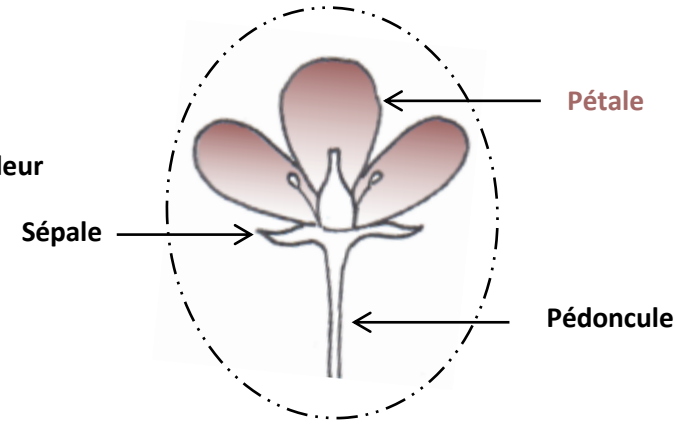

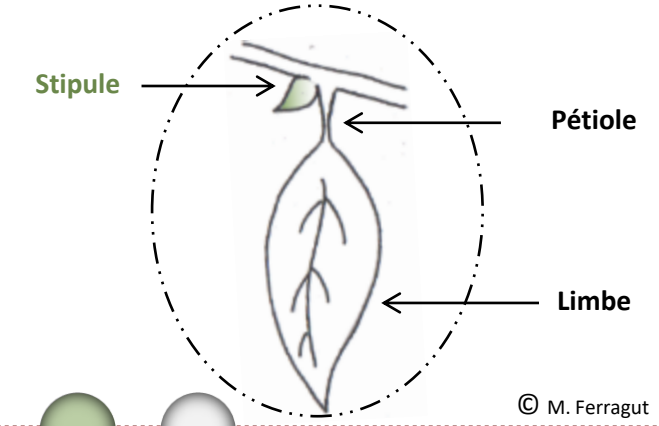

© M. Ferragut

MENU

Fruits

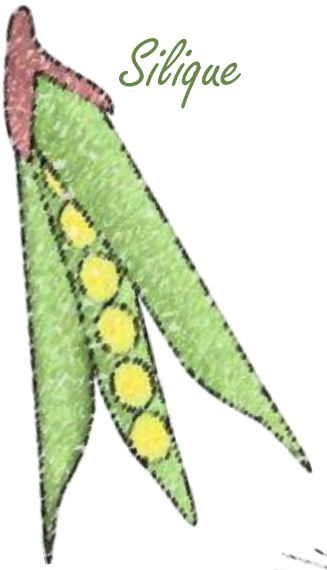

Silique

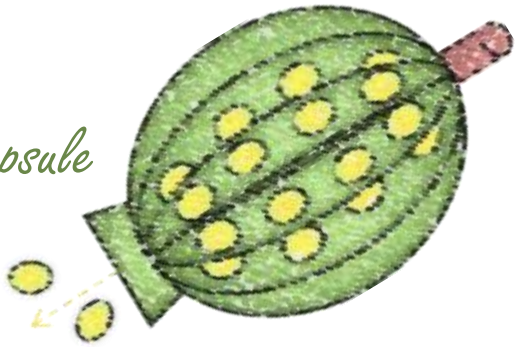

Capsule



Akène

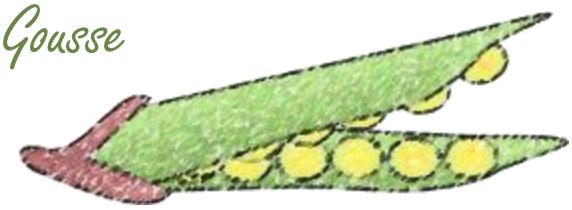

Gousse

Fleurs

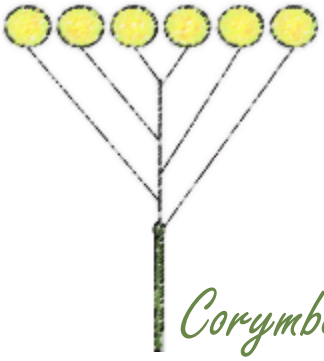

Corymbe



Grappe



Ombelle



Epis

Index

A
B
C
D
E
F
G
H
I
J
K
L
M
N
O
P
Q
R
S
T
U
V
W
X
Y
Z

Achillée millefeuille
Agrostis capillaire
Agrostis stolonifère
Aigremoine eupatoire
Ail des vignes
Alchémille des champs
Amaranthe couchée
Amaranthe réfléchie
Ammi élevé
Anthémis mixte
Andryale à feuilles entières
Anémone
Anémone coronaire
Anémone écarlate
Arabette de Thalius
Aristoloche clématite
Armoise commune
Arum d'Italie
Avoine à chapelets
Avoine folle
Avoine jaunâtre
Avoine stérile
Bugrane épineuse
Bouillon blanc
Brome mou
Brome stérile
Brunelle
Brunelle laciniée
Bugle rampante
Buglosse des champs

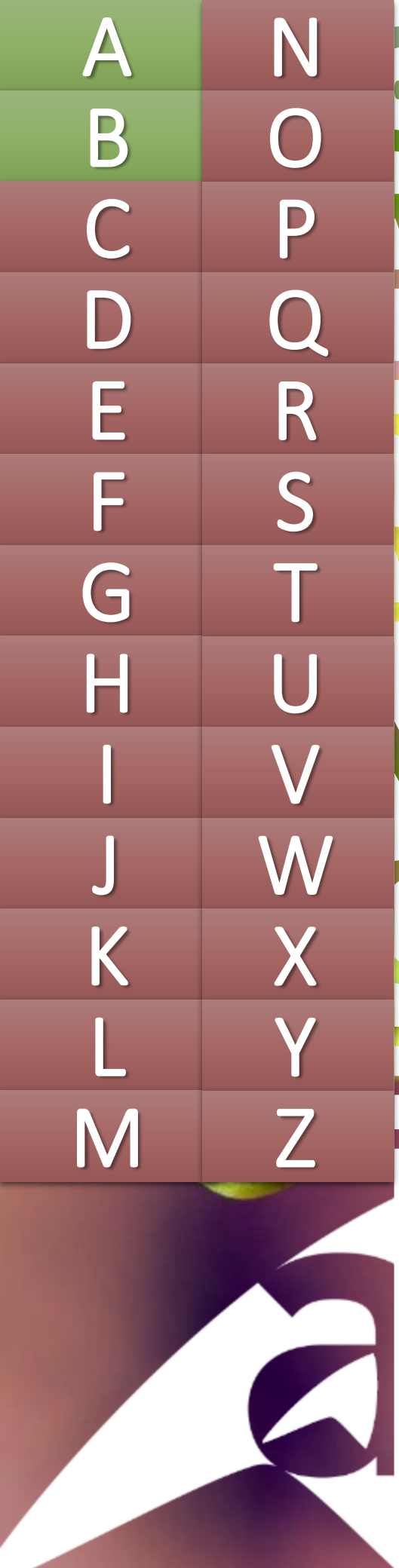

Index

MENU

A B C D E F G H I J K L M

N O P Q R S T U V W X Y Z

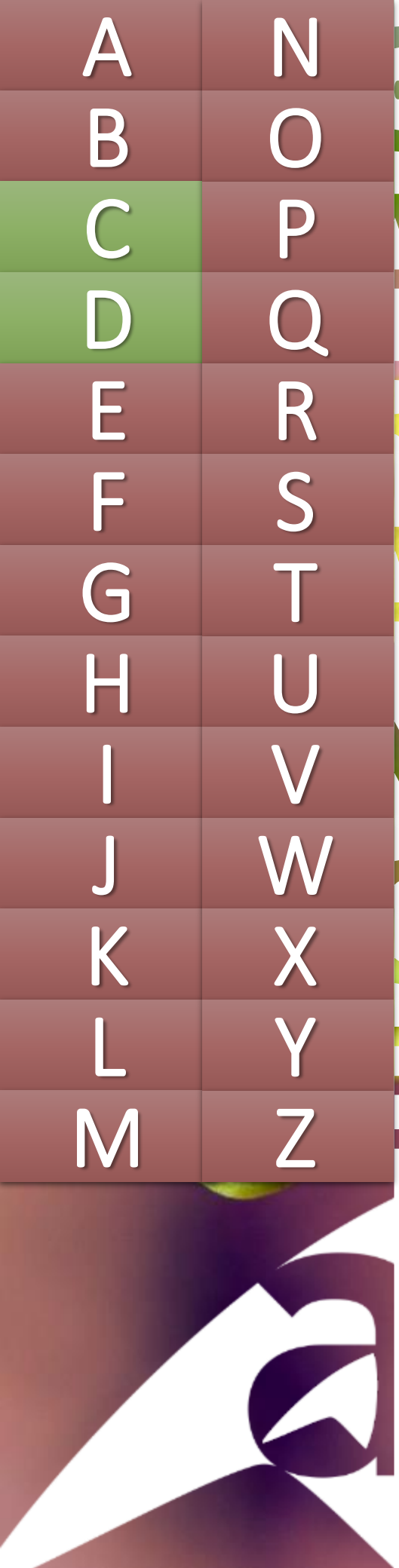

Calépine irrégulière

Capselle bourse-à-pasteur

Cardamine hérissée

Cardère sauvage

Carotte sauvage

Centaurée jaune

Centaurée tardive

Céraiste agglomérée

Céraiste commun

Chardon Roland

Chénopode blanc

Chicorée sauvage

Chiendent pied-de-poule

Chiendent rampant

Chrysanthème des moissons

Cirse commun

Cirse des champs

Compagnon blanc

Coquelicot

Corne-de-cerf à deux lobes

Cotonnière commune

Coucou

Crépis à feuilles de pissenlit

Crépis de Nîmes

Crépis hérissé

Dactyle aggloméré

Dame d'onze heures

Datura officinal

Digitaire ischème

Digitaire sanguine

Drave printanière

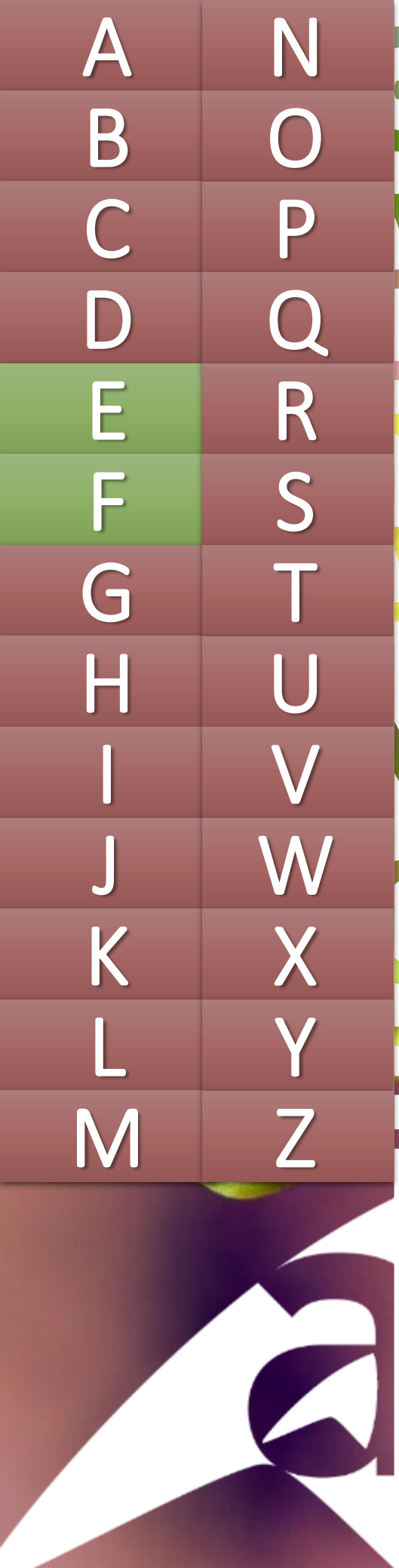

Index

Epilobe hérissée

Epilobe à quatre angles

Érigéron du Canada

Érodium à feuilles de ciguë

Euphorbe petit-cyprès

Euphorbe réveil-matin

Euphorbe maculée

Fétuque élevée

Fétuque ovine

Fétuque rouge

Ficaire fausse-renoncule

Flouve odorante

Fritillaire pintade

Fumeterre des murailles

Fumeterre grimpante

Fumeterre officinale

Index

Gagée des champs
Gaillet croisette
Gaillet gratteron
Gaillet mollugine
Galinsoga cilié
Garance voyageuse
Géranium à feuilles rondes
Géranium disséqué
Géranium mou
Gesse de Nissole
Gesse des prés
Gesse hirsute
Gesse sans feuille
Glaïeul de Byzance
Gnaphale américaine
Gnaphale des marais
Holostée en ombelle
Houlque laineuse
Houlque molle
Jasione des montagnes
Jonc diffus

Index

Laîche hérissée
Laîche printanière
Laiteron délicat
Laiteron maraîcher
Laiteron rude
Laitue scarole
Lamier amplexicaule
Lamier pourpre
Lampsane commune
Lierre
Lin à feuilles étroites
Linaire bâtarde
Linaire élatine
Liondent hispide
Liseron des champs
Lotier corniculé
Lotier des marais
Luzule des champs
Luzerne lupuline
Luzerne orbiculaire
Luzerne tachetée
Luzerne polymorphe



Index

A N
B O
C P
D Q
E R
F S
G T
H U
I V
J W
K X
L Y
M Z

Marguerite
Mauve à feuilles rondes
Mauve hérissée
Mauve sylvestre
Matricaire camomille
Matricaire inodore
Matricaire sans rayon
Menthe à feuille ronde
Menthe des champs
Menthe pouliot
Mercuriale annuelle
Mercuriale pérenne
Mibora naine
Millepertuis perforé
Millepertuis couché
Molène noire
Montie des fontaines
Morelle noire
Mouron bleu
Mouron rouge
Mousse
Moutarde des champs
Muscari à toupet
Muscari négligé
Myosotis des champs



Index

Œillet armeria

Orchis bouffon

Orchis pyramidal

Orge des rats

Orpin âcre

Orpin réfléchi

Ortie dioïque

Oxalis corniculée

Oxalis des fontaines

Index

Pain-blanc
Panais brûlant
Panic pied-de-coq
Pâquerette
Paspale à deux épis
Paspale dilaté
Pâturin annuel
Pâturin commun
Pâturin des prés
Peigne-de-Vénus
Petite brize
Petite centaurée commune
Petite pimprenelle
Phytolaque américaine
Picris fausse-épervière
Picris fausse-vipérine
Pied de chat
Pied d'oiseau comprimé
Pied d'oiseau délicat
Piloselle
Pissenlits
Plantain corne-de-cerf
Plantain lancéolé
Plantain majeur
Plantain moyen
Poireau des vignes
Porcelle enracinée
Potentille rampante
Pourpier
Prêle des champs
Pulicaire dysentérique
Pulmonaire à feuilles longues

Index

Ray-grass anglais
Ray-grass d'Italie
Ravenelle
Renoncule âcre
Renoncule à petites fleurs
Renoncule bulbeuse
Renoncule des champs
Renoncule des marais
Renoncule rampante
Renoncule scélérate
Renouée des oiseaux
Renouée faux liseron
Renouée persicaire
Ronce sp.
Rumex à feuilles obtuses
Rumex crépu
Rumex oseille
Rumex petite oseille
Rumex violon

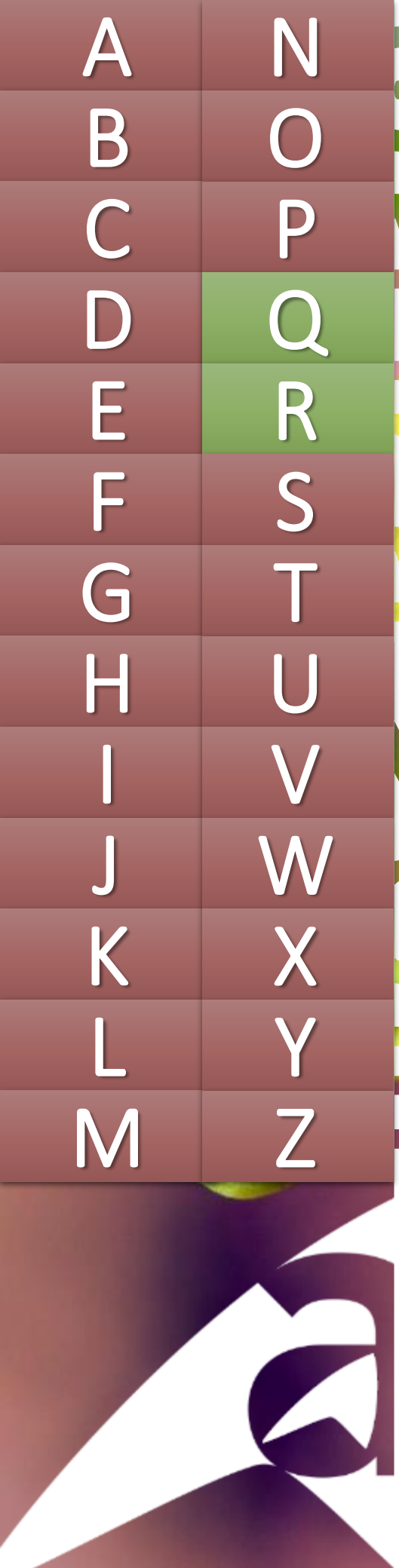

Index

Sabline à feuille de serpolet
Sagine couchée
Sagine sans pétales
Salicaire à feuilles d'hysope
Salsifis cultivé
Salsifis des prés
Sauge des prés
Saxifrage à trois doigts
Séneçon commun
Séneçon de Jacobée
Séneçon du cap
Sétaire glauque
Sétaire verte
Sétaire verticillée
Shérardie des champs
Silène de France
Sisymbre officinal
Souci des champs
Spergule des champs
Spergulaire rouge
Sporobole tenace
Stellaire intermédiaire

Index

A
B
C
D
E
F
G
H
I
J
K
L
M
N
O
P
Q
R
S
T
U
V
W
X
Y
Z

Tabouret à odeur d'ail
Tabouret des champs
Torillis des champs
Torillis du Japon
Torillis noueux
Trèfle à feuilles étroites
Trèfle blanc
Trèfle champêtre
Trèfle des champs
Trèfle des prés
Trèfle fraise
Trèfle semeur
Tulipe jaune
Tulipe rouge

Valérianelle potagère
Vesce cultivée
Vesce hérissée
Véronique à feuilles de calament
Véronique à feuilles trilobées
Véronique à feuilles de lierre
Véronique à feuilles de serpolet
Véronique de Perse
Véronique des champs
Véronique luisante
Véronique officinale
Verveine officinale
Violette odorante
Vipérine commune
Vulpie queue-de-rat

MENU

GARANCE

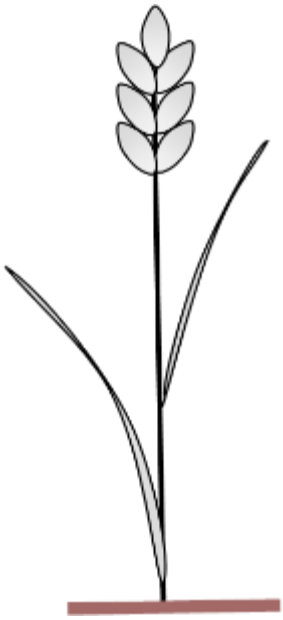

Poacées (Graminées) et espèces voisines

Plantes herbacées à fleurs :



EN PRÉSENCE DE FLEUR

EN ABSENCE DE FLEUR



PLANTES HERBACÉES À FLEURS



GARANCE

MENU

FLEURS ROUGES ROSES

FLEURS BLEUES VIOLETTES

FLEURS BLANCHES

FLEURS JAUNES ORANGES

FLEURS VERTES BRUNES

Consulter le nuancier

NUANCIER

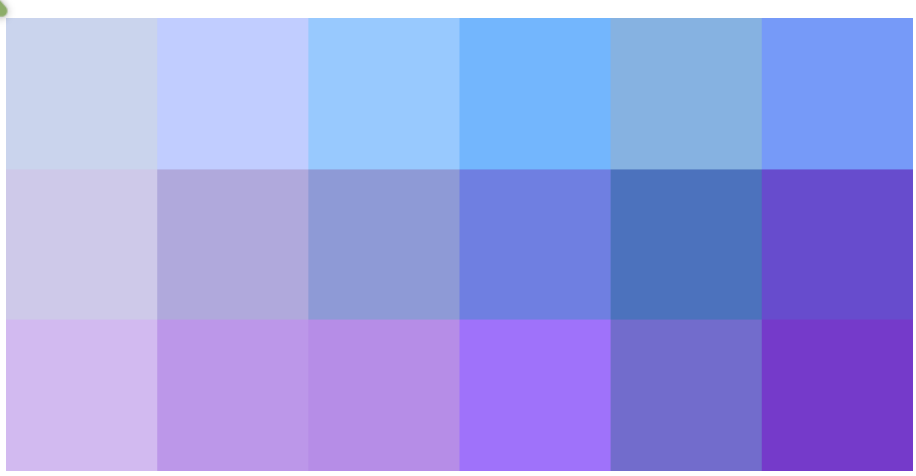

FLEURS BLEUES OU VIOLETTES

FLEURS JAUNES OU ORANGES

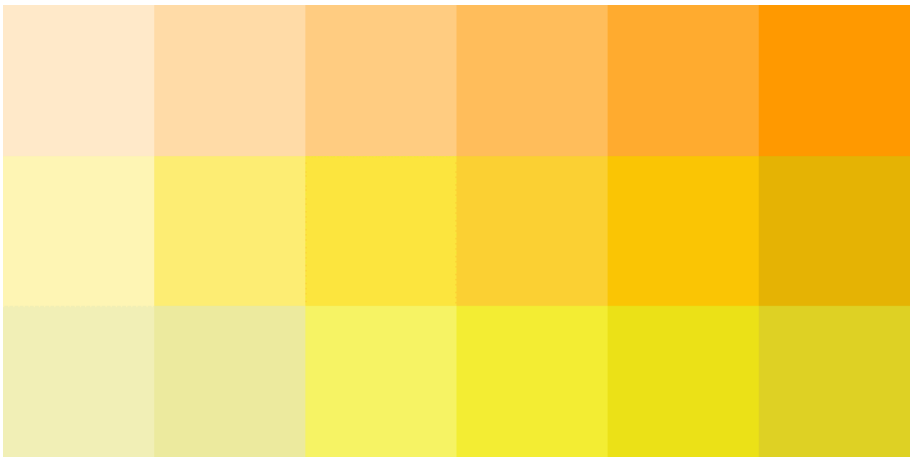

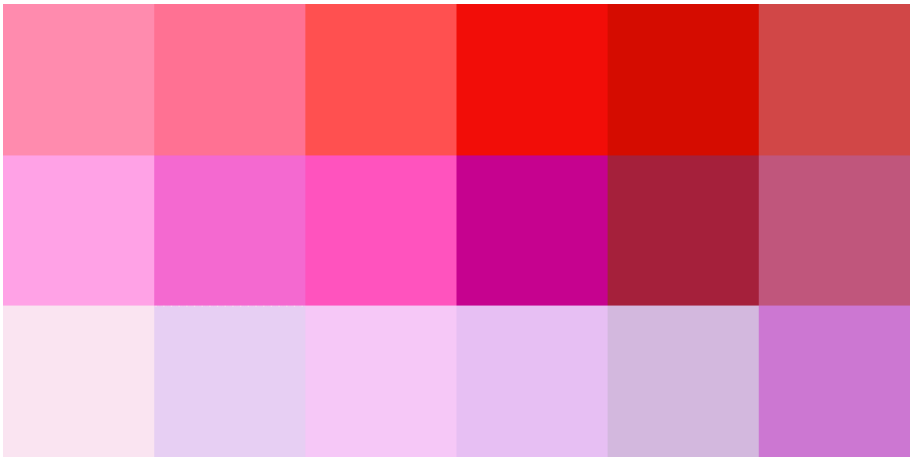

FLEURS ROUGES OU ROSE

FLEURS VERTES OU BRUNES

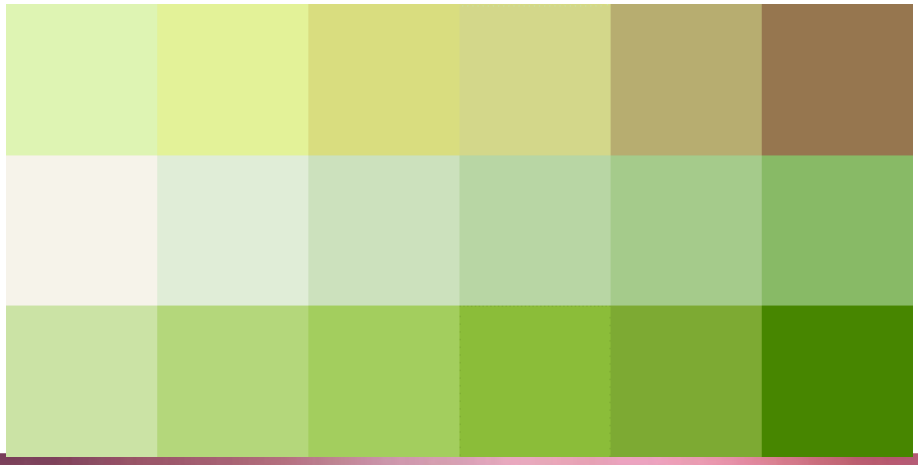

GRANCE

MENU

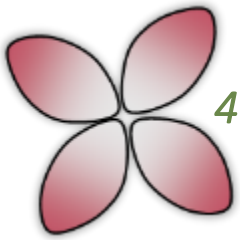

4 pétales ou moins



5 à 8 pétales

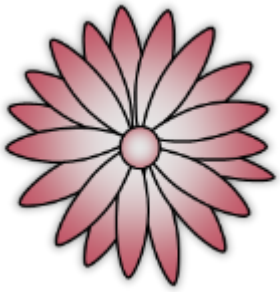

Contractées ou à plus de 8 pétales

Pétales fusionnées



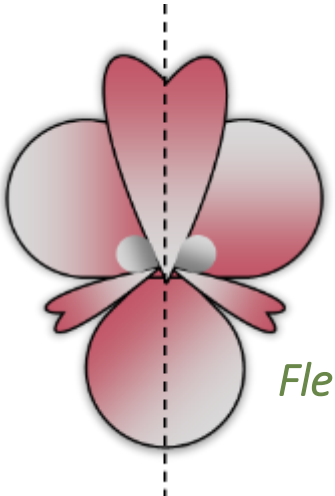

Fleurs zygomorphes

PLANTES HERBACÉES À FLEURS

FLEURS ROUGES OU ROSES

4 PETALES OU MOINS

MENU



Feuilles alternes



Feuilles opposées



Feuilles verticillées

MENU

PLANTES HERBACÉES À FLEURS

FLEURS ROUGES OU ROSES

4 PETALES OU MOINS

FEUILLES ALTERNES



Coquelicot



Epilobe à quatre angles



Epilobe hérissée

PLANTES HERBACÉES À FLEURS

FLEURS ROUGES OU ROSES

4 PETALES OU MOINS

FEUILLES OPPOSEES



Epilobe à quatre angles



CBNSA - MESLAGE Néhémie

Epilobe hérissée

PLANTES HERBACÉES À FLEURS

FLEURS ROUGES OU ROSES

4 PETALES OU MOINS

FEUILLES VERTICILLEES



Shérardie des champs



GARANCE



Feuilles basales et sur tige

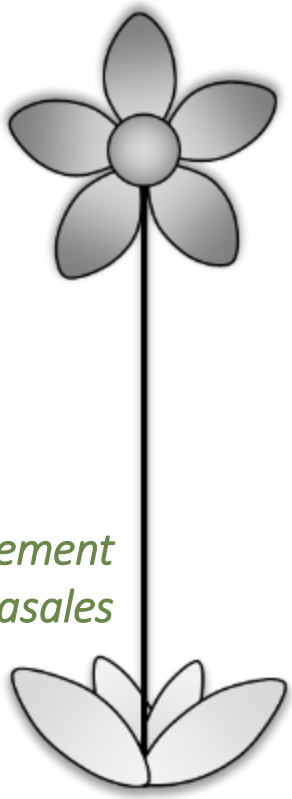

Feuilles uniquement basales

MENU

PLANTES HERBACÉES À FLEURS

FLEURS ROUGES OU ROSES

5 A 8 PETALES

FEUILLES BASALES ET SUR TIGE



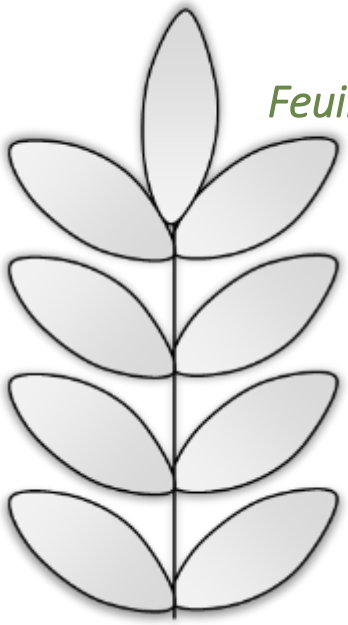

Feuilles composées

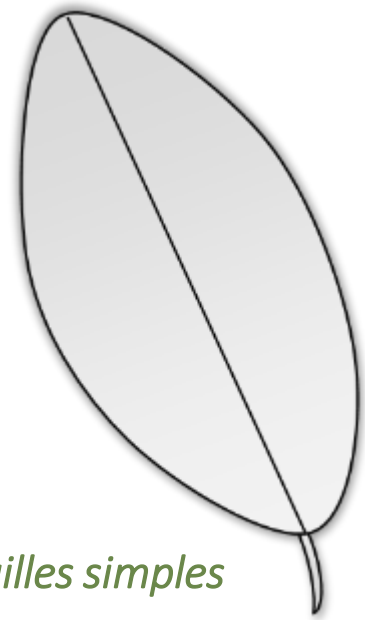

Feuilles simples

PLANTES HERBACÉES À FLEURS

FLEURS ROUGES OU ROSES

5 A 8 PETALES

FEUILLES BASALES ET SUR TIGE

FEUILLES COMPOSEES



Anémone écarlate



Érodium à feuilles de ciguë

PLANTES HERBACÉES À FLEURS

FLEURS ROUGES OU ROSES

5 A 8 PETALES

FEUILLES BASALES ET SUR TIGE

FEUILLES SIMPLES



Feuilles alternes



Feuilles opposées

MENU

PLANTES HERBACÉES À FLEURS

FLEURS ROUGES OU ROSES

5 A 8 PETALES

FEUILLES BASALES ET SUR TIGE

FEUILLES SIMPLES

FEUILLES ALTERNES

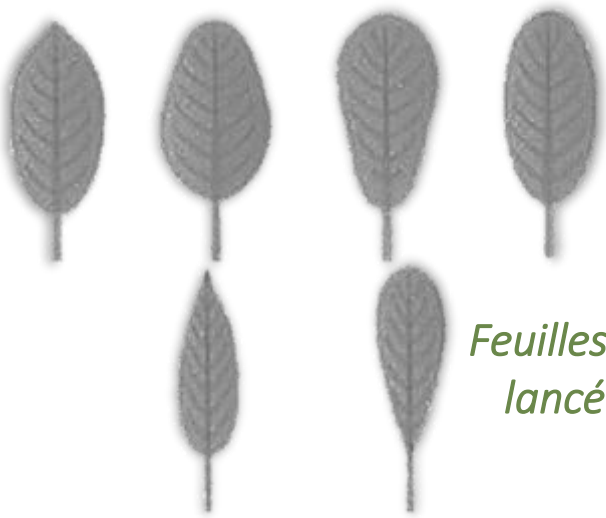

Feuilles ovales lancéolées

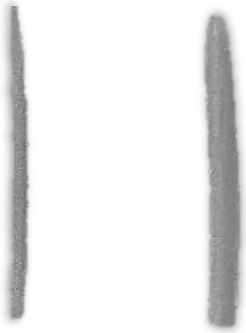

Feuilles linéaires

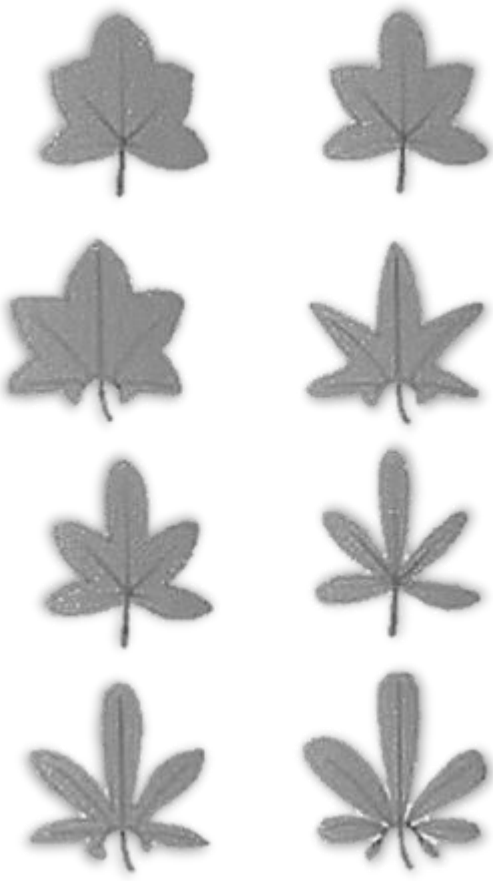

Feuilles rondes palmées

MENU

PLANTES HERBACÉES À FLEURS

FLEURS ROUGES OU ROSES

5 A 8 PETALES

FEUILLES BASALES ET SUR TIGE

FEUILLES SIMPLES

FEUILLES ALTERNES

FEUILLES OVALES OU LANCEOLEES



Silène de France



Pulmonaire à feuilles longues

MENU

PLANTES HERBACÉES À FLEURS

FLEURS ROUGES OU ROSES

5 A 8 PETALES

FEUILLES BASALES ET SUR TIGE

FEUILLES SIMPLES

FEUILLES ALTERNES

FEUILLES LINEAIRES



Salicaire à feuilles d'hysope



Géranium mou



Mauve à feuilles rondes



Mauve hérissée



Mauve sylvestre

PLANTES HERBACÉES À FLEURS

FLEURS ROUGES OU ROSES

5 A 8 PETALES

FEUILLES BASALES ET SUR TIGE

FEUILLES SIMPLES

FEUILLES OPPOSEES

MENU

Feuilles ovales / lancéolées

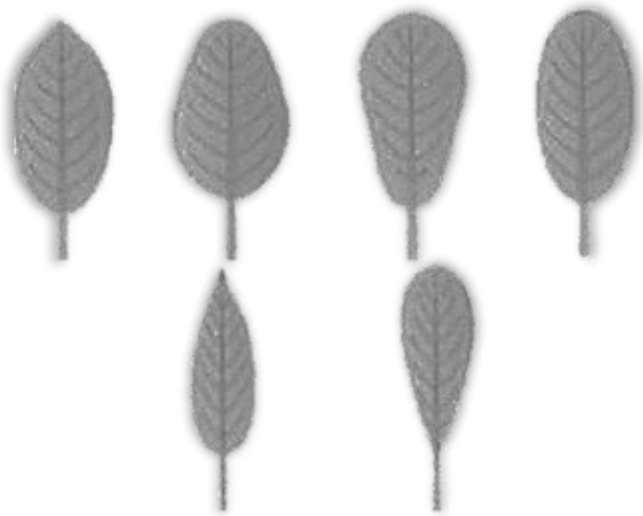

Feuilles rondes / palmées

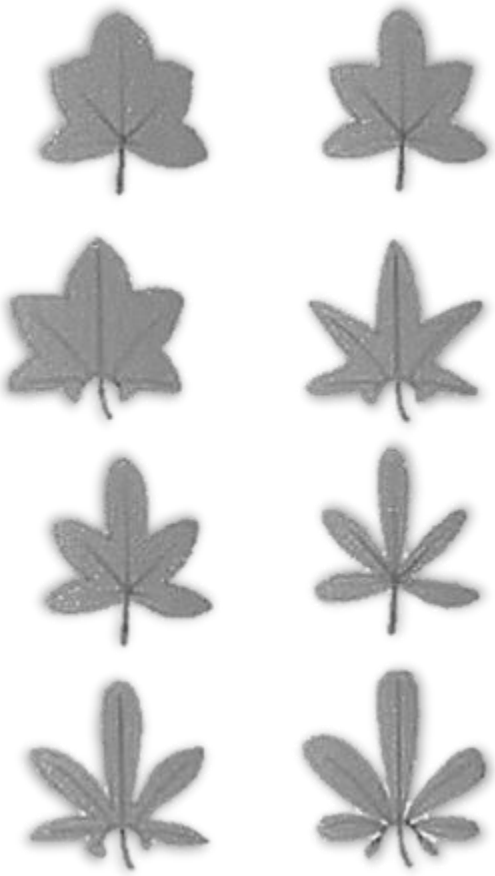



Mouron rouge



Œillet armeria



Petite centaurée commune



Verveine officinale

MENU

PLANTES HERBACÉES À FLEURS

FLEURS ROUGES OU ROSES

5 A 8 PETALES

FEUILLES BASALES ET SUR TIGE

FEUILLES SIMPLES

FEUILLES OPPOSEES

FEUILLES RONDES OU PALMEES



Anémone écarlate



Géranium à feuilles rondes



Géranium disséqué

PLANTES HERBACÉES À FLEURS

FLEURS ROUGES OU ROSES

5 A 8 PETALES

FEUILLES UNIQUEMENT BASALES

GARANCE



Tulipe sp.



Capitule



Tête globuleuse

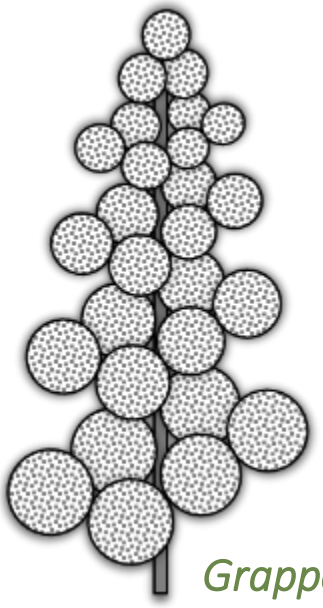

Grappe

PLANTES HERBACÉES À FLEURS

FLEURS ROUGES OU ROSES

FLEURS CONTACTREES OU PLUS DE 8 PETALES

CAPITULE



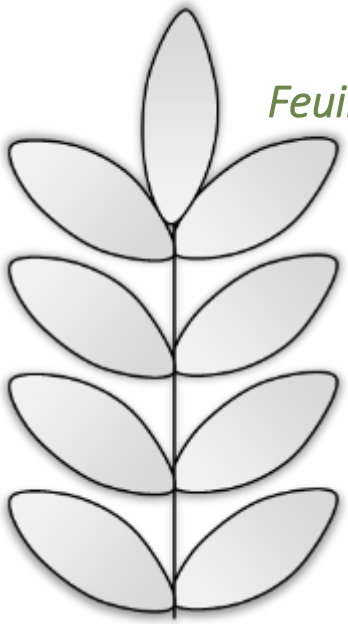

Feuilles composées

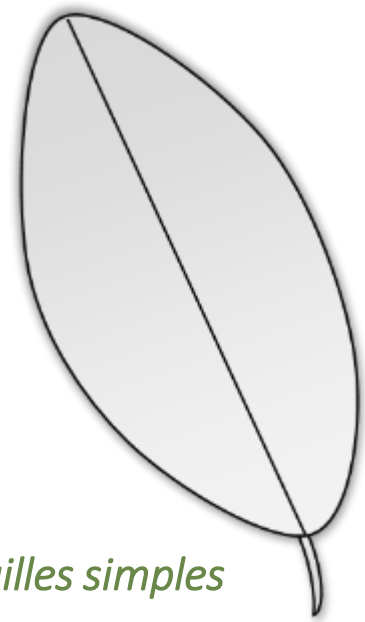

Feuilles simples

PLANTES HERBACÉES À FLEURS

FLEURS ROUGES OU ROSES

FLEURS CONTACTREES OU PLUS DE 8 PETALES

CAPITULE

FEUILLES COMPOSEES



Anémone écarlate



Anémone

PLANTES HERBACÉES À FLEURS

FLEURS ROUGES OU ROSES

FLEURS CONTACTREES OU PLUS DE 8 PETALES

CAPITULE

FEUILLES SIMPLES



Feuilles alternes



Feuilles opposées

MENU

PLANTES HERBACÉES À FLEURS

FLEURS ROUGES OU ROSES

FLEURS CONTACTREES OU PLUS DE 8 PETALES

CAPITULE

FEUILLES SIMPLES

FEUILLES ALTERNES



Anémone écarlate



Centaurée tardive

MENU

PLANTES HERBACÉES À FLEURS

FLEURS ROUGES OU ROSES

FLEURS CONTACTREES OU PLUS DE 8 PETALES

CAPITULE

FEUILLES SIMPLES

FEUILLES OPPOSEES



Anémone



GARANCE



Feuilles basales et sur tige

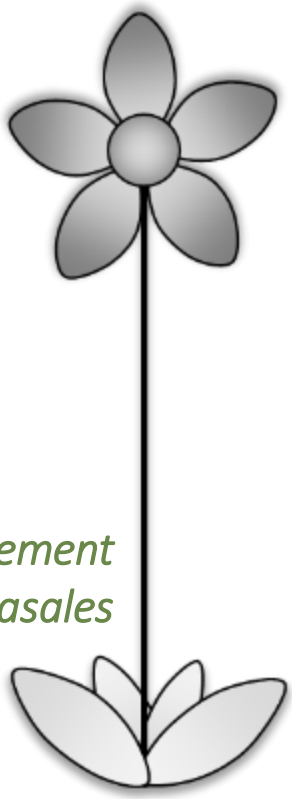

Feuilles uniquement basales

PLANTES HERBACÉES À FLEURS

FLEURS ROUGES OU ROSES

FLEURS CONTACTREES OU PLUS DE 8 PETALES

TÊTE GLOBULEUSE

FEUILLES UNIQUEMENT BASALES



Ail des vignes



Poireau des vignes

PLANTES HERBACÉES À FLEURS

FLEURS ROUGES OU ROSES

FLEURS CONTACTREES OU PLUS DE 8 PETALES

TÊTE GLOBULEUSE

FEUILLES BASALES ET SUR TIGE



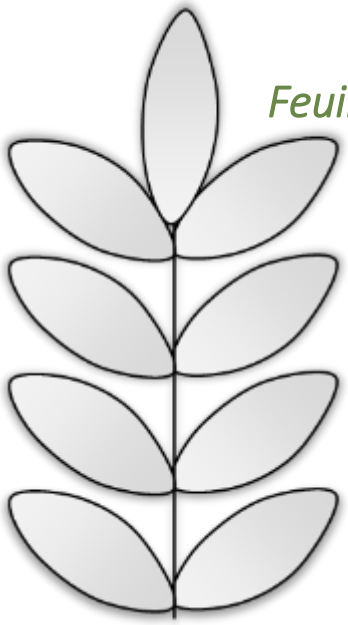

Feuilles composées

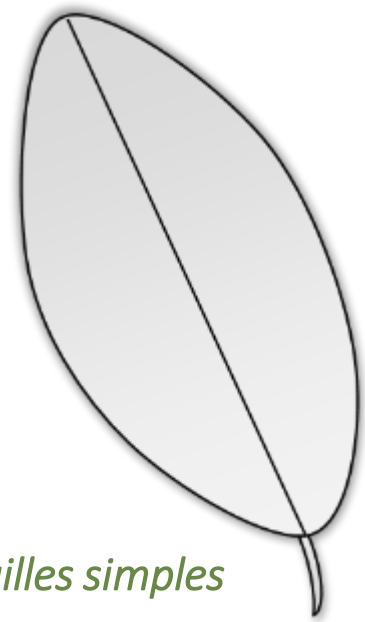

Feuilles simples

PLANTES HERBACÉES À FLEURS

FLEURS ROUGES OU ROSES

FLEURS CONTACTREES OU PLUS DE 8 PETALES

TÊTE GLOBULEUSE

FEUILLES BASALES ET SUR TIGE

FEUILLES COMPOSEES



Trèfle à feuilles étroites



Trèfle des champs



Trèfle des prés



Trèfle fraise

MENU

PLANTES HERBACÉES À FLEURS

FLEURS ROUGES OU ROSES

FLEURS CONTACTREES OU PLUS DE 8 PETALES

TÊTE GLOBULEUSE

FEUILLES BASALES ET SUR TIGE

FEUILLES SIMPLES



Feuilles alternes



Feuilles opposées

PLANTES HERBACÉES À FLEURS

FLEURS ROUGES OU ROSES

FLEURS CONTACTREES OU PLUS DE 8 PETALES

TÊTE GLOBULEUSE

FEUILLES BASALES ET SUR TIGE

FEUILLES SIMPLES

FEUILLES ALTERNES

Feuilles ovales / lancéolées

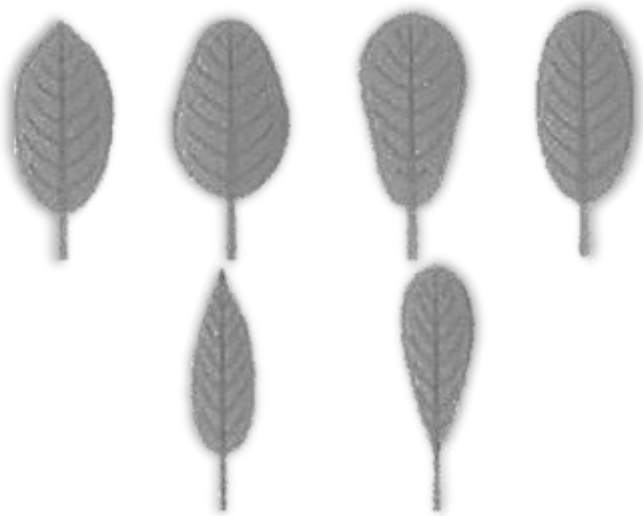

Feuilles disséquées

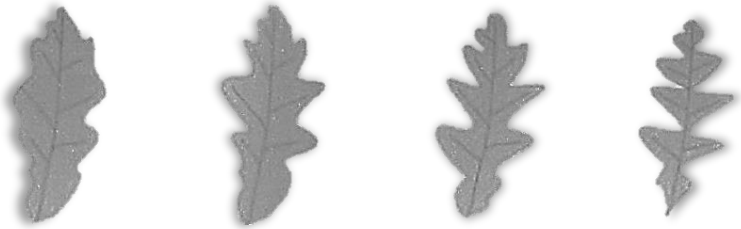

MENU

PLANTES HERBACÉES À FLEURS

FLEURS ROUGES OU ROSES

FLEURS CONTACTREES OU PLUS DE 8 PETALES

TÊTE GLOBULEUSE

FEUILLES BASALES ET SUR TIGE

FEUILLES SIMPLES

FEUILLES ALTERNES

FEUILLES OVALES / LANCEOLEES



Cardère sauvage

PLANTES HERBACÉES À FLEURS

FLEURS ROUGES OU ROSES

FLEURS CONTACTREES OU PLUS DE 8 PETALES

TÊTE GLOBULEUSE

FEUILLES BASALES ET SUR TIGE

FEUILLES SIMPLES

FEUILLES ALTERNES

FEUILLES DISSEQUEES



Cirse des champs



Cirse commun

MENU

PLANTES HERBACÉES À FLEURS

FLEURS ROUGES OU ROSES

FLEURS CONTACTREES OU PLUS DE 8 PETALES

TÊTE GLOBULEUSE

FEUILLES BASALES ET SUR TIGE

FEUILLES SIMPLES

FEUILLES OPPOSEES



Menthe des champs



Menthe pouliot

PLANTES HERBACÉES À FLEURS

FLEURS ROUGES OU ROSES

FLEURS CONTACTREES OU PLUS DE 8 PETALES

GRAPPE





Feuilles alternes



Feuilles opposées

PLANTES HERBACÉES À FLEURS

FLEURS ROUGES OU ROSES

FLEURS CONTACTREES OU PLUS DE 8 PETALES

GRAPPE

FEUILLES ALTERNES

Feuilles ovales / lancéolées

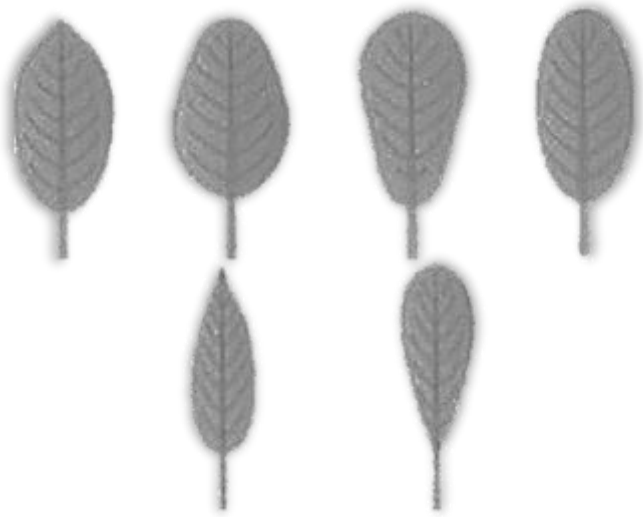

Feuilles en cœur / hastées

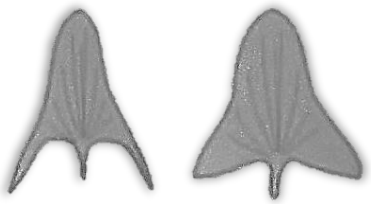

PLANTES HERBACÉES À FLEURS

FLEURS ROUGES OU ROSES

FLEURS CONTACTREES OU PLUS DE 8 PETALES

GRAPPE

FEUILLES ALTERNES

FEUILLES OVALES / LANCEOLEES



Renouée persicaire



Rumex oseille

MENU

PLANTES HERBACÉES À FLEURS

FLEURS ROUGES OU ROSES

FLEURS CONTACTREES OU PLUS DE 8 PETALES

GRAPPE

FEUILLES ALTERNES

FEUILLES EN CŒUR / HASTEES



Rumex petite oseille

MENU

PLANTES HERBACÉES À FLEURS

FLEURS ROUGES OU ROSES

FLEURS CONTACTREES OU PLUS DE 8 PETALES

GRAPPE

FEUILLES OPPOSEES



Menthe à feuille ronde

MENU

PLANTES HERBACÉES À FLEURS

FLEURS ROUGES OU ROSES

FLEURS A PETALES FUSIONNEES

GARANCE



Liseron des champs

GARANCE



Feuilles basales et sur tige

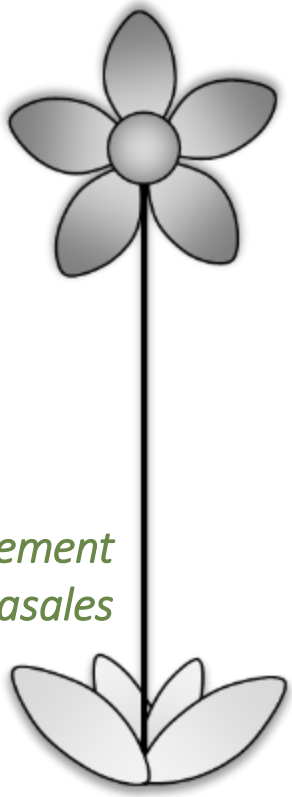

Feuilles uniquement basales

PLANTES HERBACÉES À FLEURS

FLEURS ROUGES OU ROSES

FLEURS ZYGOMORPHES

FEUILLES BASALES ET SUR TIGE



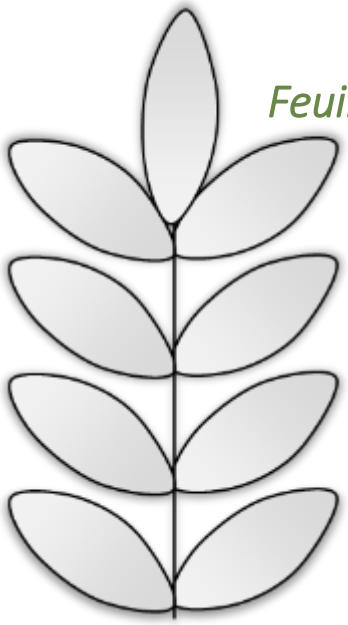

Feuilles composées

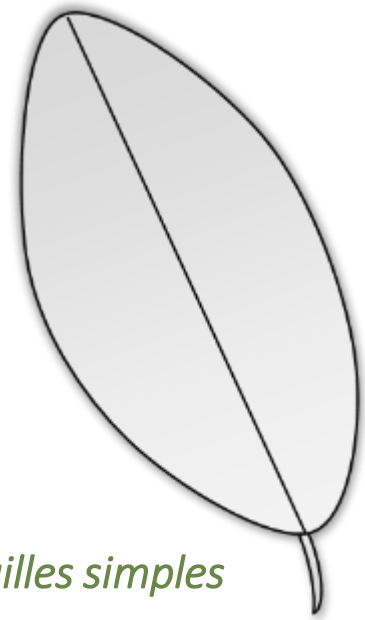

Feuilles simples



Fumeterre des murailles



Fumeterre officinale



Vesce cultivée



Bugrane épineuse



Gesse hirsute



Pied d'oiseau délicat

MENU

PLANTES HERBACÉES À FLEURS

FLEURS ROUGES OU ROSES

FLEURS ZYGOMORPHES

FEUILLES BASALES ET SUR TIGE

FEUILLES SIMPLES



Lamier amplexicaule



Lamier pourpre



Verveine officinale

PLANTES HERBACÉES À FLEURS

FLEURS ROUGES OU ROSES

FLEURS ZYGOMORPHES

FEUILLES UNIQUEMENT BASALES

GARANCE



Glaïeul de Byzance



Orchis bouffon



Orchis pyramidal



GRANDE



4 pétales ou moins



5 à 8 pétales



Contractées ou à plus de 8 pétales

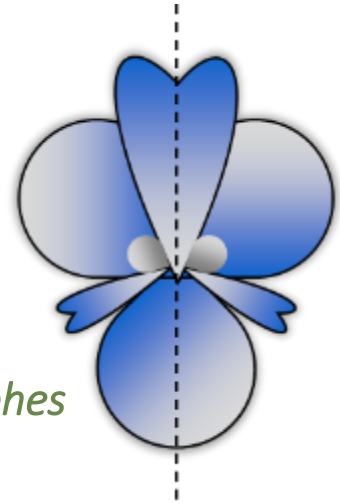

Fleurs zygomorphes

PLANTES HERBACÉES À FLEURS

FLEUR BLEUE OU VIOLETTE

4 PETALES OU MOINS

GARANCE

MENU



Feuilles alternes

Feuilles opposées





Véronique à feuilles de lierre



Véronique de Perse

PLANTES HERBACÉES À FLEURS

FLEUR BLEUE OU VIOLETTE

4 PETALES OU MOINS

FEUILLES OPPOSEES

Feuilles ovales / lancéolées

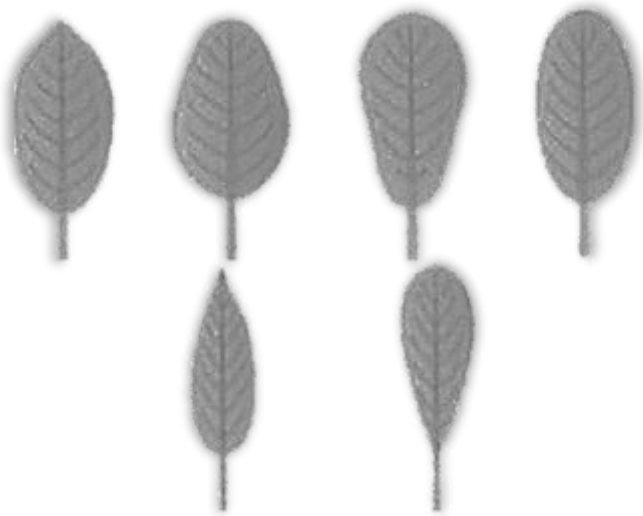

Feuilles rondes / palmées

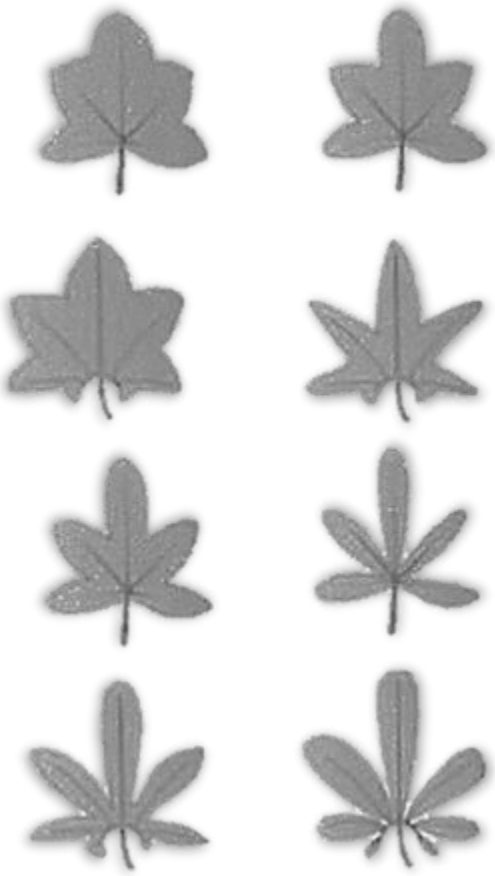

MENU

PLANTES HERBACÉES À FLEURS

FLEUR BLEUE OU VIOLETTE

4 PETALES OU MOINS

FEUILLES OPPOSEES

FEUILLES OVALES OU LANCEOLEES



Véronique officinale

PLANTES HERBACÉES À FLEURS

FLEUR BLEUE OU VIOLETTE

4 PETALES OU MOINS

FEUILLES OPPOSEES

FEUILLES RONDES OU PALMEES

MENU



Véronique à feuilles de serpolet



Véronique de Perse



Véronique des champs



Véronique luisante

PLANTES HERBACÉES À FLEURS

FLEUR BLEUE OU VIOLETTE

5 A 8 PETALES

MENU

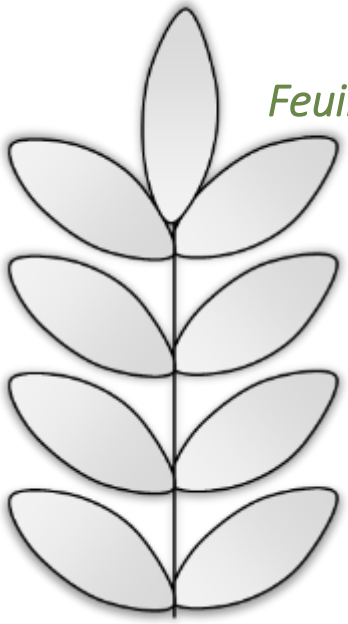

Feuilles composées

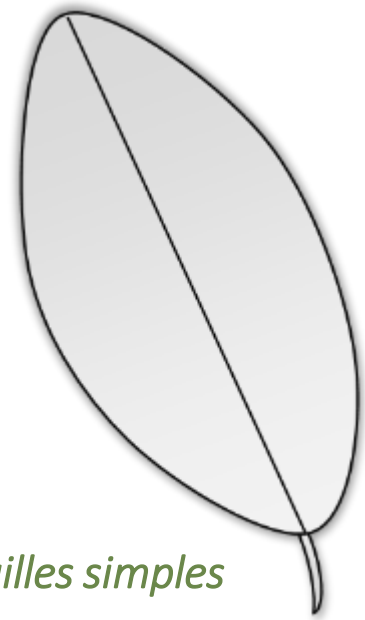

Feuilles simples

PLANTES HERBACÉES À FLEURS

FLEUR BLEUE OU VIOLETTE

5 A 8 PETALES

FEUILLES COMPOSEES

MENU



Anémone coronaire

PLANTES HERBACÉES À FLEURS

FLEUR BLEUE OU VIOLETTE

5 A 8 PETALES

FEUILLES SIMPLES

MENU



Feuilles alternes



Feuilles opposées



Feuilles ovales / lancéolées

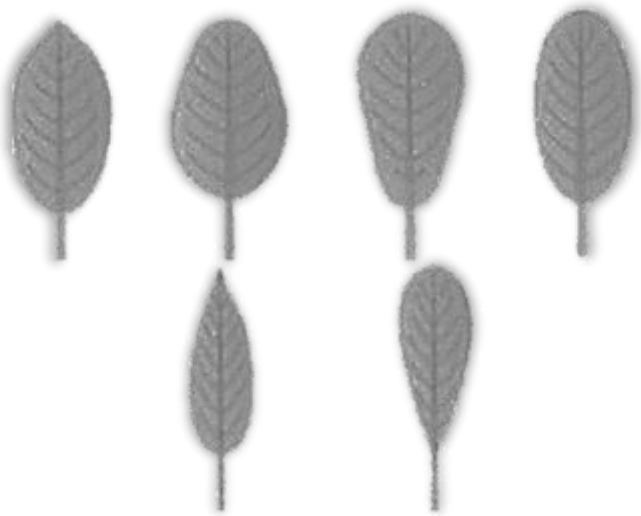

Feuilles linéaires

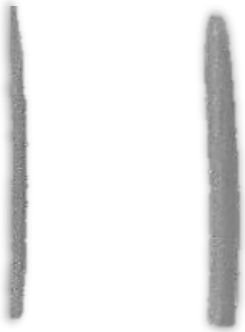

PLANTES HERBACÉES À FLEURS

FLEUR BLEUE OU VIOLETTE

5 A 8 PETALES

FEUILLES SIMPLES

FEUILLES ALTERNES

FEUILLES OVALES OU LANCEOLEES

MENU



Buglosse des champs



Myosotis des champs



Pulmonaire à feuilles longues



Vipérine commune

MENU

PLANTES HERBACÉES À FLEURS

FLEUR BLEUE OU VIOLETTE

5 A 8 PETALES

FEUILLES SIMPLES

FEUILLES ALTERNES

FEUILLES LINEAIRES



Lin à feuilles étroites

PLANTES HERBACÉES À FLEURS

FLEUR BLEUE OU VIOLETTE

5 A 8 PETALES

FEUILLES SIMPLES

FEUILLES OPPOSEES

Feuilles ovales / lancéolées

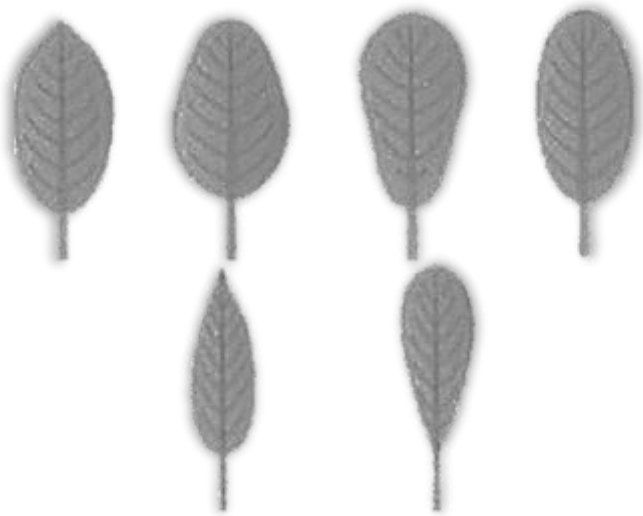

Feuilles rondes / palmées

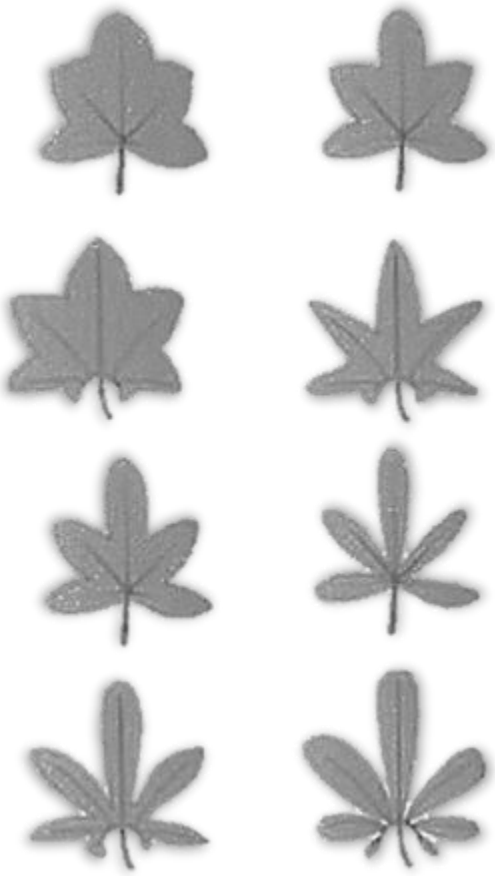

MENU

PLANTES HERBACÉES À FLEURS

FLEUR BLEUE OU VIOLETTE

5 A 8 PETALES

FEUILLES SIMPLES

FEUILLES OPPOSEES

FEUILLES OVALES OU LANCEOLEES



Mouron bleu



Valérianelle potagère

MENU

PLANTES HERBACÉES À FLEURS

FLEUR BLEUE OU VIOLETTE

5 A 8 PETALES

FEUILLES SIMPLES

FEUILLES OPPOSEES

FEUILLES RONDES OU PALMEES



Anémone coronaire

PLANTES HERBACÉES À FLEURS

FLEUR BLEUE OU VIOLETTE

CONTRACTEES OU PLUS DE 8 PETALES

MENU



Capitule

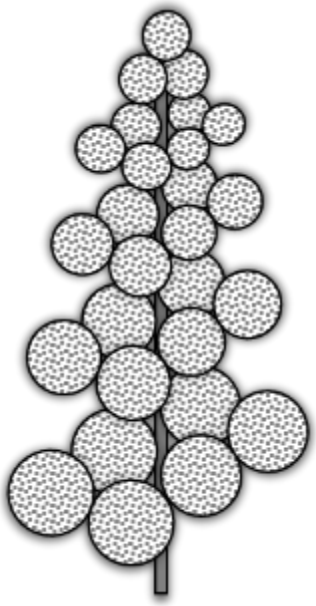

Grappe

MENU

PLANTES HERBACÉES À FLEURS

FLEUR BLEUE OU VIOLETTE

CONTRACTEES OU PLUS DE 8 PETALES

CAPITULE



Chicorée sauvage

Feuilles ovales / lancéolées

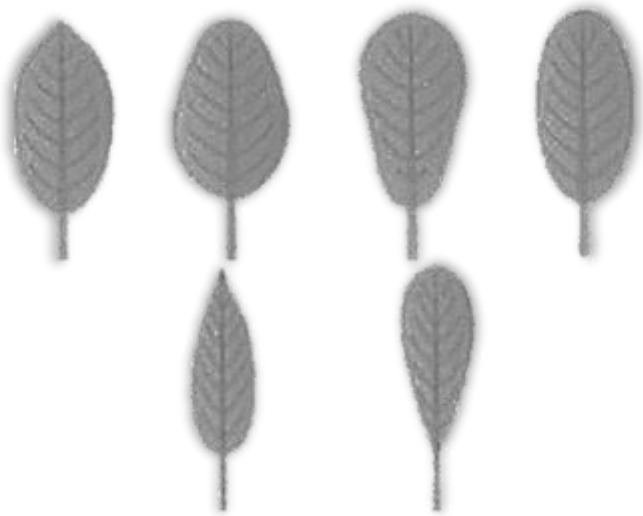

Feuilles linéaires

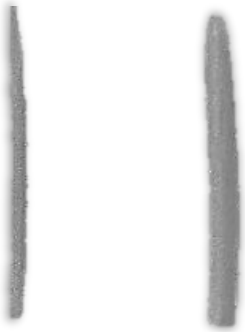

PLANTES HERBACÉES À FLEURS

FLEUR BLEUE OU VIOLETTE

CONTRACTEES OU PLUS DE 8 PETALES

GRAPPE

FEUILLES OVALES OU LANCEOLEES



Muscari négligé

MENU

PLANTES HERBACÉES À FLEURS

FLEUR BLEUE OU VIOLETTE

CONTRACTEES OU PLUS DE 8 PETALES

GRAPPE

FEUILLES LINEAIRES



Muscari à toupet

PLANTES HERBACÉES À FLEURS

FLEUR BLEUE OU VIOLETTE

FEURS ZYGOMORPHES

GARANCE



Feuilles basales et sur tige

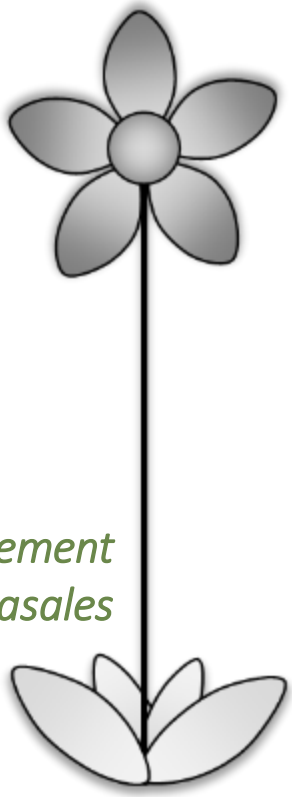

Feuilles uniquement basales

PLANTES HERBACÉES À FLEURS

FLEUR BLEUE OU VIOLETTE

FEURS ZYGOMORPHES

FEUILLES BASALES ET LE LONG DE LA TIGE





Feuilles alternes



Feuilles opposées

MENU

PLANTES HERBACÉES À FLEURS

FLEUR BLEUE OU VIOLETTE

FEURS ZYGOMORPHES

FEUILLES BASALES ET LE LONG DE LA TIGE

FEUILLES ALTERNES



Sauge des prés

PLANTES HERBACÉES À FLEURS

FLEUR BLEUE OU VIOLETTE

FEURS ZYGOMORPHES

FEUILLES BASALES ET LE LONG DE LA TIGE

FEUILLES OPPOSEES



Brunelle



Bugle rampante

MENU

PLANTES HERBACÉES À FLEURS

FLEUR BLEUE OU VIOLETTE

FEURS ZYGOMORPHES

FEUILLES UNIQUEMENT BASALES



Violette odorante

PLANTES HERBACÉES À FLEURS

FLEURS BLANCHES



GARANCE

MENU



4 pétales ou moins



5 à 8 pétales

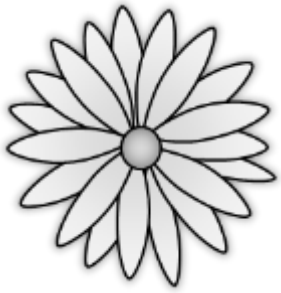

Contractées ou à plus de 8 pétales



Pétales fusionnées

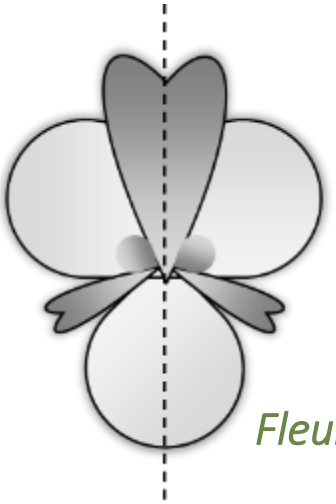

Fleurs zygomorphes



GARANCE

MENU



Feuilles basales et sur tige

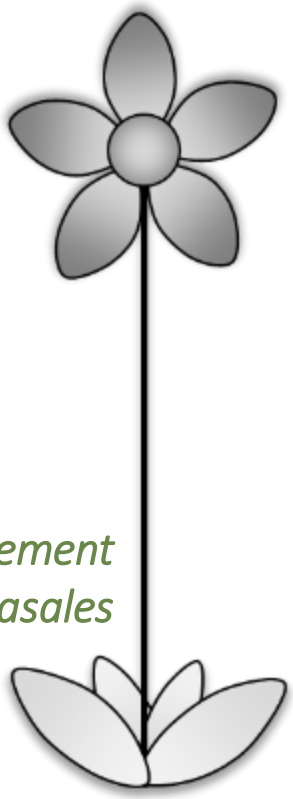

Feuilles uniquement basales

PLANTES HERBACÉES À FLEURS

FLEURS BLANCHES

4 PETALES OU MOINS

FEUILLES UNIQUEMENT BASALES



Drave printanière

PLANTES HERBACÉES À FLEURS

FLEURS BLANCHES

4 PETALES OU MOINS

FEUILLES BASALES ET SUR TIGE

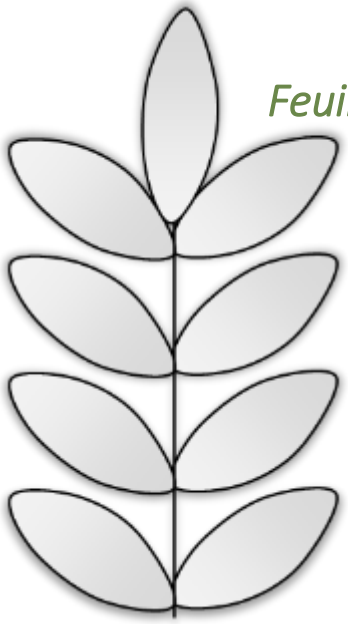

Feuilles composées

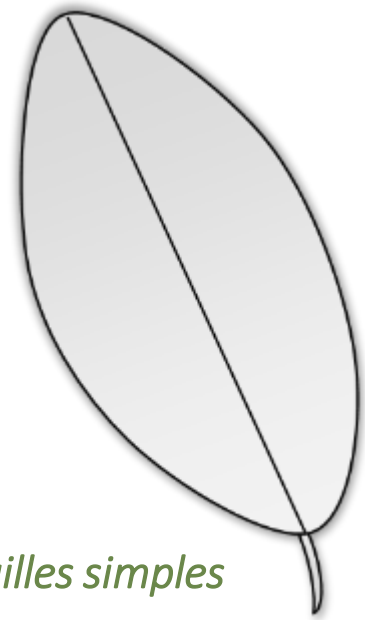

Feuilles simples

PLANTES HERBACÉES À FLEURS

FLEURS BLANCHES

4 PETALES OU MOINS

FEUILLES BASALES ET SUR TIGE

FEUILLES COMPOSEES



Cardamine hérissée

PLANTES HERBACÉES À FLEURS

FLEURS BLANCHES

4 PETALES OU MOINS

FEUILLES BASALES ET SUR TIGE

FEUILLES SIMPLES



Feuilles alternes



Feuilles verticillées

PLANTES HERBACÉES À FLEURS

FLEURS BLANCHES

4 PETALES OU MOINS

FEUILLES BASALES ET SUR TIGE

FEUILLES SIMPLES

FEUILLES ALTERNES

Feuilles ovales lancéolées

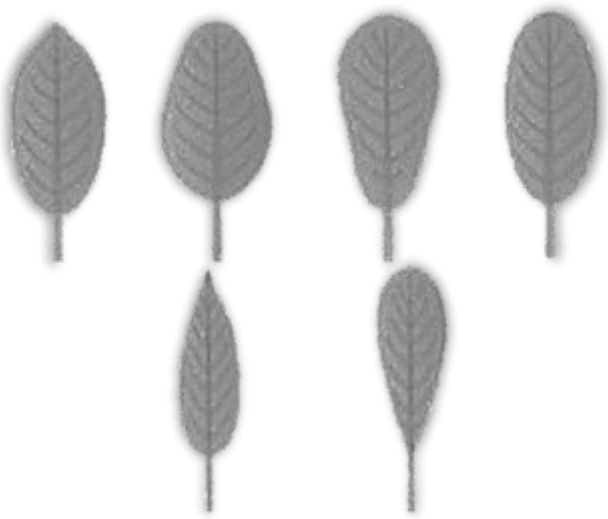

Feuilles linéaires

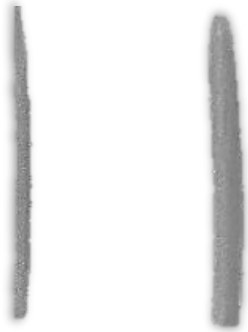



Arabette de Thalius



Calepine irrégulière



Capselle bourse-à-pasteur



Pain-blanc



Tabouret à odeur d'ail



Tabouret des champs

PLANTES HERBACÉES À FLEURS

FLEURS BLANCHES

4 PETALES OU MOINS

FEUILLES BASALES ET SUR TIGE

FEUILLES SIMPLES

FEUILLES ALTERNES

FEUILLES LINEAIRES



Sagine couchée



Sagine sans pétales

PLANTES HERBACÉES À FLEURS

FLEURS BLANCHES

4 PETALES OU MOINS

FEUILLES BASALES ET SUR TIGE

FEUILLES SIMPLES

FEUILLES VERTICILLEES



Gaillet gratteron



Gaillet mollugine

PLANTES HERBACÉES À FLEURS

FLEURS BLANCHES

5 A 8 PETALES

MENU



Feuilles basales et sur tige

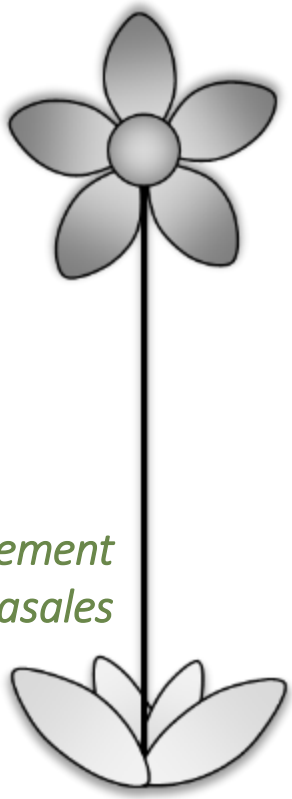

Feuilles uniquement basales

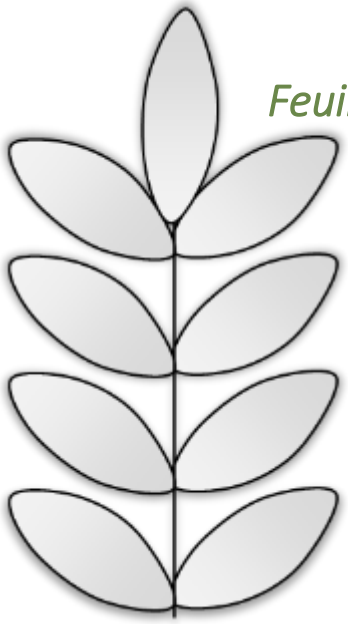

Feuilles composées

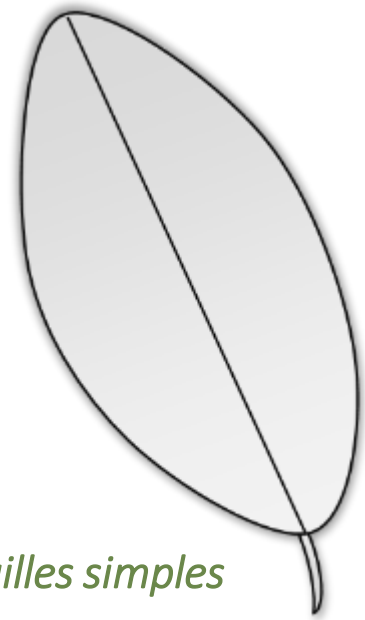

Feuilles simples

PLANTES HERBACÉES À FLEURS

FLEURS BLANCHES

5 A 8 PETALES

FEUILLES BASALES ET SUR TIGE

FEUILLES COMPOSEES



Ronce sp.



Feuilles alternes



Feuilles opposées



Feuilles verticillées

PLANTES HERBACÉES À FLEURS

FLEURS BLANCHES

5 A 8 PETALES

FEUILLES BASALES ET SUR TIGE

FEUILLES SIMPLES

FEUILLES ALTERNES

Feuilles en cœur / hastées

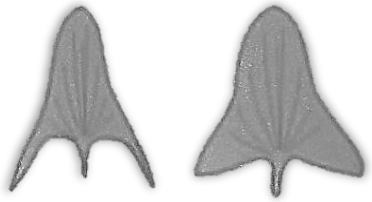

Feuilles ovales / lancéolées

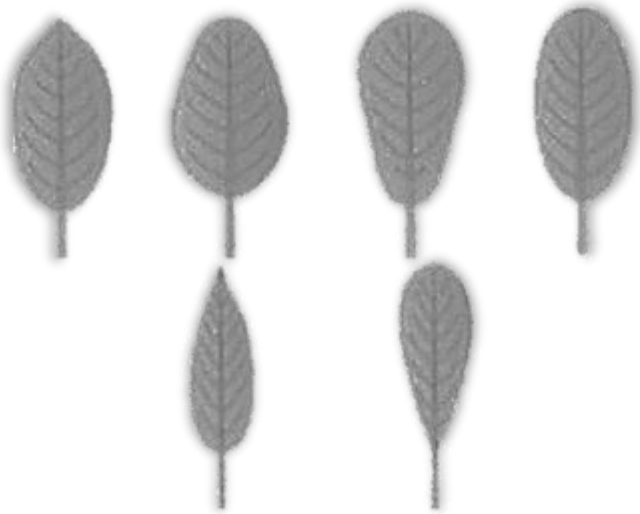

Feuilles rondes / palmées

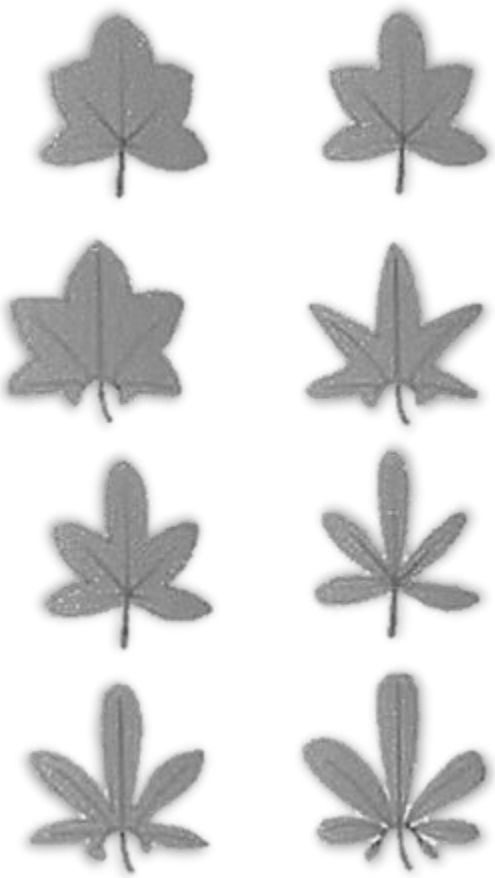

MENU

PLANTES HERBACÉES À FLEURS

FLEURS BLANCHES

5 A 8 PETALES

FEUILLES BASALES ET SUR TIGE

FEUILLES SIMPLES

FEUILLES ALTERNES

FEUILLES EN CŒUR / HASTEES



Renouée faux liseron

MENU

PLANTES HERBACÉES À FLEURS

FLEURS BLANCHES

5 A 8 PETALES

FEUILLES BASALES ET SUR TIGE

FEUILLES SIMPLES

FEUILLES ALTERNES

FEUILLES OVALES / LANCEOLEES



Morelle noire



Renouée des oiseaux

MENU

PLANTES HERBACÉES À FLEURS

FLEURS BLANCHES

5 A 8 PETALES

FEUILLES BASALES ET SUR TIGE

FEUILLES SIMPLES

FEUILLES ALTERNES

FEUILLES RONDES / PALMEES



Saxifrage à trois doigts



Céraiste agglomérée



Céraiste commun



Compagnon blanc



Galinsoga cilié



Holostée en ombelle



Sabline à feuille de serpolet



Stellaire intermédiaire

PLANTES HERBACÉES À FLEURS

FLEURS BLANCHES

5 A 8 PETALES

FEUILLES BASALES ET SUR TIGE

FEUILLES SIMPLES

FEUILLES VERTICILLEES



Spergule des champs



Dame d'onze heures



Capitule

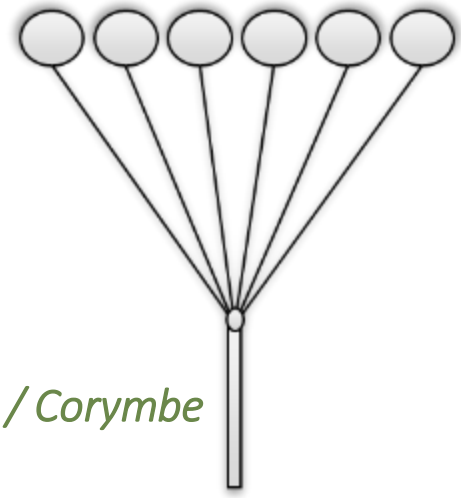

Ombelle / Corymbe



Tête globuleuse

PLANTES HERBACÉES À FLEURS

FLEURS BLANCHES

CONTRACTEES OU A PLUS DE 8 PETALES

CAPITULE



Feuilles basales et sur tige

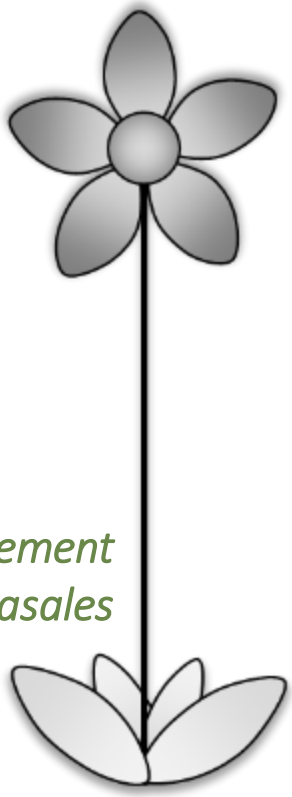

Feuilles uniquement basales

MENU

PLANTES HERBACÉES À FLEURS

FLEURS BLANCHES

CONTRACTEES OU A PLUS DE 8 PETALES

CAPITULE

FEUILLES BASALES ET SUR TIGE

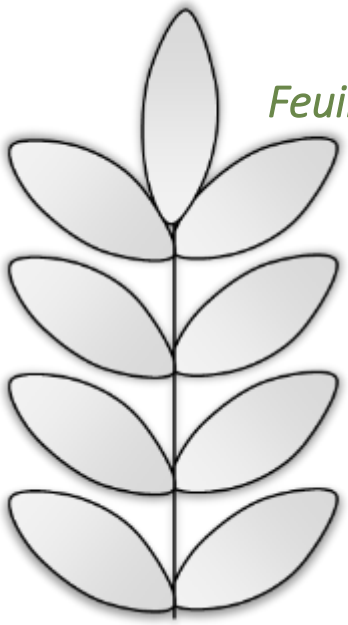

Feuilles composées

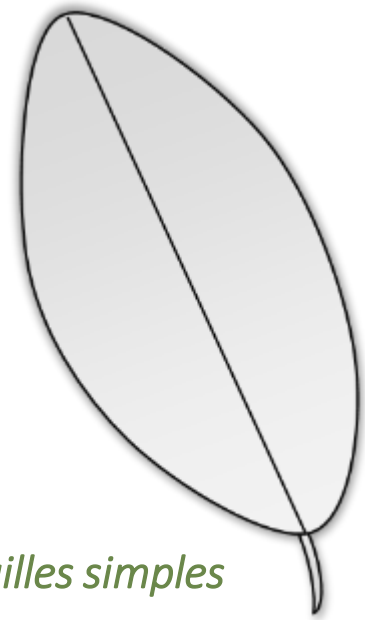

Feuilles simples

PLANTES HERBACÉES À FLEURS

FLEURS BLANCHES

CONTRACTEES OU A PLUS DE 8 PETALES

CAPITULE

FEUILLES BASALES ET SUR TIGE

FEUILLES COMPOSEES



Anthémis mixte



Matricaire camomille



Matricaire inodore

MENU

PLANTES HERBACÉES À FLEURS

FLEURS BLANCHES

CONTRACTEES OU A PLUS DE 8 PETALES

CAPITULE

FEUILLES BASALES ET SUR TIGE

FEUILLES SIMPLES



Érigéron du Canada



Marguerite

MENU

PLANTES HERBACÉES À FLEURS

FLEURS BLANCHES

CONTRACTEES OU A PLUS DE 8 PETALES

CAPITULE

FEUILLES UNIQUEMENT BASALES



Pâquerette

PLANTES HERBACÉES À FLEURS

FLEURS BLANCHES

CONTRACTEES OU A PLUS DE 8 PETALES

OMBELLE / CORYMBE



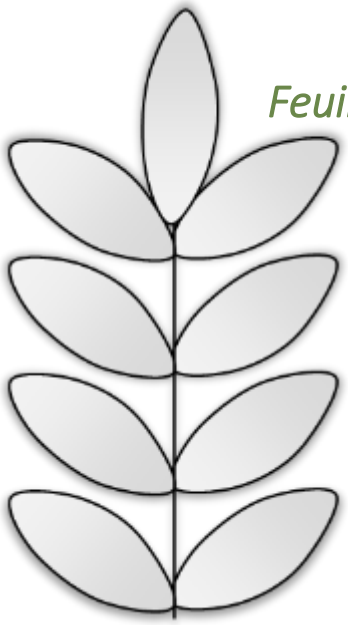

Feuilles composées

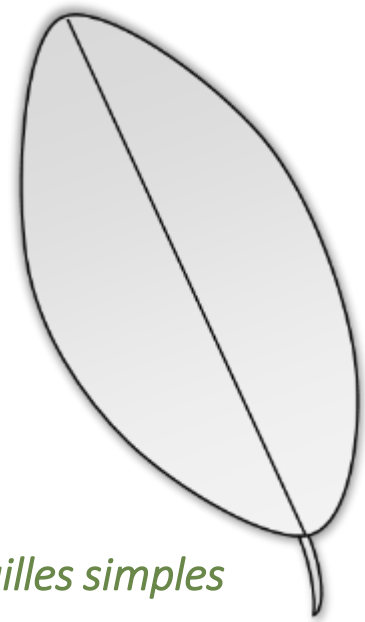

Feuilles simples



Achillée millefeuille



Ammi élevé



Carotte sauvage



Peigne-de-Vénus

PLANTES HERBACÉES À FLEURS

FLEURS BLANCHES

CONTRACTEES OU A PLUS DE 8 PETALES

OMBELLE / CORYMBE

FEUILLES COMPOSEES



Torillis des champs

?

Torillis du Japon



Torillis noueux

PLANTES HERBACÉES À FLEURS

FLEURS BLANCHES

CONTRACTEES OU A PLUS DE 8 PETALES

OMBELLE / CORYMBE

FEUILLES SIMPLES



Pied de chat





Feuilles basales et sur tige

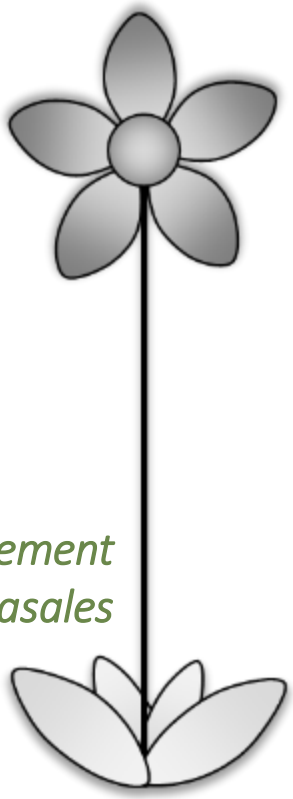

Feuilles uniquement basales

MENU

PLANTES HERBACÉES À FLEURS

FLEURS BLANCHES

CONTRACTEES OU A PLUS DE 8 PETALES

TETE GLOBULEUSE

FEUILLES BASALES ET SUR TIGE



Trèfle blanc

MENU

PLANTES HERBACÉES À FLEURS

FLEURS BLANCHES

CONTRACTEES OU A PLUS DE 8 PETALES

TETE GLOBULEUSE

FEUILLES UNIQUEMENT BASALES





Datura officinal

PLANTES HERBACÉES À FLEURS

FLEURS BLANCHES

ZYGOMORPHE

MENU

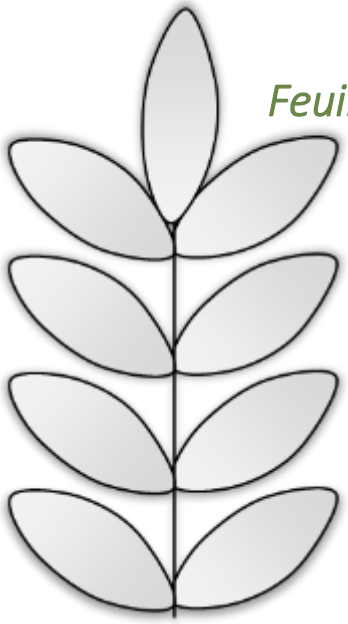

Feuilles composées

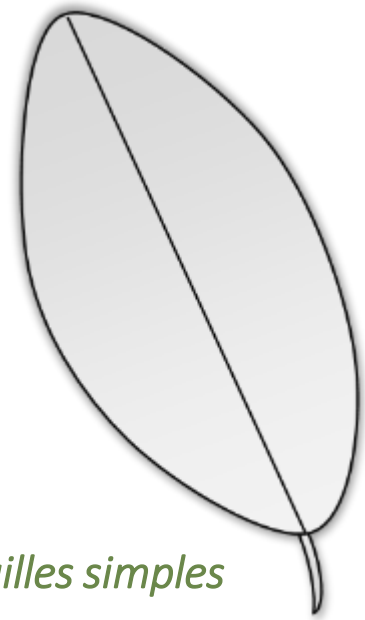

Feuilles simples



Fumeterre grimpante



Trèfle semeur



Vesce hérissée



Brunelle laciniée



GARANCE

MENU

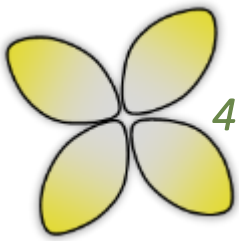

4 pétales ou moins



5 à 8 pétales



Contractées ou à plus de 8 pétales

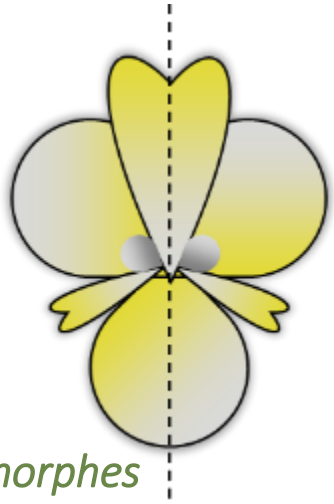

Fleurs zygomorphes

PLANTES HERBACÉES À FLEURS

FLEURS JAUNES OU ORANGES

4 PETALES OU MOINS

GARANCE



Feuilles alternes



Feuilles verticillées

PLANTES HERBACÉES À FLEURS

FLEURS JAUNES OU ORANGES

4 PETALES OU MOINS

FEUILLES ALTERNES

GARANCE

Feuilles ovales lancéolées

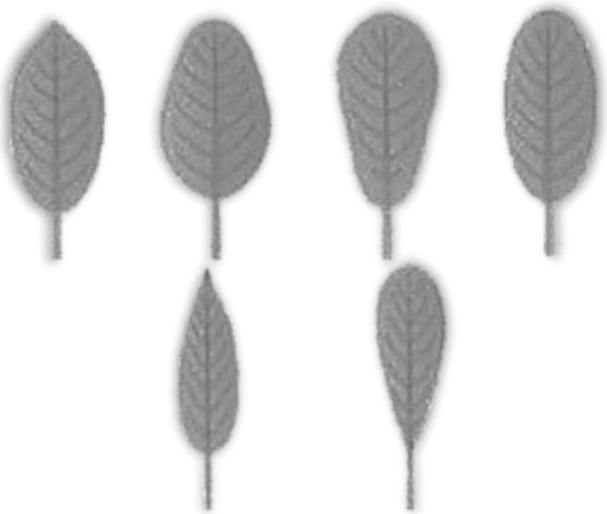

Feuilles disséquées

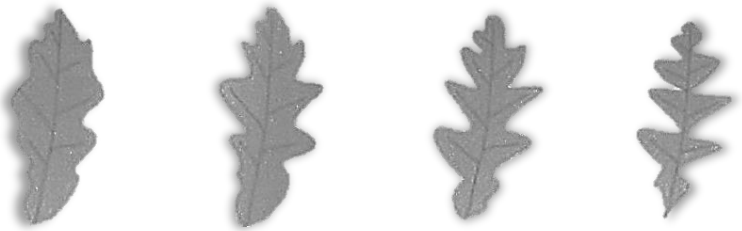

PLANTES HERBACÉES À FLEURS

FLEURS JAUNES OU ORANGES

4 PETALES OU MOINS

FEUILLES ALTERNES

FEUILLES OVALES LANCEOLEES



Moutarde des champs



Pourpier



Ravenelle

MENU

PLANTES HERBACÉES À FLEURS

FLEURS JAUNES OU ORANGES

4 PETALES OU MOINS

FEUILLES ALTERNES

FEUILLES DISSEQUEES



Moutarde des champs



Sisymbre officinal



Ravenelle

PLANTES HERBACÉES À FLEURS

FLEURS JAUNES OU ORANGES

4 PETALES OU MOINS

FEUILLES VERTICILLEES



Gaillet croisette



Pourpier

PLANTES HERBACÉES À FLEURS

FLEURS JAUNES OU ORANGES

5 A 8 PETALES

MENU



Feuilles basales et sur tige

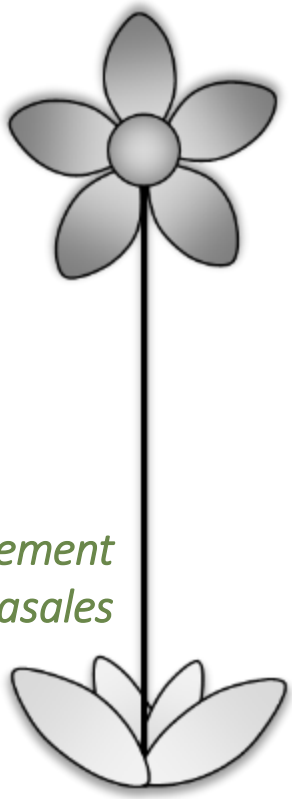

Feuilles uniquement basales

PLANTES HERBACÉES À FLEURS

FLEURS JAUNES OU ORANGES

5 A 8 PETALES

FEUILLES BASALES ET SUR TIGE



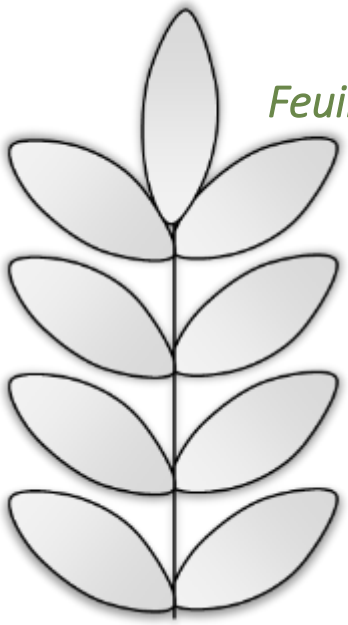

Feuilles composées

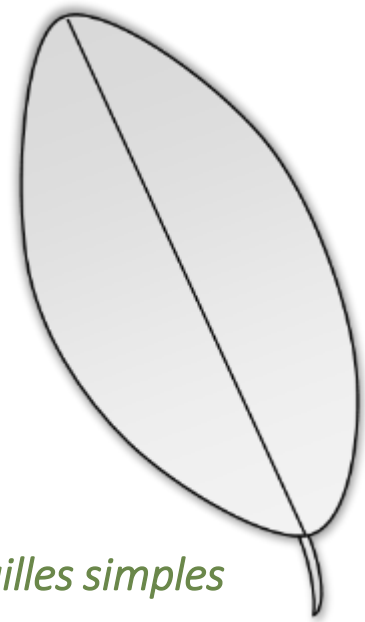

Feuilles simples

PLANTES HERBACÉES À FLEURS

FLEURS JAUNES OU ORANGES

5 A 8 PETALES

FEUILLES BASALES ET SUR TIGE

FEUILLES COMPOSEES





Feuilles à 3 folioles

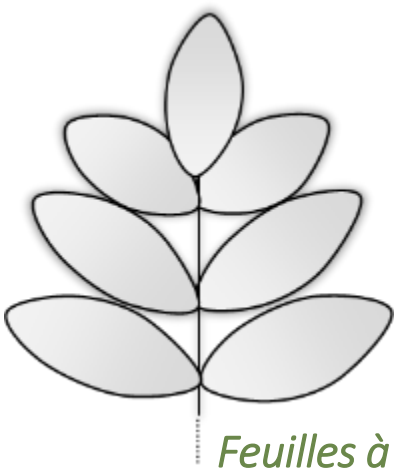

Feuilles à plus de 3 folioles

PLANTES HERBACÉES À FLEURS

FLEURS JAUNES OU ORANGES

5 A 8 PETALES

FEUILLES BASALES ET SUR TIGE

FEUILLES COMPOSEES

FEUILLES À 3 FOLIOLES



Folioles en forme de cœur

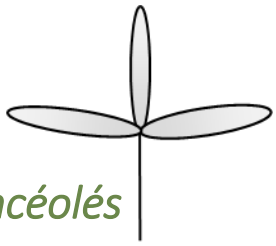

Folioles lancéolés

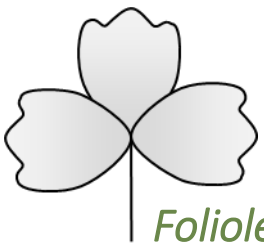

Folioles arrondis

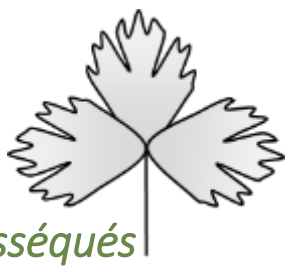

Folioles disséqués

PLANTES HERBACÉES À FLEURS

FLEURS JAUNES OU ORANGES

5 A 8 PETALES

FEUILLES BASALES ET SUR TIGE

FEUILLES COMPOSEES

FEUILLES À 3 FOLIOLES

FOLIOLES EN FORME DE CŒUR



Oxalis corniculée



Oxalis des fontaines

MENU

PLANTES HERBACÉES À FLEURS

FLEURS JAUNES OU ORANGES

5 A 8 PETALES

FEUILLES BASALES ET SUR TIGE

FEUILLES COMPOSEES

FEUILLES À 3 FOLIOLES

FOLIOLES LANCÉOLÉS



Renoncule des champs

MENU

PLANTES HERBACÉES À FLEURS

FLEURS JAUNES OU ORANGES

5 A 8 PETALES

FEUILLES BASALES ET SUR TIGE

FEUILLES COMPOSEES

FEUILLES À 3 FOLIOLES

FOLIOLES ARRONDIS



Renoncule des marais



Renoncule âcre



Renoncule bulbeuse



Renoncule rampante



Renoncule scélérate

PLANTES HERBACÉES À FLEURS

FLEURS JAUNES OU ORANGES

5 A 8 PETALES

FEUILLES BASALES ET SUR TIGE

FEUILLES COMPOSEES

FEUILLES À PLUS DE 3 FOLIOLES



Aigremoine eupatoire



Potentille rampante



Feuilles alternes



Feuilles opposées



Feuilles verticillées

PLANTES HERBACÉES À FLEURS

FLEURS JAUNES OU ORANGES

5 A 8 PETALES

FEUILLES BASALES ET SUR TIGE

FEUILLES SIMPLES

FEUILLES ALTERNES

MENU

Feuilles en cœur / hastées

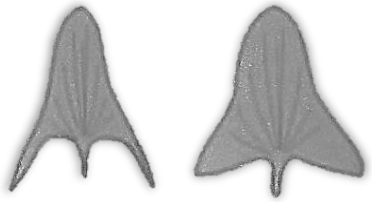

Feuilles ovales / lancéolées

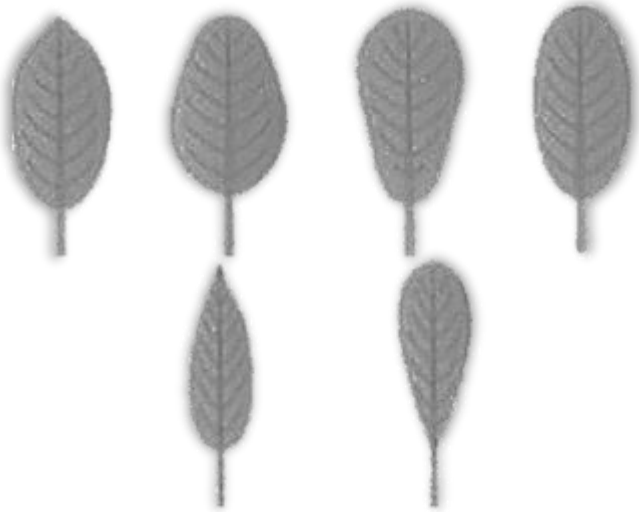

Feuilles rondes / palmées

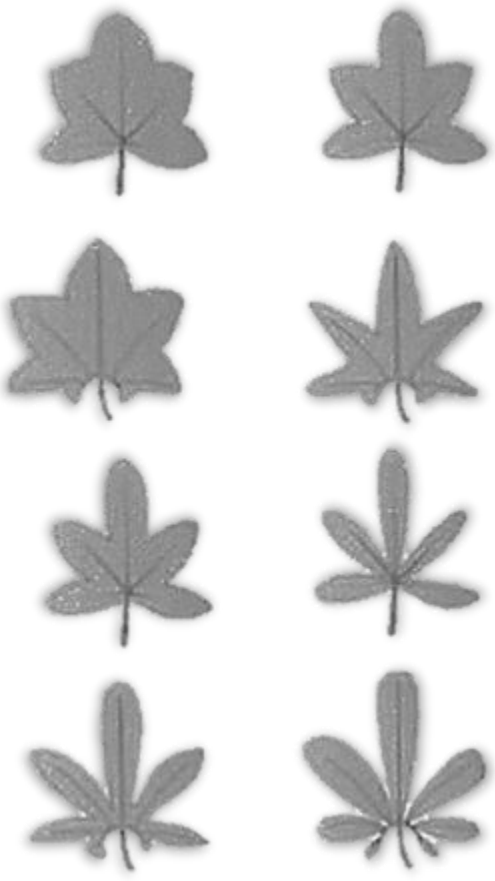

PLANTES HERBACÉES À FLEURS

FLEURS JAUNES OU ORANGES

5 A 8 PETALES

FEUILLES BASALES ET SUR TIGE

FEUILLES SIMPLES

FEUILLES ALTERNES

FEUILLES EN CŒUR / HASTEES



Ficaire fausse-renoncule



Bouillon blanc



Centaurée jaune



Molène noire



Pourpier



Orpin âcre



Orpin réfléchi

MENU

PLANTES HERBACÉES À FLEURS

FLEURS JAUNES OU ORANGES

5 A 8 PETALES

FEUILLES BASALES ET SUR TIGE

FEUILLES SIMPLES

FEUILLES ALTERNES

FEUILLES RONDES / PALMEES



Renoncule à petites fleurs

PLANTES HERBACÉES À FLEURS

FLEURS JAUNES OU ORANGES

5 A 8 PETALES

FEUILLES BASALES ET SUR TIGE

FEUILLES SIMPLES

FEUILLES OPPOSEES



Gagée des champs



Millepertuis perforé



Pourpier

PLANTES HERBACÉES À FLEURS

FLEURS JAUNES OU ORANGES

5 A 8 PETALES

FEUILLES BASALES ET SUR TIGE

FEUILLES SIMPLES

FEUILLES VERTICILLEES



Garance voyageuse



Pourpier

MENU

PLANTES HERBACÉES À FLEURS

FLEURS JAUNES OU ORANGES

5 A 8 PETALES

FEUILLES UNIQUEMENT BASALES



Coucou



Tulipe

PLANTES HERBACÉES À FLEURS

FLEURS JAUNES OU ORANGES

CONTRACTEES OU A PLUS DE 8 PETALES

MENU



Capitule



Tête globuleuse

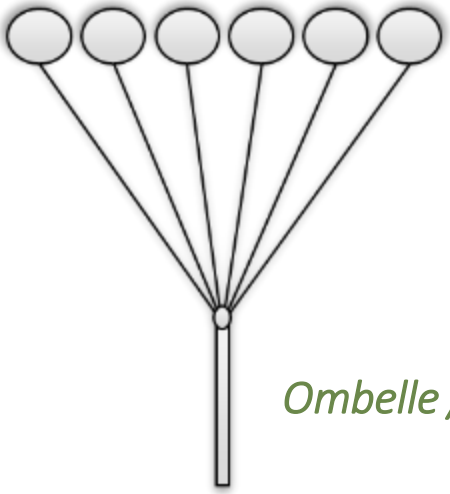

Ombelle / Corymbe

PLANTES HERBACÉES À FLEURS

FLEURS JAUNES OU ORANGES

CONTRACTEES OU A PLUS DE 8 PETALES

CAPITULE

GARANCE

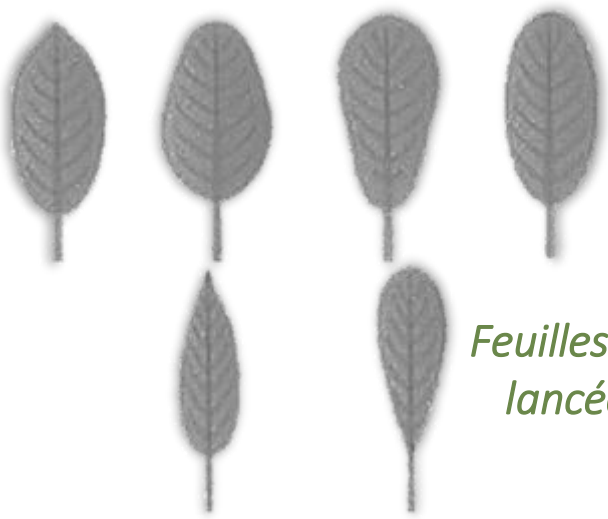

Feuilles ovales lancéolées

Feuilles linéaires

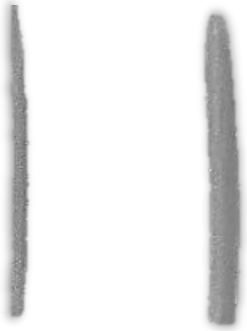

Feuilles ondulées à disséquées

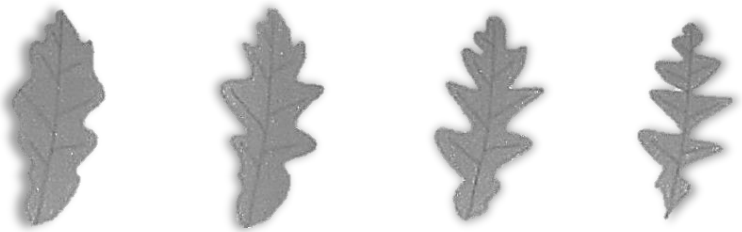

PLANTES HERBACÉES À FLEURS

FLEURS JAUNES OU ORANGES

CONTRACTEES OU A PLUS DE 8 PETALES

CAPITULE

FEUILLES OVALES / LANCEOLEES

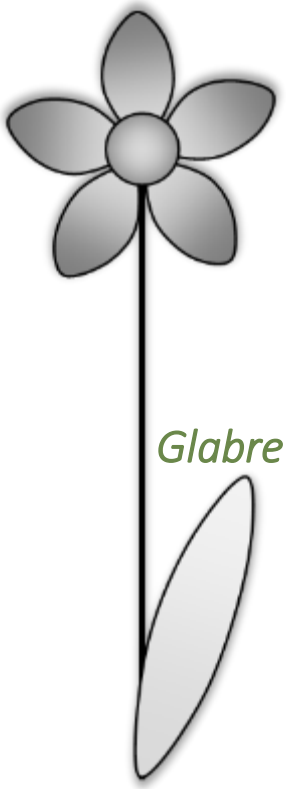

Glabre

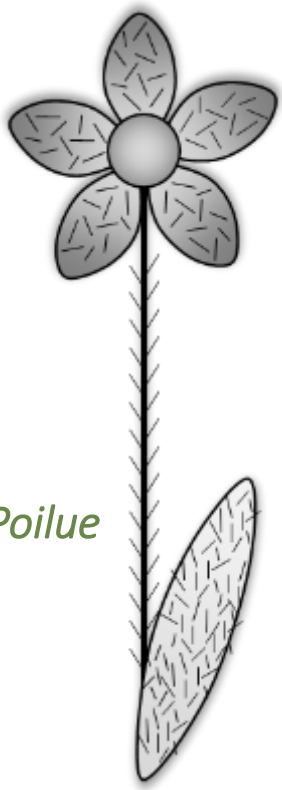

Poilue

MENU

PLANTES HERBACÉES À FLEURS

FLEURS JAUNES OU ORANGES

CONTRACTEES OU A PLUS DE 8 PETALES

CAPITULE

FEUILLES OVALES / LANCEOLEES

GLABRE



Laitue scarole



Lampsane commune



Souci des champs

MENU

PLANTES HERBACÉES À FLEURS

FLEURS JAUNES OU ORANGES

CONTRACTEES OU A PLUS DE 8 PETALES

CAPITULE

FEUILLES OVALES / LANCEOLEES

POILUE



Fleur jaune pâle



Fleur jaune vif

MENU

PLANTES HERBACÉES À FLEURS

FLEURS JAUNES OU ORANGES

CONTRACTEES OU A PLUS DE 8 PETALES

CAPITULE

FEUILLES OVALES / LANCEOLEES

POILUE

FLEUR JAUNE PÂLE



Andryale à feuilles entières

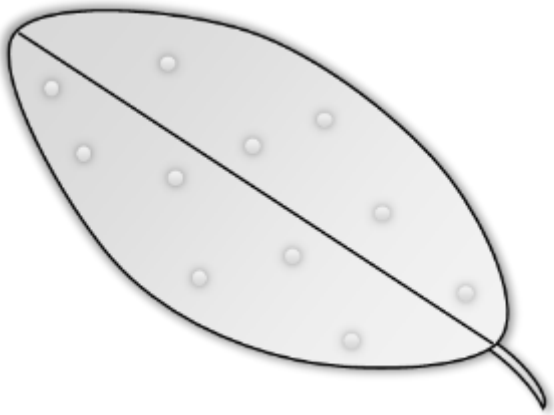

Présence de points blancs sur la feuille

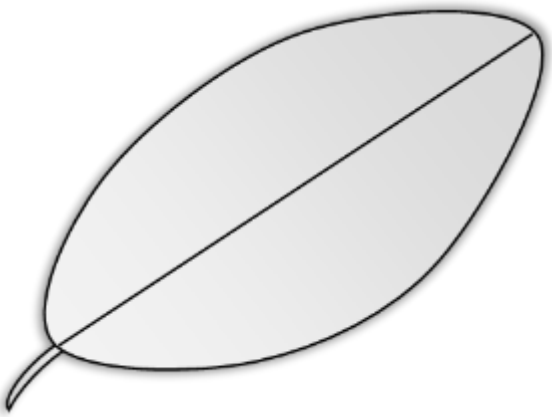

Absence de points blancs sur la feuille

PLANTES HERBACÉES À FLEURS

FLEURS JAUNES OU ORANGES

CONTRACTEES OU A PLUS DE 8 PETALES

CAPITULE

FEUILLES OVALES / LANCEOLEES

POILUE

FLEUR JAUNE VIF

PRÉSENCE DE POINTS BLANCS SUR LA FEUILLE



Picris fausse-épervière



Picris fausse-vipérine

MENU

PLANTES HERBACÉES À FLEURS

FLEURS JAUNES OU ORANGES

CONTRACTEES OU A PLUS DE 8 PETALES

CAPITULE

FEUILLES OVALES / LANCEOLEES

POILUE

FLEUR JAUNE VIF

ABSENCE DE POINTS BLANCS SUR LA FEUILLE

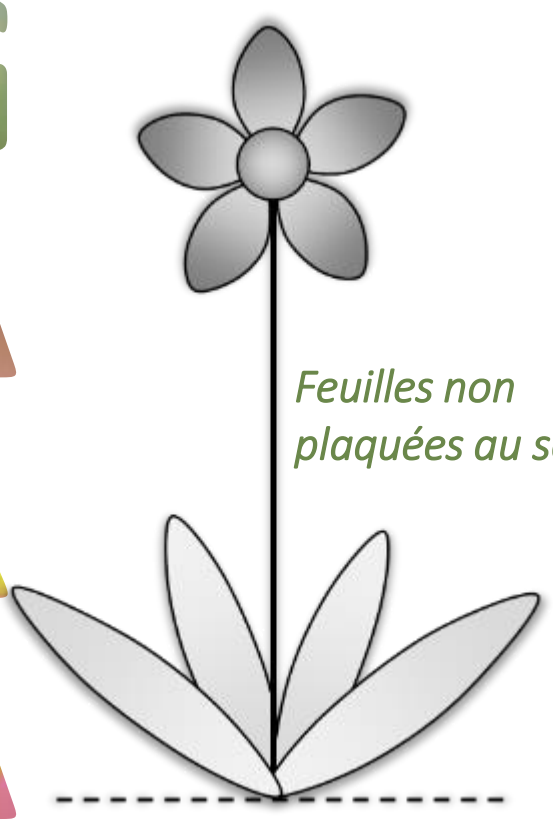

Feuilles non plaquées au sol

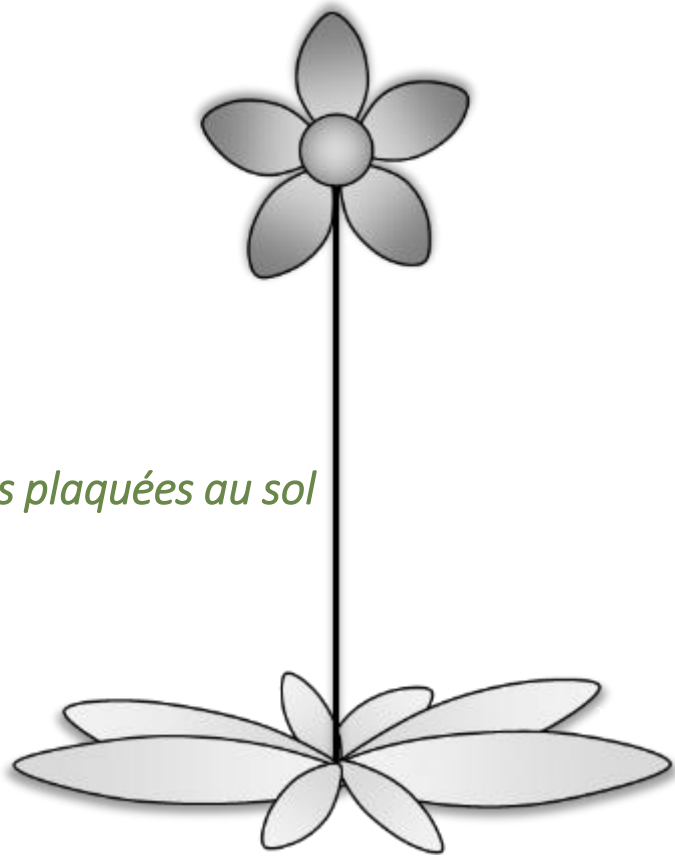

Feuilles plaquées au sol

PLANTES HERBACÉES À FLEURS

FLEURS JAUNES OU ORANGES

CONTRACTEES OU A PLUS DE 8 PETALES

CAPITULE

FEUILLES OVALES / LANCEOLEES

POILUE

FLEUR JAUNE VIF

ABSENCE DE POINTS BLANCS SUR LA FEUILLE

FEUILLES NON PLAQUÉES AU SOL



Liondent hispide



Piloselle



Pulicaire dysentérique

MENU

PLANTES HERBACÉES À FLEURS

FLEURS JAUNES OU ORANGES

CONTRACTEES OU A PLUS DE 8 PETALES

CAPITULE

FEUILLES OVALES / LANCEOLEES

POILUE

FLEUR JAUNE VIF

ABSENCE DE POINTS BLANCS SUR LA FEUILLE

FEUILLES PLAQUÉES AU SOL



Porcelle enracinée

PLANTES HERBACÉES À FLEURS

FLEURS JAUNES OU ORANGES

CONTRACTEES OU A PLUS DE 8 PETALES

CAPITULE

FEUILLES LINEAIRES



Salsifis des prés



Séneçon du cap

PLANTES HERBACÉES À FLEURS

FLEURS JAUNES OU ORANGES

CONTRACTEES OU A PLUS DE 8 PETALES

CAPITULE

FEUILLES ONDULÉES / DISSÉQUÉES

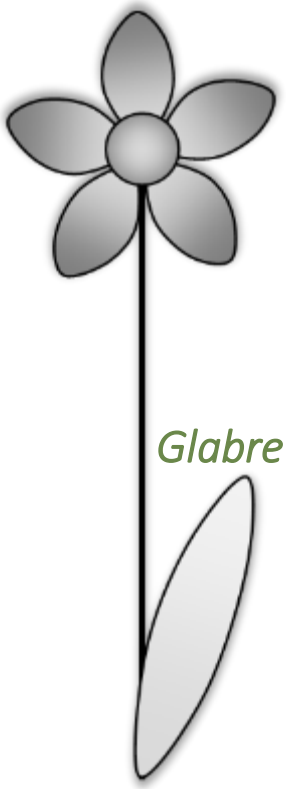

Glabre

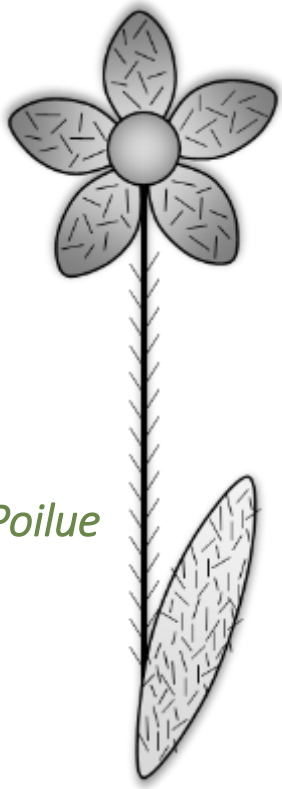

Poilue

PLANTES HERBACÉES À FLEURS

FLEURS JAUNES OU ORANGES

CONTRACTEES OU A PLUS DE 8 PETALES

CAPITULE

FEUILLES ONDULÉES / DISSÉQUÉES

GLABRE

MENU

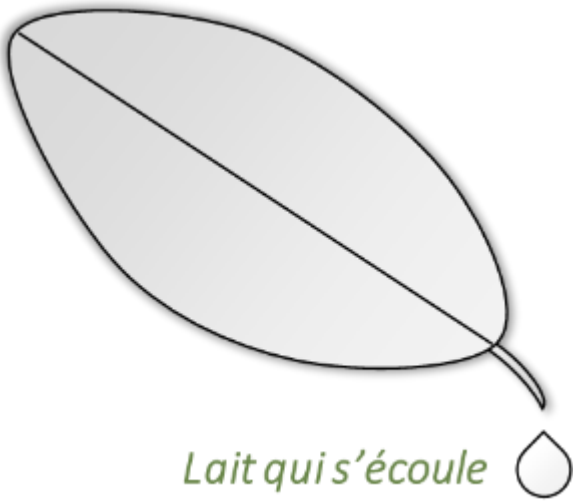

Lait qui s'écoule

CASSER LA FEUILLE

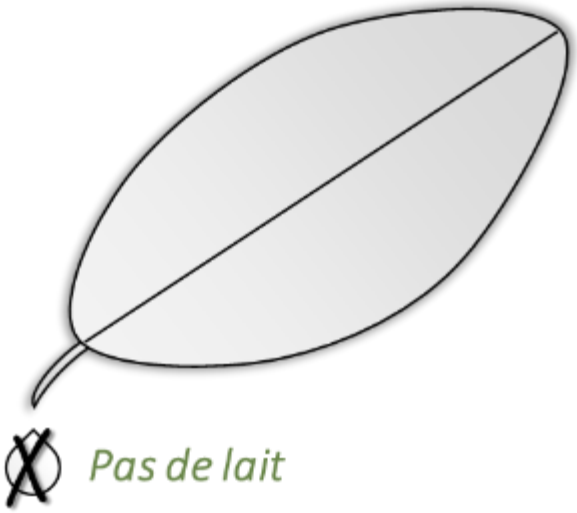

Pas de lait

PLANTES HERBACÉES À FLEURS

FLEURS JAUNES OU ORANGES

CONTRACTEES OU A PLUS DE 8 PETALES

CAPITULE

FEUILLES ONDULÉES / DISSÉQUÉES

GLABRE

CASSER LA FEUILLE
LAIT QUI S'ÉCOULE



Laiteron délicat



Laiteron maraicher



Laiteron rude

PLANTES HERBACÉES À FLEURS

FLEURS JAUNES OU ORANGES

CONTRACTEES OU A PLUS DE 8 PETALES

CAPITULE

FEUILLES ONDULÉES / DISSÉQUÉES

GLABRE

CASSER LA FEUILLE
PAS DE LAIT

MENU



Chrysanthème des moissons



Crépis de Nimes



Pissenlits



Séneçon de Jacobée

PLANTES HERBACÉES À FLEURS

FLEURS JAUNES OU ORANGES

CONTRACTEES OU A PLUS DE 8 PETALES

CAPITULE

FEUILLES ONDULÉES / DISSÉQUÉES

POILUE



Crépis à feuilles de pissenlit



Crépis hérissé

MENU

PLANTES HERBACÉES À FLEURS

FLEURS JAUNES OU ORANGES

CONTRACTEES OU A PLUS DE 8 PETALES

TETE GLOBULEUSE



Séneçon commun



Trèfle champêtre

PLANTES HERBACÉES À FLEURS

FLEURS JAUNES OU ORANGES

CONTRACTÉES OU À PLUS DE 8 PÉTALES

OMBELLE / CORYMBE

GARANCE



Panais brûlant

PLANTES HERBACÉES À FLEURS

FLEURS JAUNES OU ORANGES

ZYGOMORPHES

GARANCE

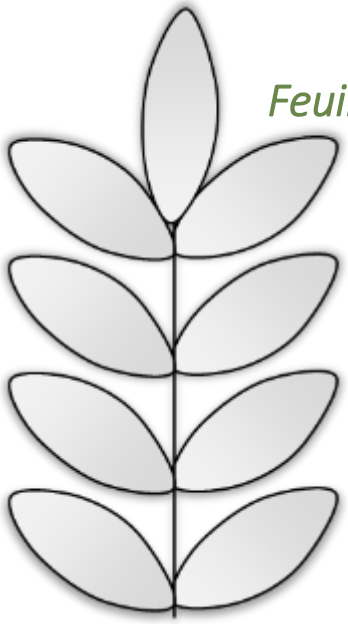

Feuilles composées

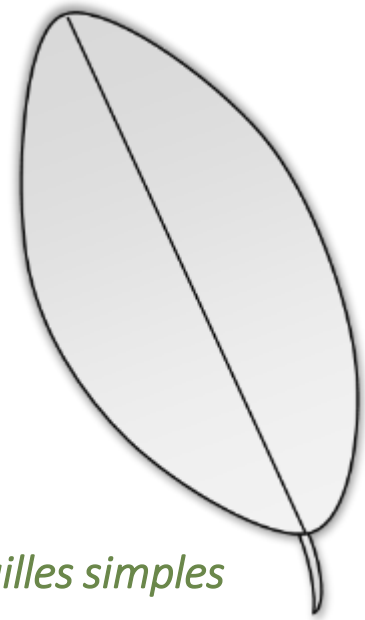

Feuilles simples

PLANTES HERBACÉES À FLEURS

FLEURS JAUNES OU ORANGES

ZYGOMORPHES

FEUILLES COMPOSEES

GARANCE

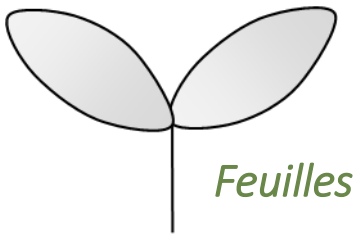

Feuilles à 2 folioles



Feuilles à 3 folioles

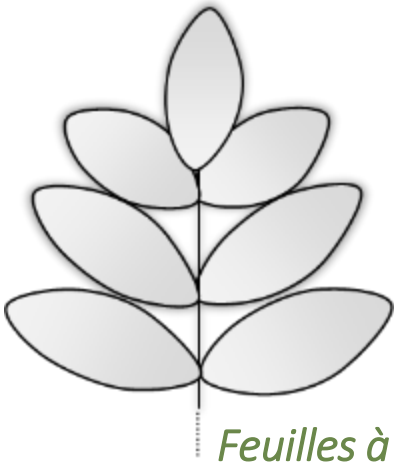

Feuilles à plus de 3 folioles

MENU

PLANTES HERBACÉES À FLEURS

FLEURS JAUNES OU ORANGES

ZYGOMORPHES

FEUILLES COMPOSEES

FEUILLES A DEUX FOLIOLES



Gesse des prés

PLANTES HERBACÉES À FLEURS

FLEURS JAUNES OU ORANGES

ZYGOMORPHES

FEUILLES COMPOSEES

FEUILLES A TROIS FOLIOLES

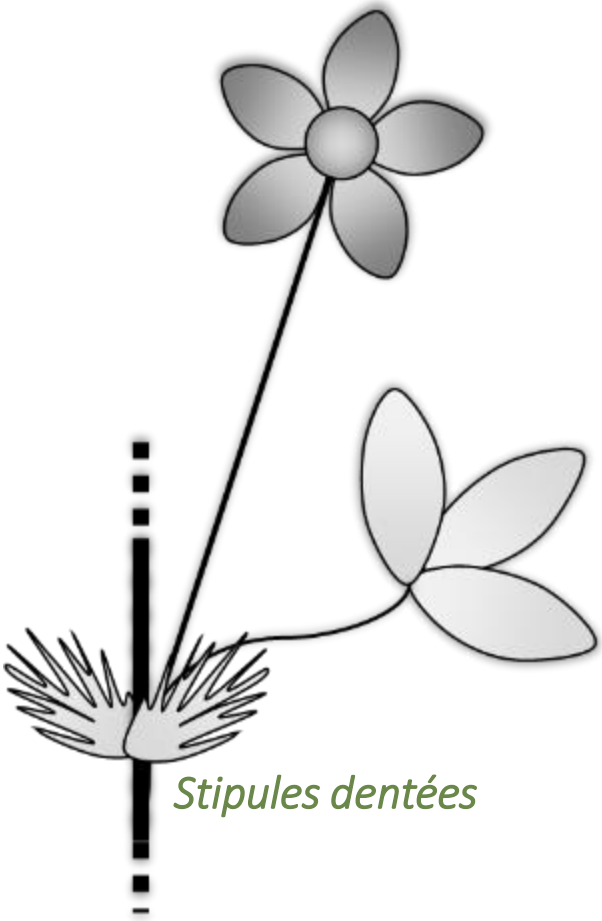

Stipules dentées

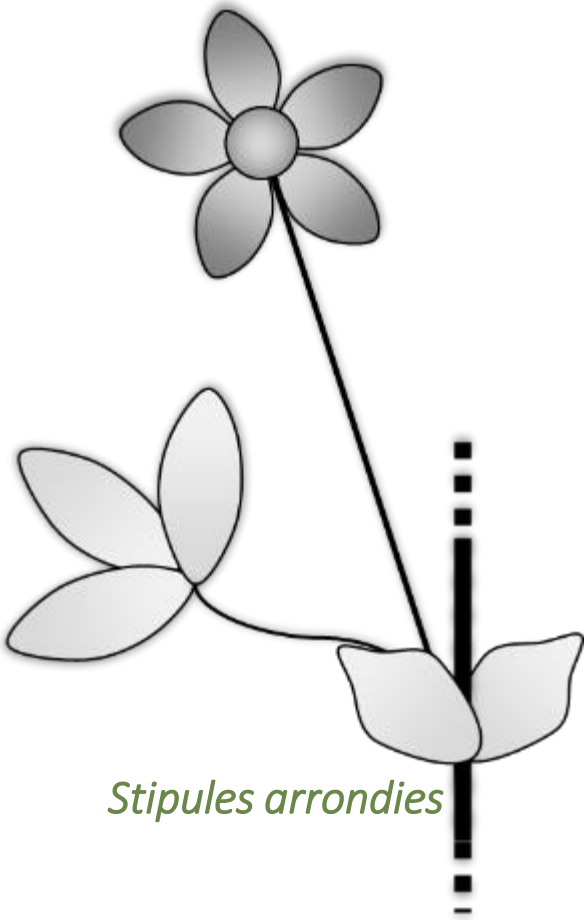

Stipules arrondies

MENU

PLANTES HERBACÉES À FLEURS

FLEURS JAUNES OU ORANGES

ZYGOMORPHES

FEUILLES COMPOSEES

FEUILLES A TROIS FOLIOLES

STIPULES DENTEES



Luzerne orbiculaire



Luzerne polymorphe



Luzerne tachetée

PLANTES HERBACÉES À FLEURS

FLEURS JAUNES OU ORANGES

ZYGOMORPHES

FEUILLES COMPOSEES

FEUILLES A TROIS FOLIOLES

STIPULES ARRONDIES



Lotier corniculé



Lotier des marais



Luzerne lupuline

MENU

PLANTES HERBACÉES À FLEURS

FLEURS JAUNES OU ORANGES

ZYGOMORPHES

FEUILLES COMPOSEES

FEUILLES A PLUS DE TROIS FOLIOLES



Pied d'oiseau comprimé

PLANTES HERBACÉES À FLEURS

FLEURS JAUNES OU ORANGES

ZYGOMORPHES

FEUILLES SIMPLES





Feuilles alternes



Feuilles opposées

PLANTES HERBACÉES À FLEURS

FLEURS JAUNES OU ORANGES

ZYGOMORPHES

FEUILLES SIMPLES

FEUILLES ALTERNES



Gesse sans feuille

MENU

PLANTES HERBACÉES À FLEURS

FLEURS JAUNES OU ORANGES

ZYGOMORPHES

FEUILLES SIMPLES

FEUILLES OPPOSEES



Aristoloche clématite



Linaire bâtarde



Linaire élatine

GRANDE

5 à 8 pétales





Contractées ou à plus de 8 pétales

GARANCE

Feuilles ovales / lancéolées

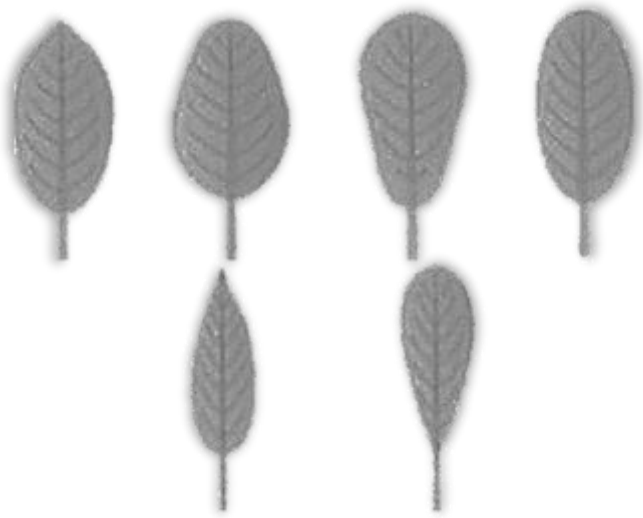

Feuilles en cœur / hastées

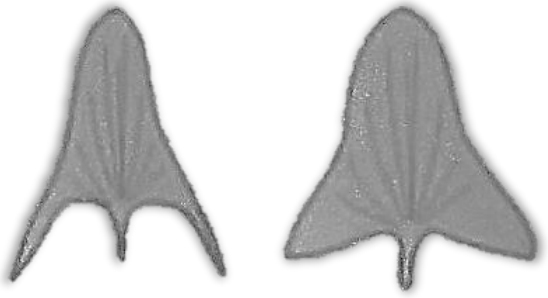

PLANTES HERBACÉES À FLEURS

FLEURS VERTES OU BRUNES

5 A 8 PETALES

FEUILLES OVALES OU LANCEOLEES

GARANCE



Renouée des oiseaux

GARANCE



Renouée faux liseron

PLANTES HERBACÉES À FLEURS

FLEURS VERTES OU BRUNES

CONTRACTÉES OU À PLUS DE 8 PÉTALES

MENU



Capitule

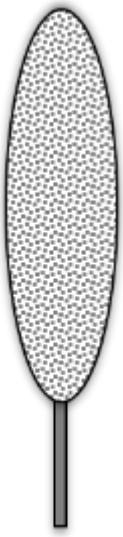

Epis

Spadice



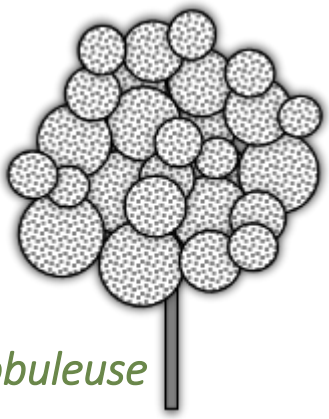

Tête globuleuse

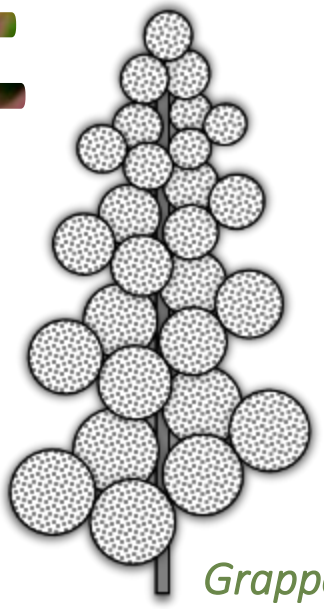

Grappe

Ombelle / Corymbe

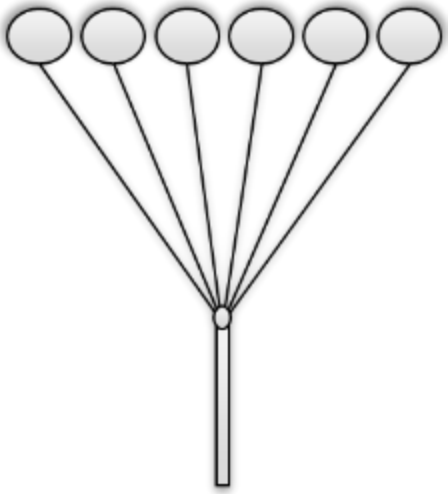

PLANTES HERBACÉES À FLEURS

FLEURS VERTES OU BRUNES

CONTRACTÉES OU À PLUS DE 8 PÉTALES

CAPITULE



Alchémille des champs

MENU

PLANTES HERBACÉES À FLEURS

FLEURS VERTES OU BRUNES

CONTRACTÉES OU À PLUS DE 8 PÉTALES

EPIS



Feuilles basales et sur tige

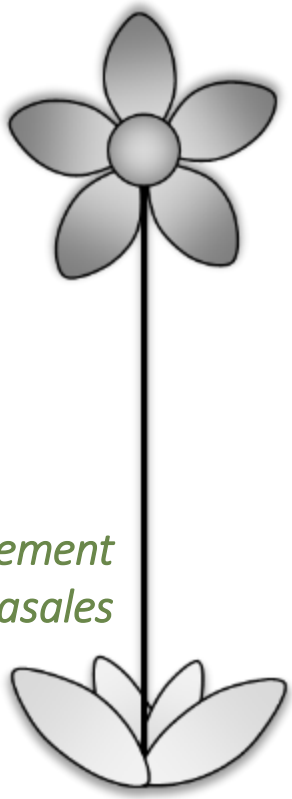

Feuilles uniquement basales

PLANTES HERBACÉES À FLEURS

FLEURS VERTES OU BRUNES

CONTRACTÉES OU À PLUS DE 8 PÉTALES

EPIS

FEUILLES BASALES ET SUR TIGE



Prêle des champs

PLANTES HERBACÉES À FLEURS

FLEURS VERTES OU BRUNES

CONTRACTÉES OU À PLUS DE 8 PÉTALES

EPIS

FEUILLES UNIQUEMENT BASALES

Feuilles ovales lancéolées

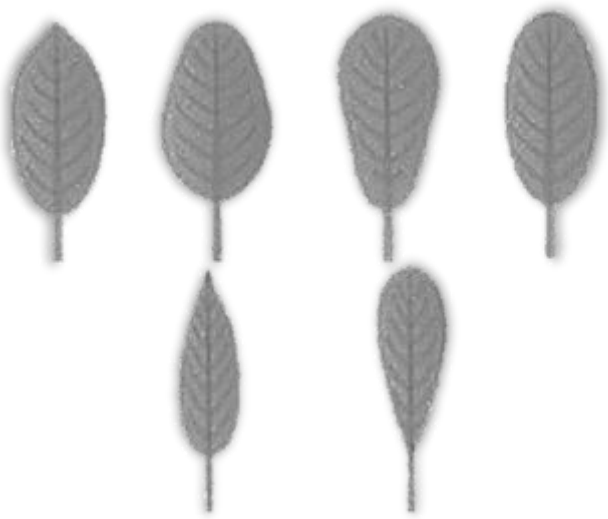

Feuilles disséquées

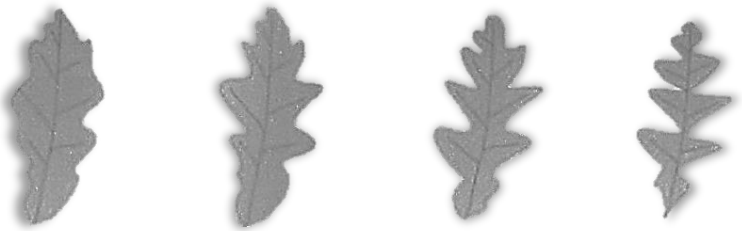

PLANTES HERBACÉES À FLEURS

FLEURS VERTES OU BRUNES

CONTRACTÉES OU À PLUS DE 8 PÉTALES

EPIS

FEUILLES UNIQUEMENT BASALES

FEUILLES OVALES / LANCEOLEES



Plantain lancéolé



Plantain majeur



Plantain moyen

PLANTES HERBACÉES À FLEURS

FLEURS VERTES OU BRUNES

CONTRACTÉES OU À PLUS DE 8 PÉTALES

EPIS

FEUILLES UNIQUEMENT BASALES

FEUILLES DISSEQUEES



Plantain corne-de-cerf

PLANTES HERBACÉES À FLEURS

FLEURS VERTES OU BRUNES

CONTRACTÉES OU À PLUS DE 8 PÉTALES

SPADICE



Arum d'Italie

MENU

PLANTES HERBACÉES À FLEURS

FLEURS VERTES OU BRUNES

CONTRACTÉES OU À PLUS DE 8 PÉTALES

TETE GLOBULEUSE

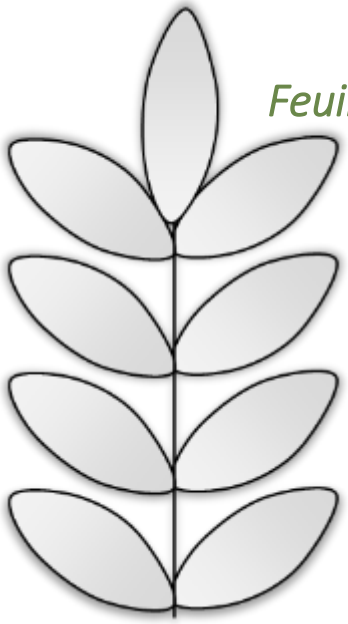

Feuilles composées

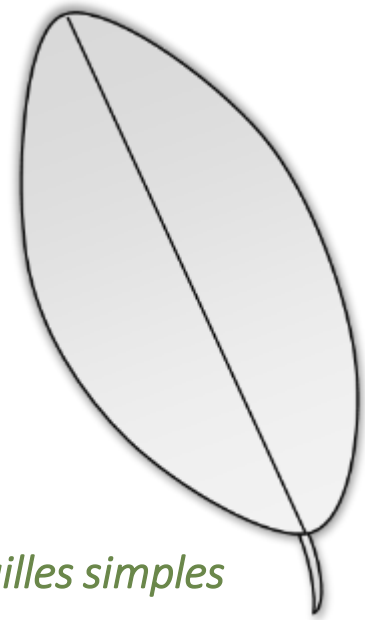

Feuilles simples

MENU

PLANTES HERBACÉES À FLEURS

FLEURS VERTES OU BRUNES

CONTRACTÉES OU À PLUS DE 8 PÉTALES

TETE GLOBULEUSE

FEUILLES COMPOSEES



Matricaire sans rayon



Petite pimprenelle

PLANTES HERBACÉES À FLEURS

FLEURS VERTES OU BRUNES

CONTRACTÉES OU À PLUS DE 8 PÉTALES

TETE GLOBULEUSE

FEUILLES SIMPLES



Chardon Roland



Gnaphale des marais

PLANTES HERBACÉES À FLEURS

FLEURS VERTES OU BRUNES

CONTRACTÉES OU À PLUS DE 8 PÉTALES

OMBELLE / CORYMBE

GARANCE

Feuilles ovales lancéolées

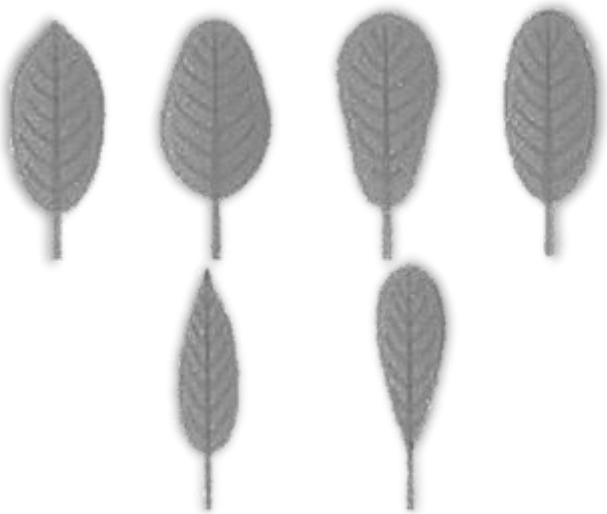

Feuilles linéaires

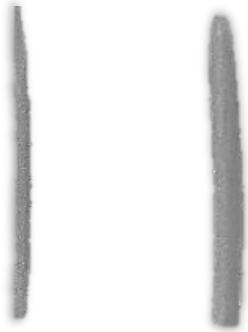

PLANTES HERBACÉES À FLEURS

FLEURS VERTES OU BRUNES

CONTRACTÉES OU À PLUS DE 8 PÉTALES

OMBELLE / CORYMBE

FEUILLES OVALES / LANCEOLEES



Euphorbe réveil-matin



Lierre

PLANTES HERBACÉES À FLEURS

FLEURS VERTES OU BRUNES

CONTRACTÉES OU À PLUS DE 8 PÉTALES

OMBELLE / CORYMBE

FEUILLES LINEAIRES





Euphorbe petit-cyprès

PLANTES HERBACÉES À FLEURS

FLEURS VERTES OU BRUNES

CONTRACTÉES OU À PLUS DE 8 PÉTALES

GRAPPE

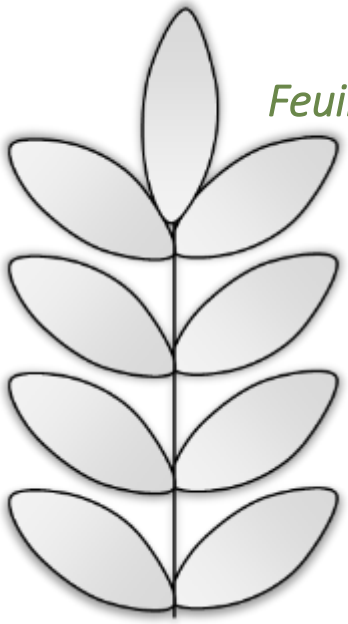

Feuilles composées

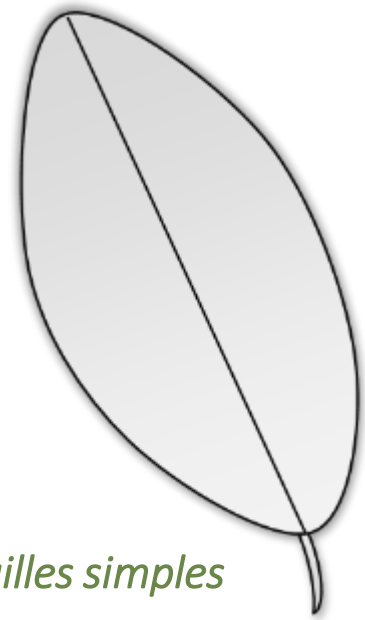

Feuilles simples

PLANTES HERBACÉES À FLEURS

FLEURS VERTES OU BRUNES

CONTRACTÉES OU À PLUS DE 8 PÉTALES

GRAPPE

FEUILLES COMPOSEES



Armoise commune



Corne-de-cerf à deux lobes

MENU

PLANTES HERBACÉES À FLEURS

FLEURS VERTES OU BRUNES

CONTRACTÉES OU À PLUS DE 8 PÉTALES

GRAPPE

FEUILLES SIMPLES



Feuilles alternes



Feuilles opposées

PLANTES HERBACÉES À FLEURS

FLEURS VERTES OU BRUNES

CONTRACTÉES OU À PLUS DE 8 PÉTALES

GRAPPE

FEUILLES SIMPLES

FEUILLES ALTERNES

Feuilles ovales lancéolées

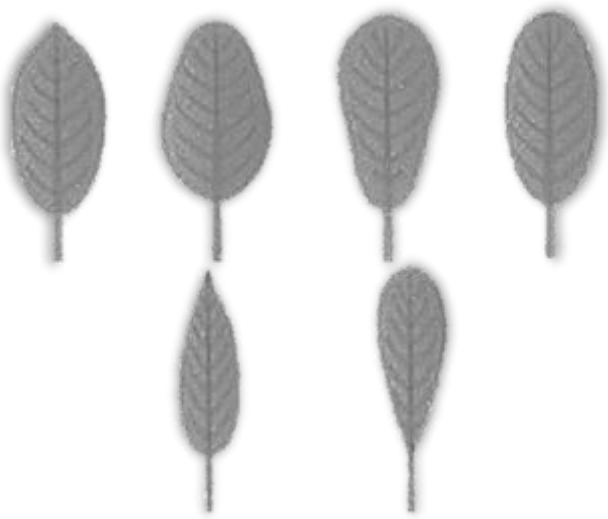

Feuilles disséquées

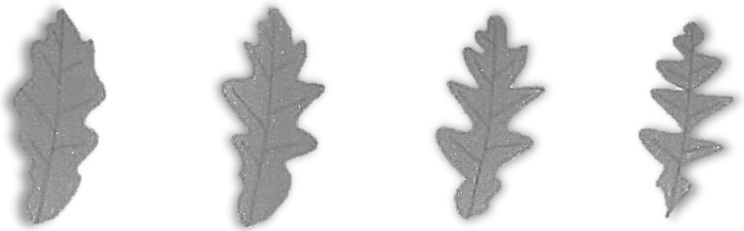

PLANTES HERBACÉES À FLEURS

FLEURS VERTES OU BRUNES

CONTRACTÉES OU À PLUS DE 8 PÉTALES

GRAPPE

FEUILLES SIMPLES

FEUILLES ALTERNES

FEUILLES OVALES / LANCEOLEES



Amarante couchée



Amarante réfléchie



Chénopode blanc



Graphale américaine

1/2

PLANTES HERBACÉES À FLEURS

FLEURS VERTES OU BRUNES

CONTRACTÉES OU À PLUS DE 8 PÉTALES

GRAPPE

FEUILLES SIMPLES

FEUILLES ALTERNES

FEUILLES OVALES / LANCEOLEES



Phytolaque américaine



Rumex à feuilles obtuses



Rumex crépu

2/2



Rumex violon

MENU

PLANTES HERBACÉES À FLEURS

FLEURS VERTES OU BRUNES

CONTRACTÉES OU À PLUS DE 8 PÉTALES

GRAPPE

FEUILLES SIMPLES

FEUILLES ALTERNES

FEUILLES DISSEQUEES



Armoise commune



Corne-de-cerf à deux lobes

PLANTES HERBACÉES À FLEURS

FLEURS VERTES OU BRUNES

CONTRACTÉES OU À PLUS DE 8 PÉTALES

GRAPPE

FEUILLES SIMPLES

FEUILLES OPPOSEES



Mercuriale annuelle



Mercuriale pérenne



Ortie dioïque



Phytolaque américaine

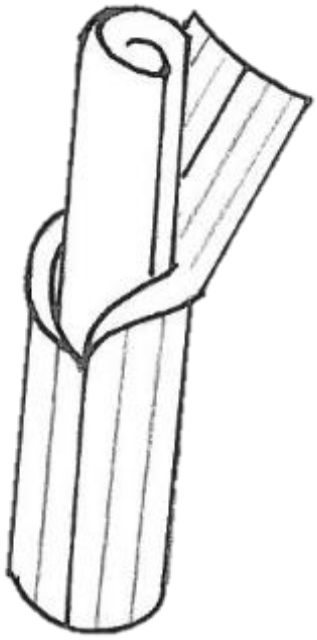

Préfoliaison bien visible

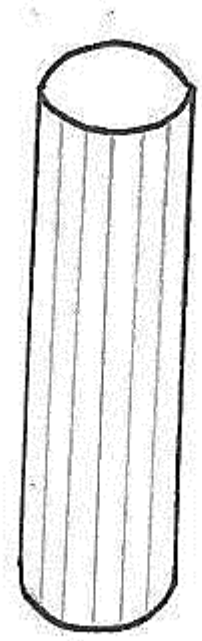

Préfoliaison absente ou insignifiante

PREFOLIAISON BIEN VISIBLE

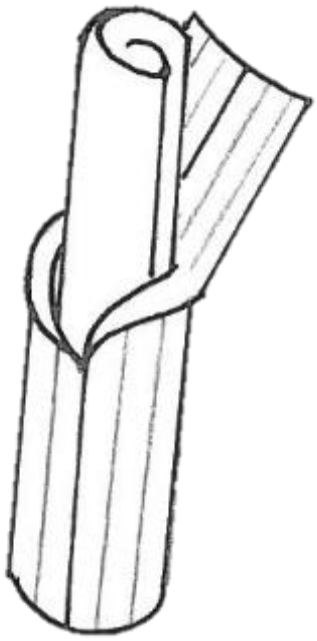

Préfoliaison enroulée

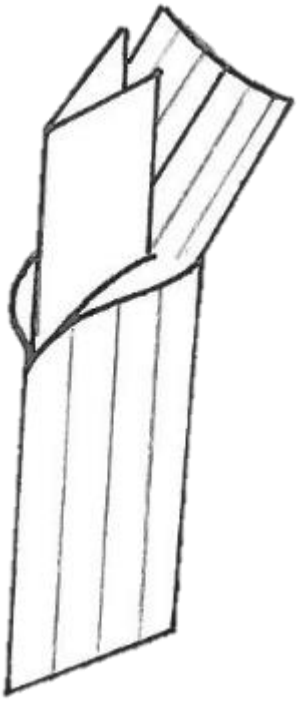

Préfoliaison pliée



GRANCE

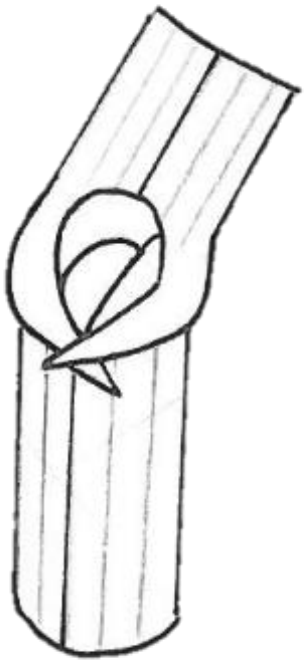

Présence d'oreillettes

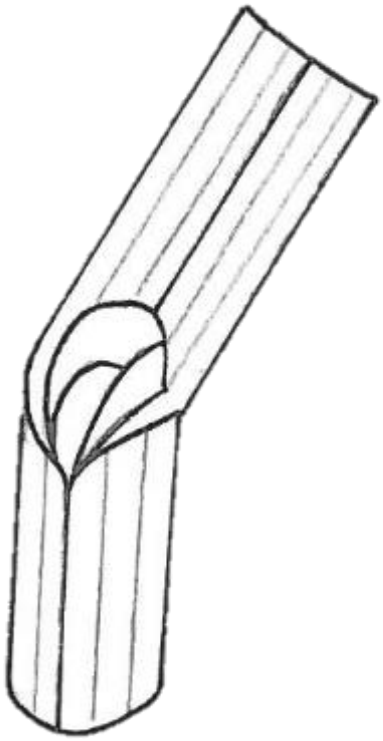

Absence d'oreillette

MENU

Poacées (Graminées) ET ESPÈCES VOISINES

PREFOLIAISON BIEN VISIBLE

PREFOLIAISON ENROULÉE

PRÉSENCE D'OREILLETTES

Chiendent rampant

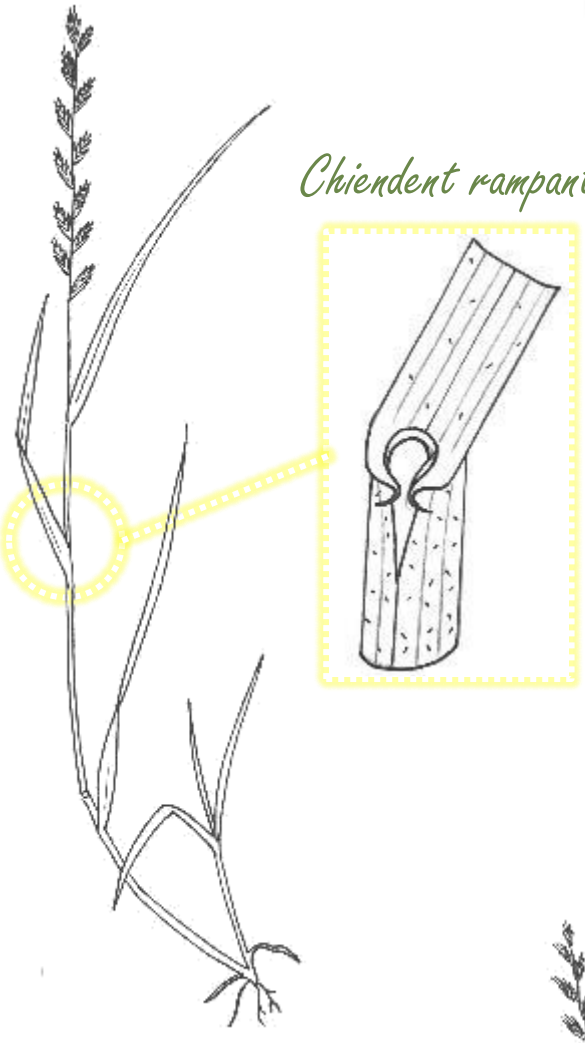

Ray-grass d'Italie

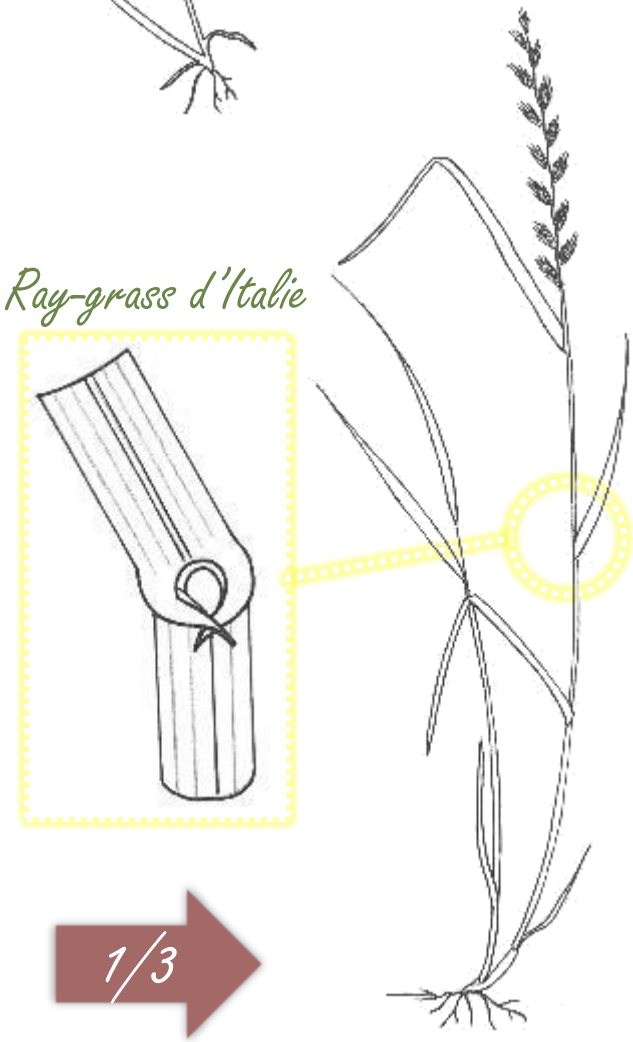

1/3

Poacées
(Graminées)
ET ESPÈCES VOISINES

PREFOLIAISON BIEN VISIBLE

PREFOLIAISON ENROULÉE

PRÉSENCE D'OREILLETTES

Fétuque élevée

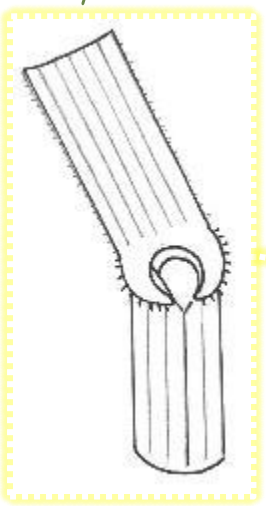

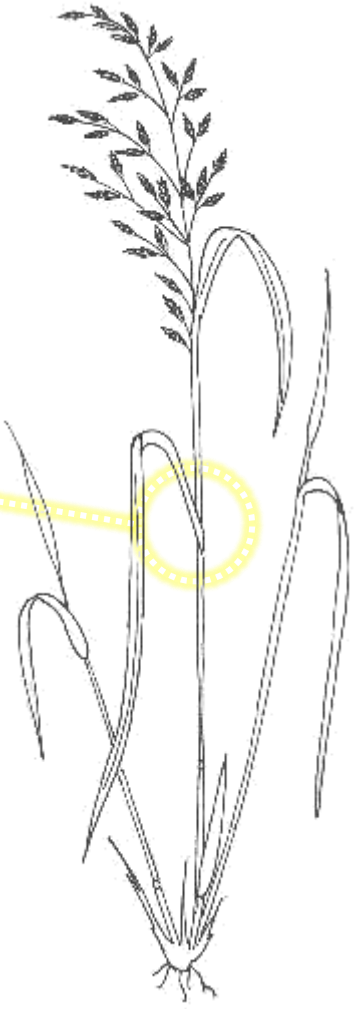

Poacées (Graminées) ET ESPÈCES VOISINES

PREFOLIAISON BIEN VISIBLE

PREFOLIAISON ENROULÉE

PRÉSENCE D'OREILLETTES

GRANCE

Orge des rats

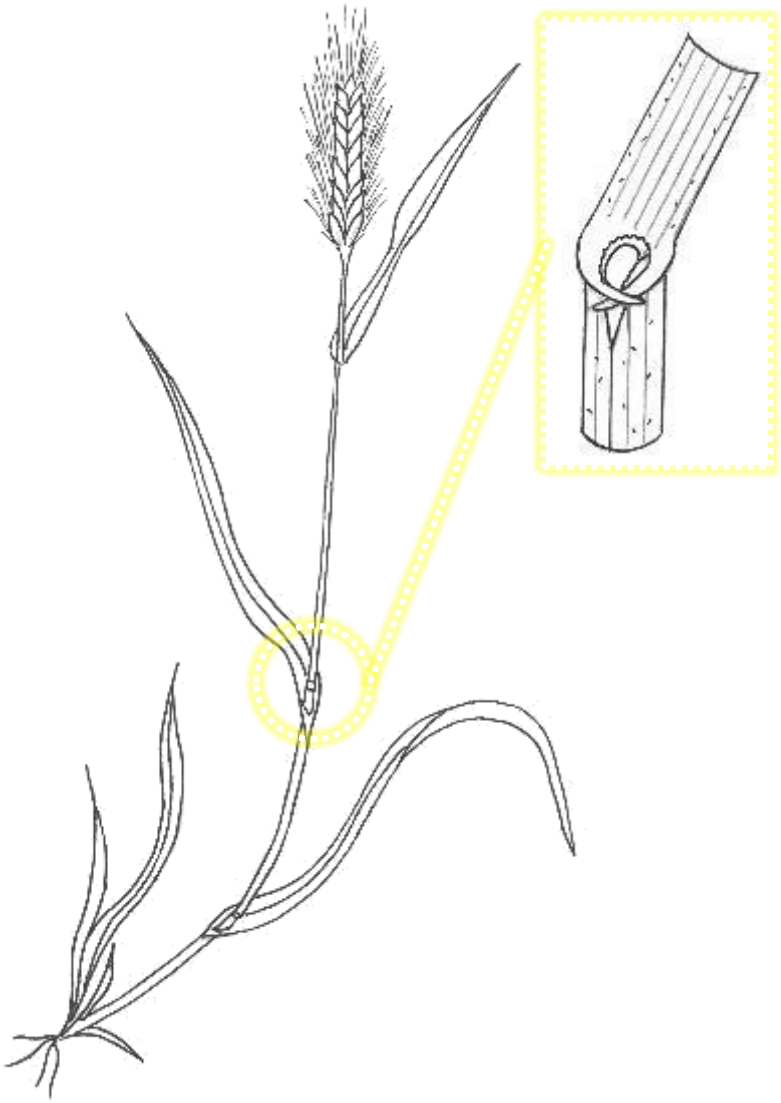

PREFOLIAISON BIEN VISIBLE

PREFOLIAISON ENROULÉE

ABSENCE D'OREILLETTES

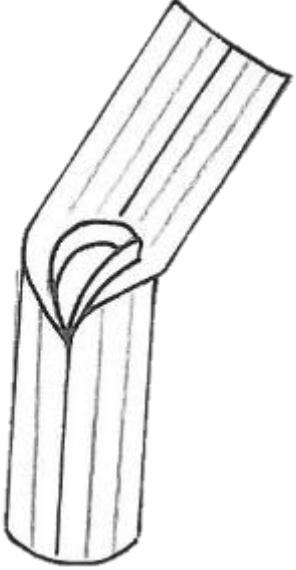

Ligule membraneuse

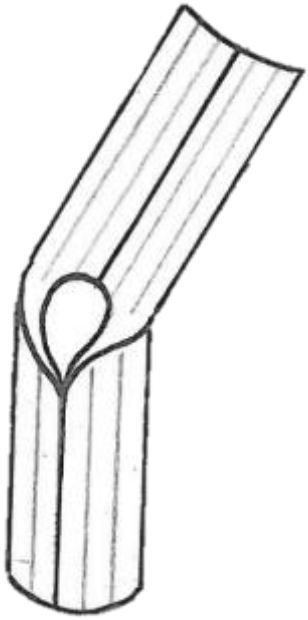

Absence de ligule

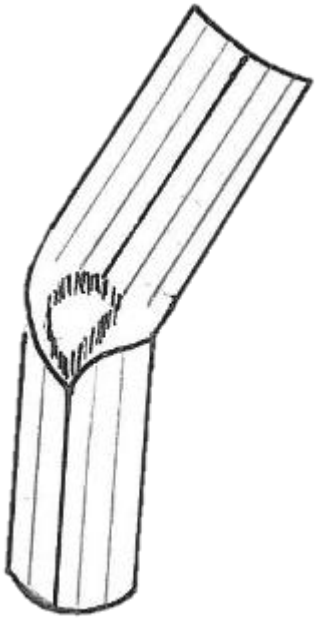

Ligule remplacée par une rangée de poils

Poacées (Graminées) ET ESPÈCES VOISINES

PREFOLIAISON BIEN VISIBLE

PREFOLIAISON ENROULÉE

ABSENCE D'OREILLETTES

LIGULE MEMBRANEUSE

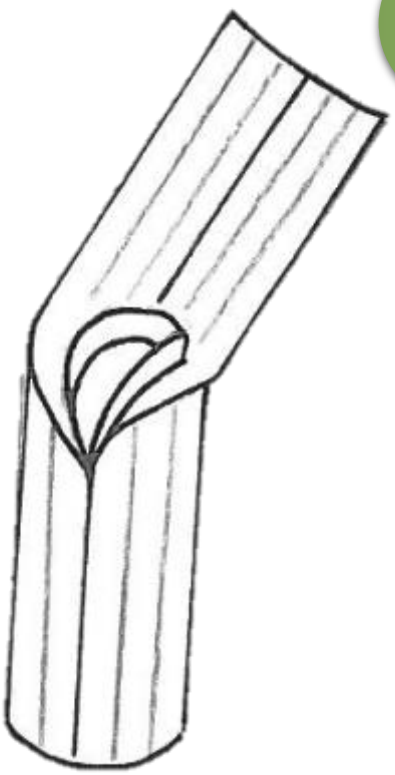

Ligule courte

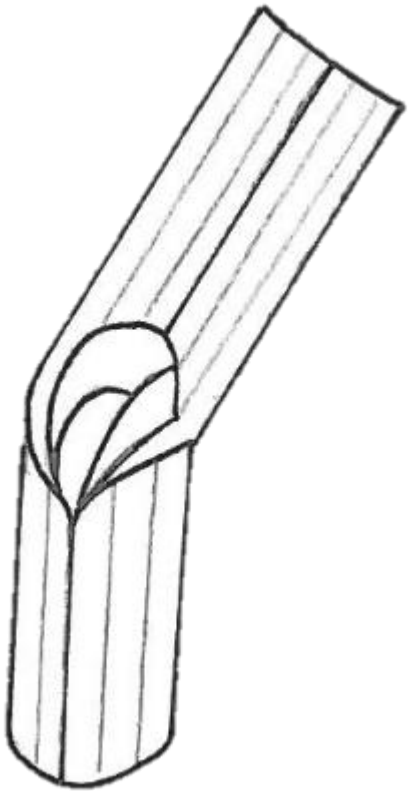

Ligule longue

Poacées (Graminées) ET ESPÈCES VOISINES

PREFOLIAISON BIEN VISIBLE

PREFOLIAISON ENROULÉE

ABSENCE D'OREILLETTES

LIGULE MEMBRANEUSE

LIGULE COURTE

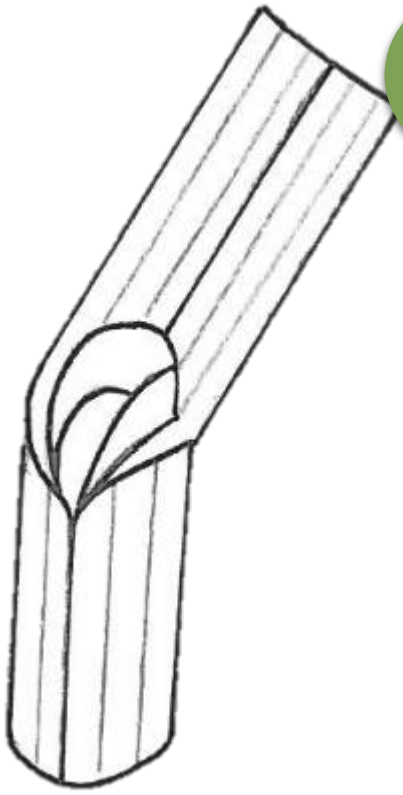

Plante glabre

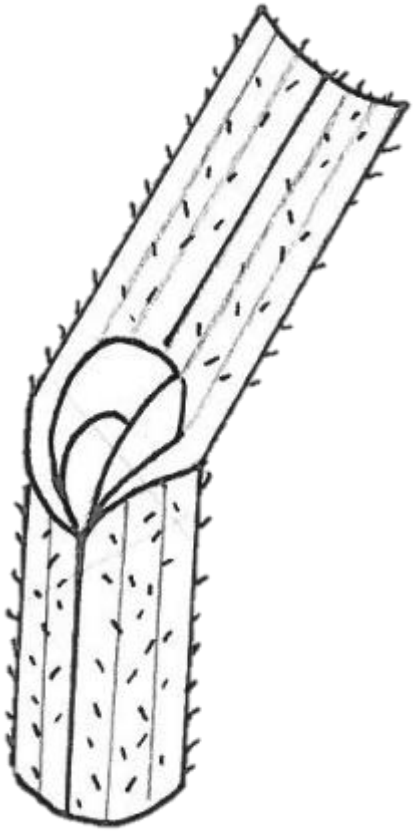

Plante poilue

Poacées (Graminées) ET ESPÈCES VOISINES

PREFOLIAISON BIEN VISIBLE

PREFOLIAISON ENROULÉE

ABSENCE D'OREILLETTES

LIGULE MEMBRANEUSE

LIGULE COURTE

PLANTE GLABRE

MENU

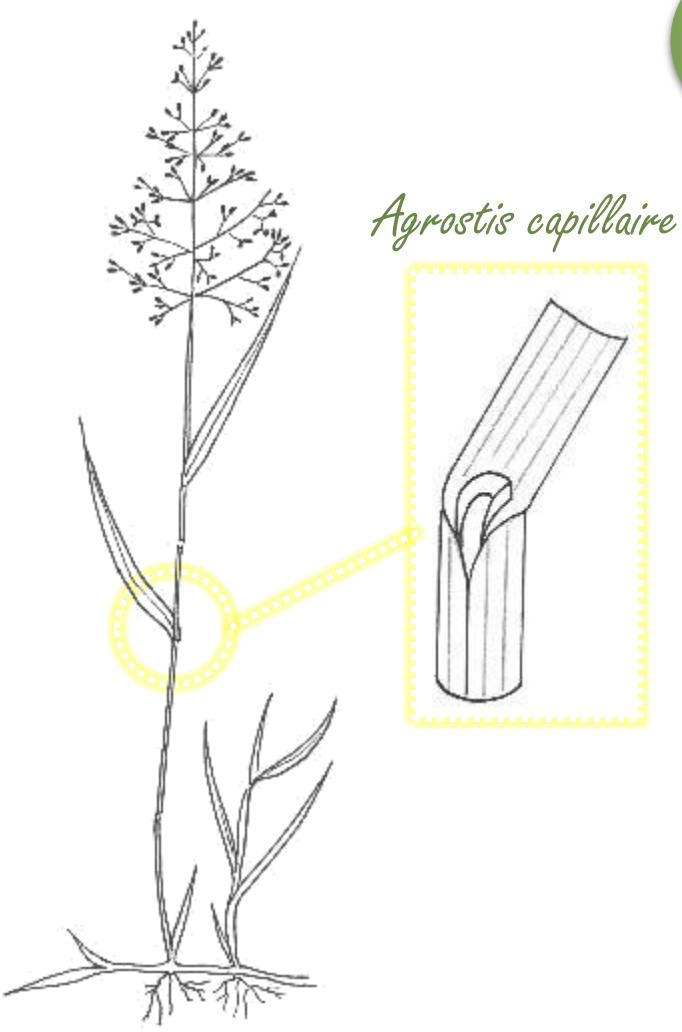

Agrostis capillaire

Poacées (Graminées) ET ESPÈCES VOISINES

PREFOLIAISON BIEN VISIBLE

PREFOLIAISON ENROULÉE

ABSENCE D'OREILLETTES

LIGULE MEMBRANEUSE

LIGULE COURTE

PLANTE GLABRE

MENU

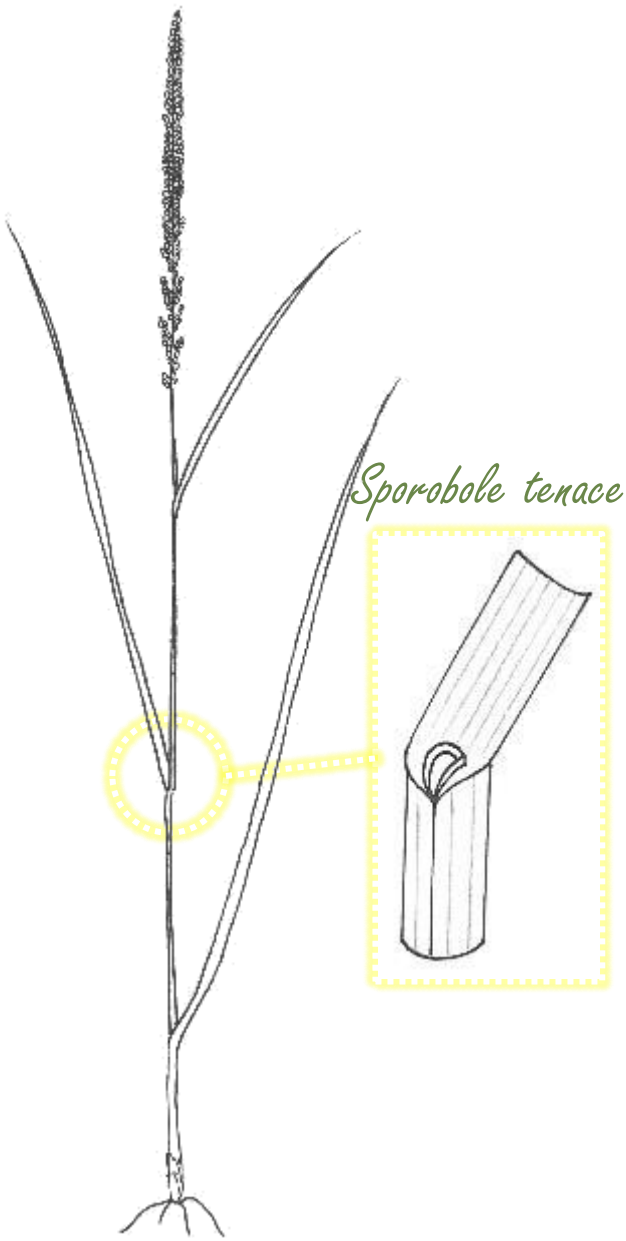

MENU

Poacées (Graminées) ET ESPÈCES VOISINES

PREFOLIAISON BIEN VISIBLE

PREFOLIAISON ENROULÉE

ABSENCE D'OREILLETTES

LIGULE MEMBRANEUSE

LIGULE COURTE

PLANTE POILUE

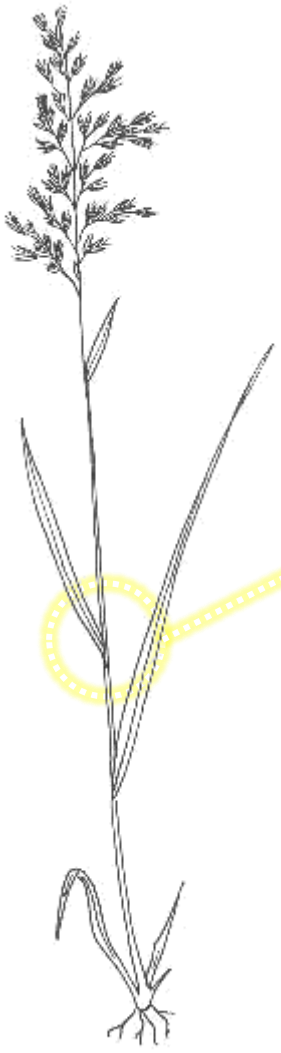

Avoine Jaunâtre

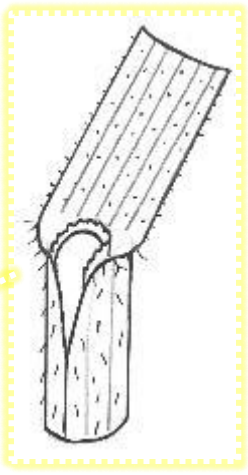

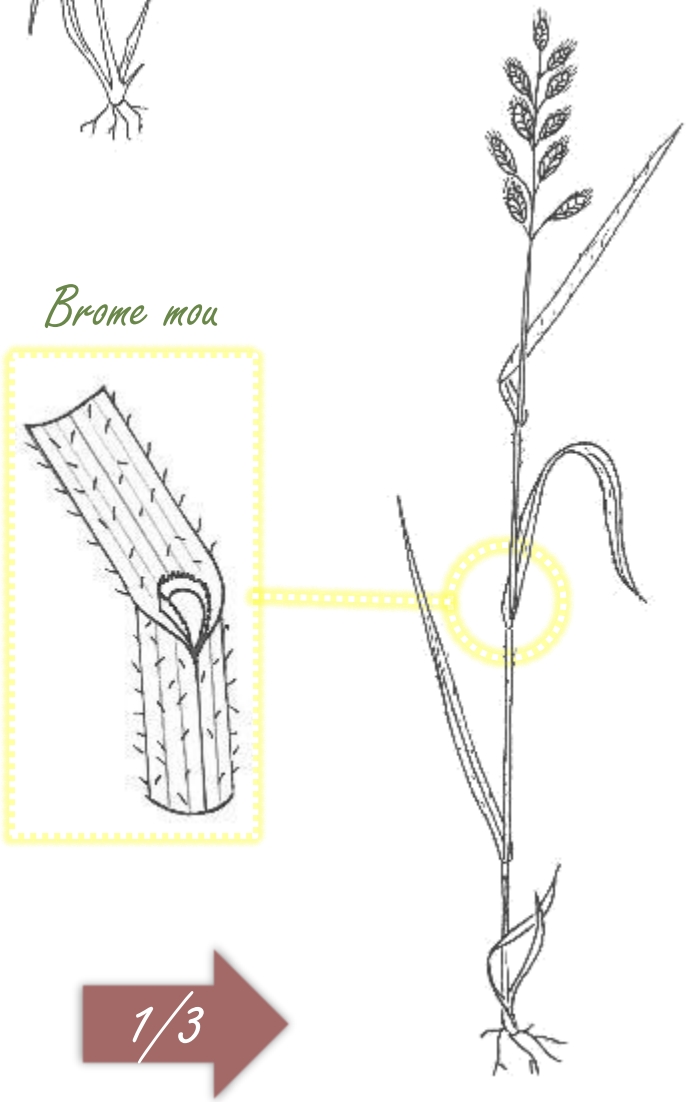

Brome mou

1/3

PREFOLIAISON BIEN VISIBLE

PREFOLIAISON ENROULÉE

ABSENCE D'OREILLETTES

LIGULE MEMBRANEUSE

LIGULE COURTE

PLANTE POILUE



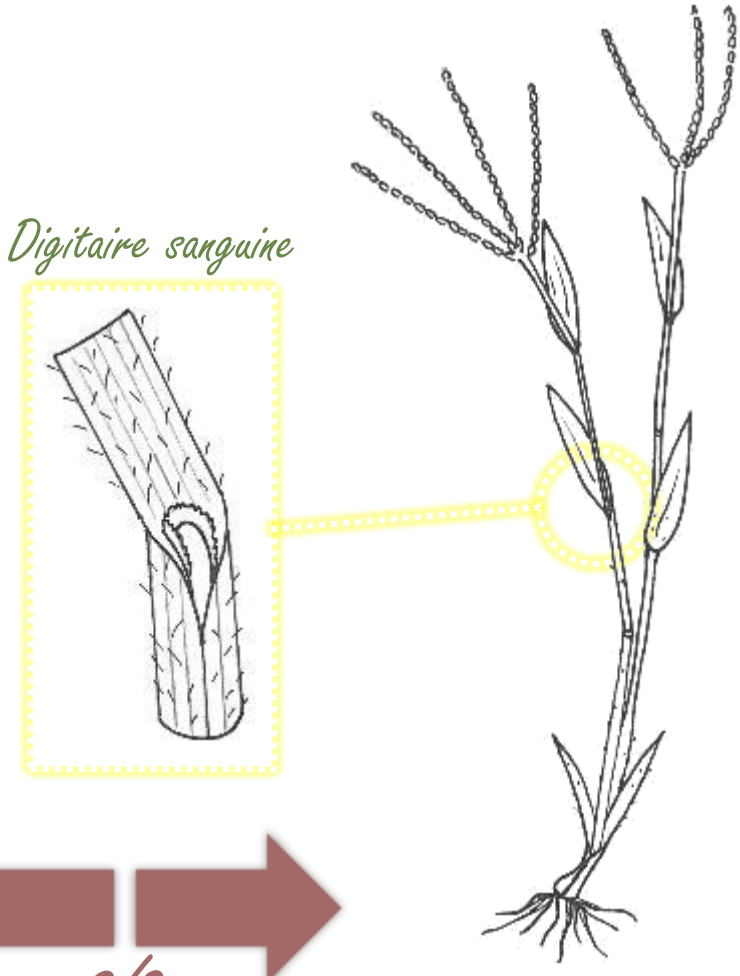

PREFOLIAISON BIEN VISIBLE

PREFOLIAISON ENROULÉE

ABSENCE D'OREILLETTES

LIGULE MEMBRANEUSE

LIGULE COURTE

PLANTE POILUE

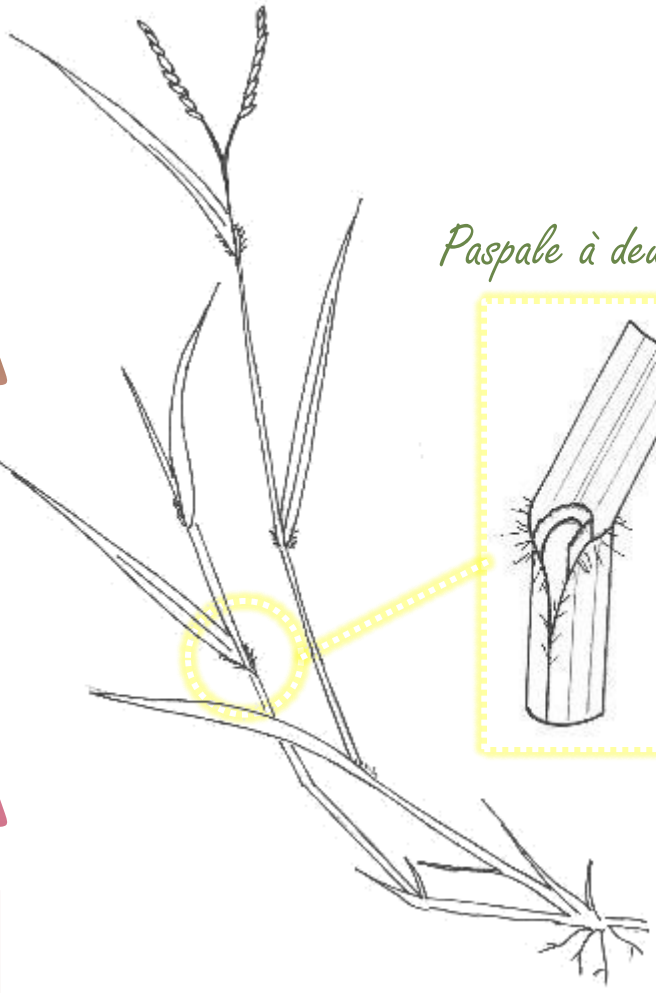

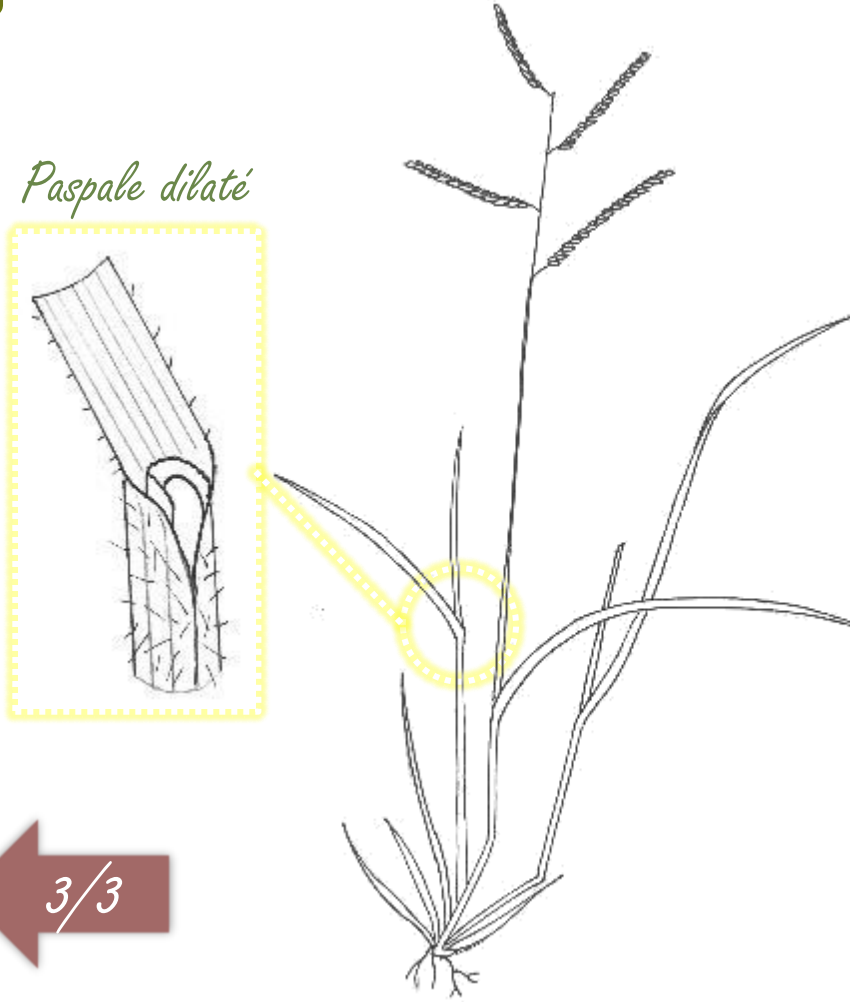

Poacées (Graminées) ET ESPÈCES VOISINES

PREFOLIAISON BIEN VISIBLE

PREFOLIAISON ENROULÉE

ABSENCE D'OREILLETTES

LIGULE MEMBRANEUSE

LIGULE LONGUE

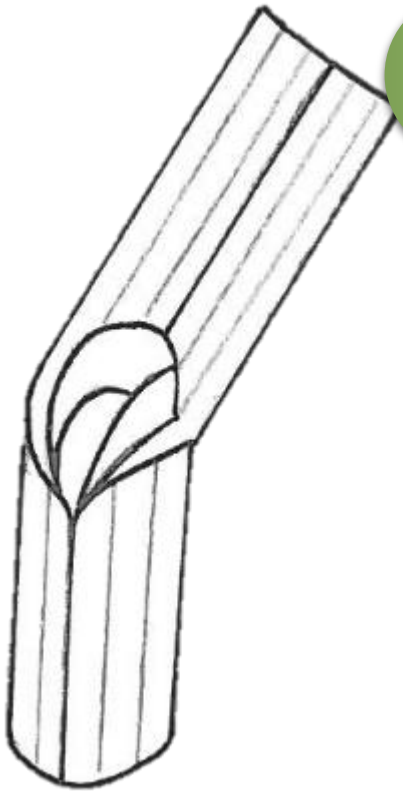

Plante glabre

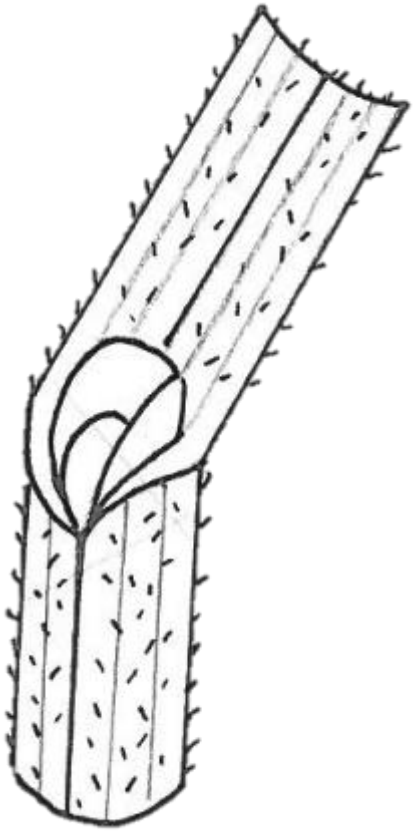

Plante poilue

MENU

Poacées (Graminées) ET ESPÈCES VOISINES

PREFOLIAISON BIEN VISIBLE

PREFOLIAISON ENROULÉE

ABSENCE D'OREILLETTES

LIGULE MEMBRANEUSE

LIGULE LONGUE

PLANTE GLABRE

Agrostis stolonifère

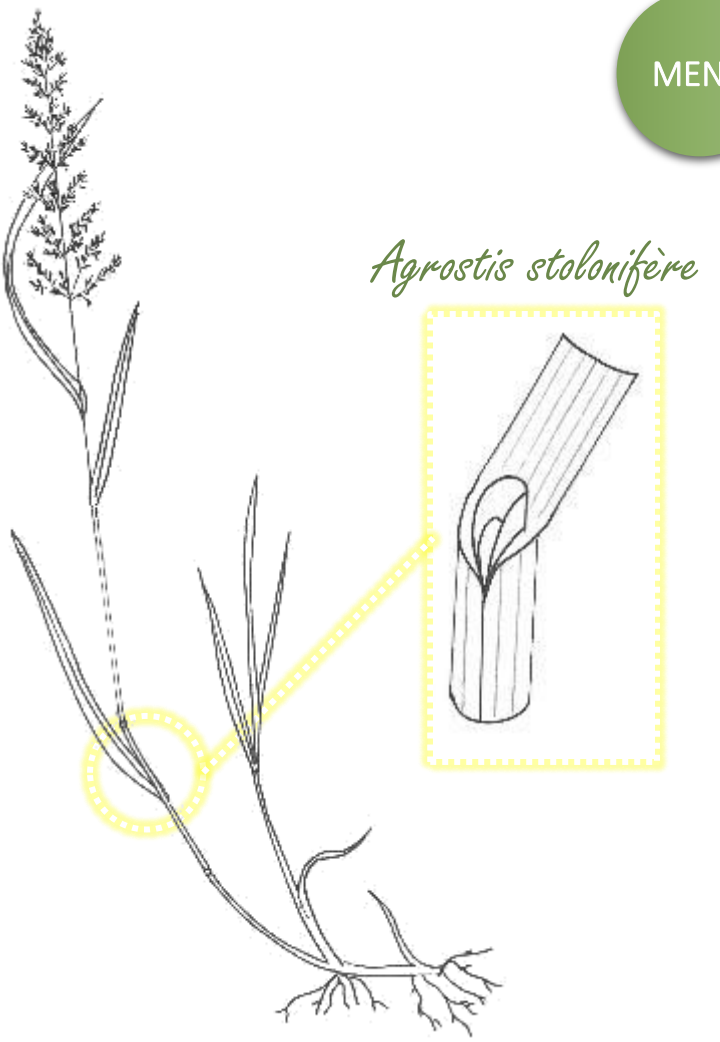

Petite brize

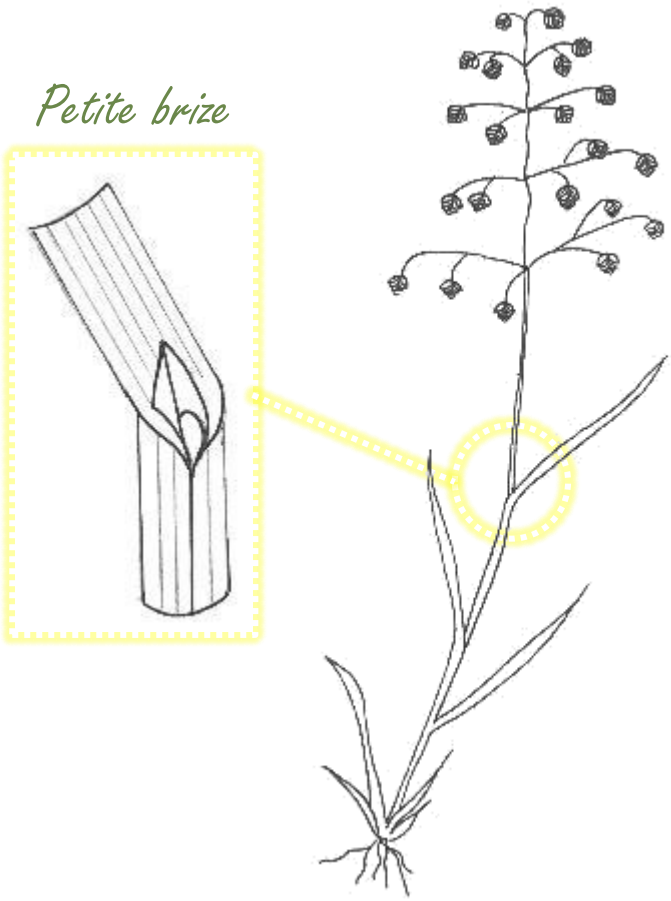

MENU

Poacées (Graminées) ET ESPÈCES VOISINES

PREFOLIAISON BIEN VISIBLE

PREFOLIAISON ENROULÉE

ABSENCE D'OREILLETTES

LIGULE MEMBRANEUSE

LIGULE LONGUE

PLANTE POILUE

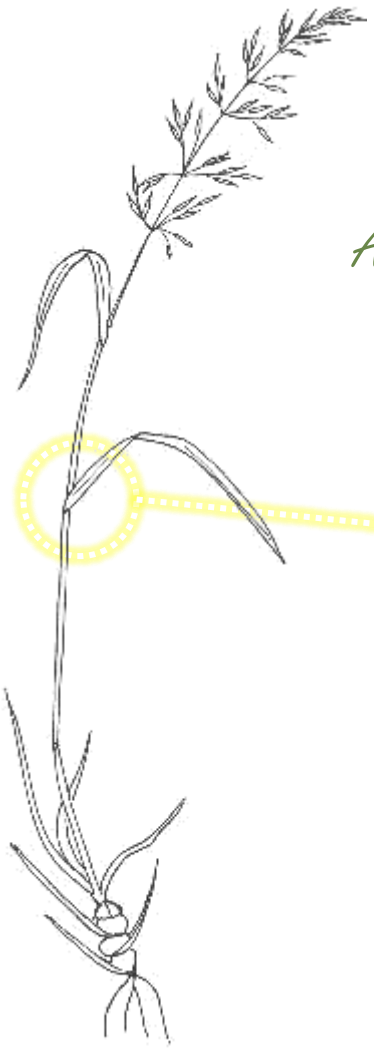

Avoine à chapelets

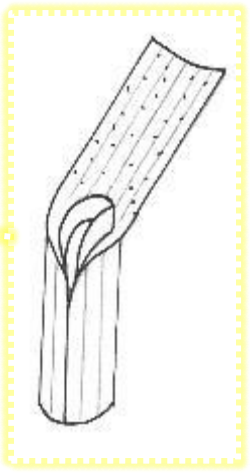

Avoine stérile

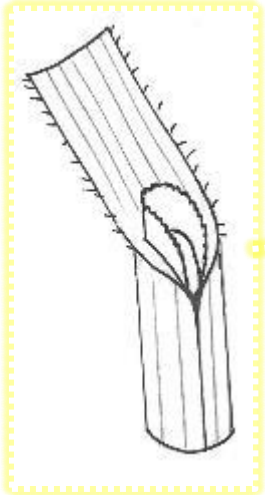

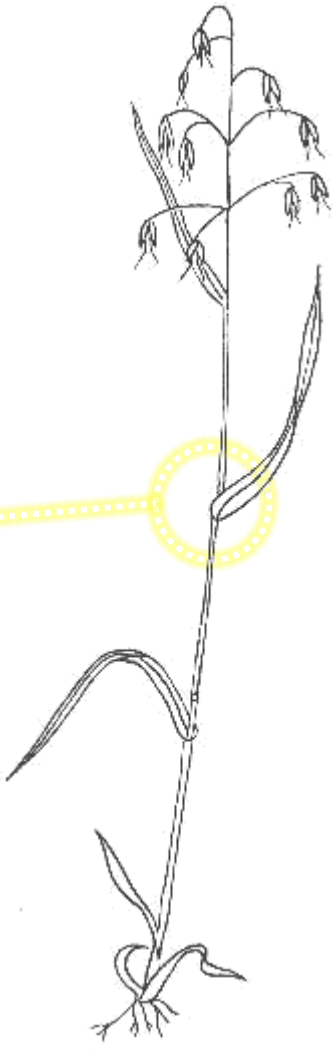

1/4

MENU

Poacées (Graminées) ET ESPÈCES VOISINES

PREFOLIAISON BIEN VISIBLE

PREFOLIAISON ENROULÉE

ABSENCE D'OREILLETTES

LIGULE MEMBRANEUSE

LIGULE LONGUE

PLANTE POILUE



Avoine folle

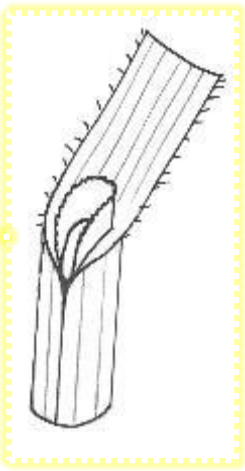



Flouve odorante

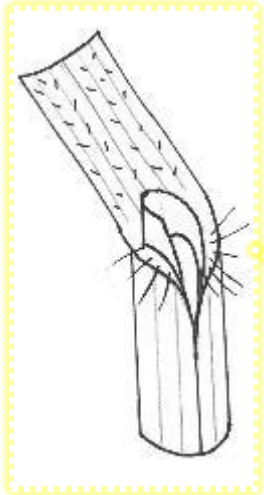

Poacées (Graminées) ET ESPÈCES VOISINES

PREFOLIAISON BIEN VISIBLE

PREFOLIAISON ENROULÉE

ABSENCE D'OREILLETTES

LIGULE MEMBRANEUSE

LIGULE LONGUE

PLANTE POILUE

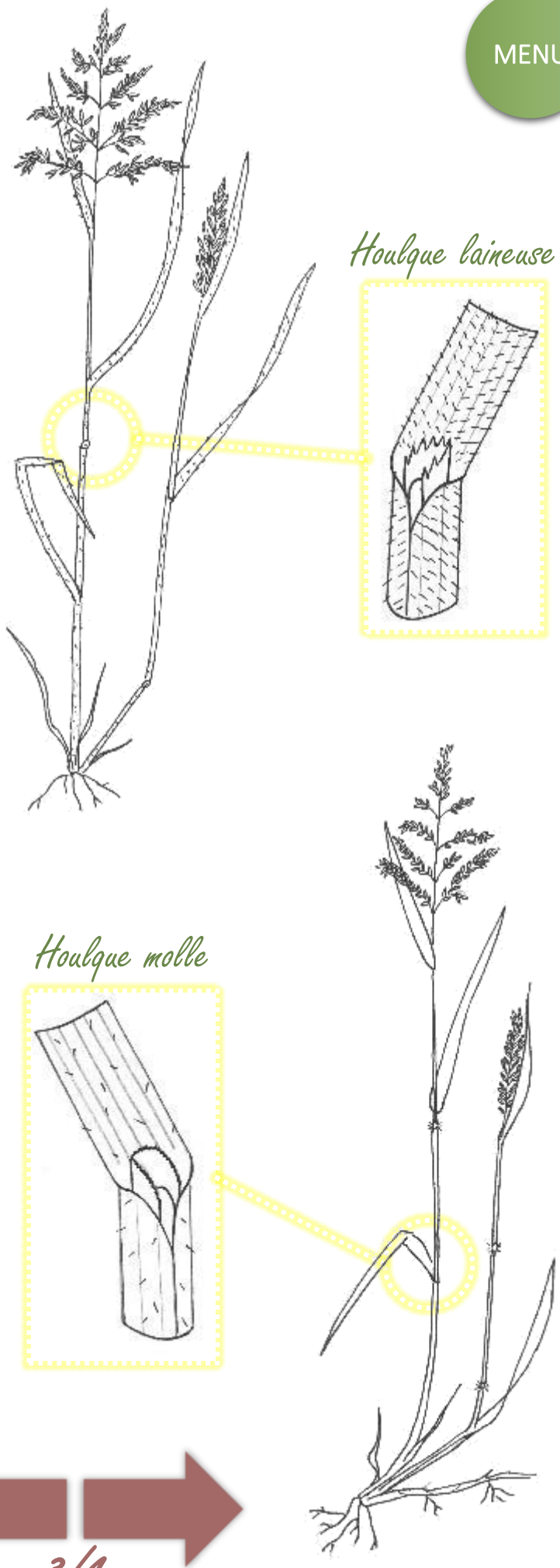

PREFOLIAISON BIEN VISIBLE

PREFOLIAISON ENROULÉE

ABSENCE D'OREILLETTES

LIGULE MEMBRANEUSE

LIGULE LONGUE

PLANTE POILUE

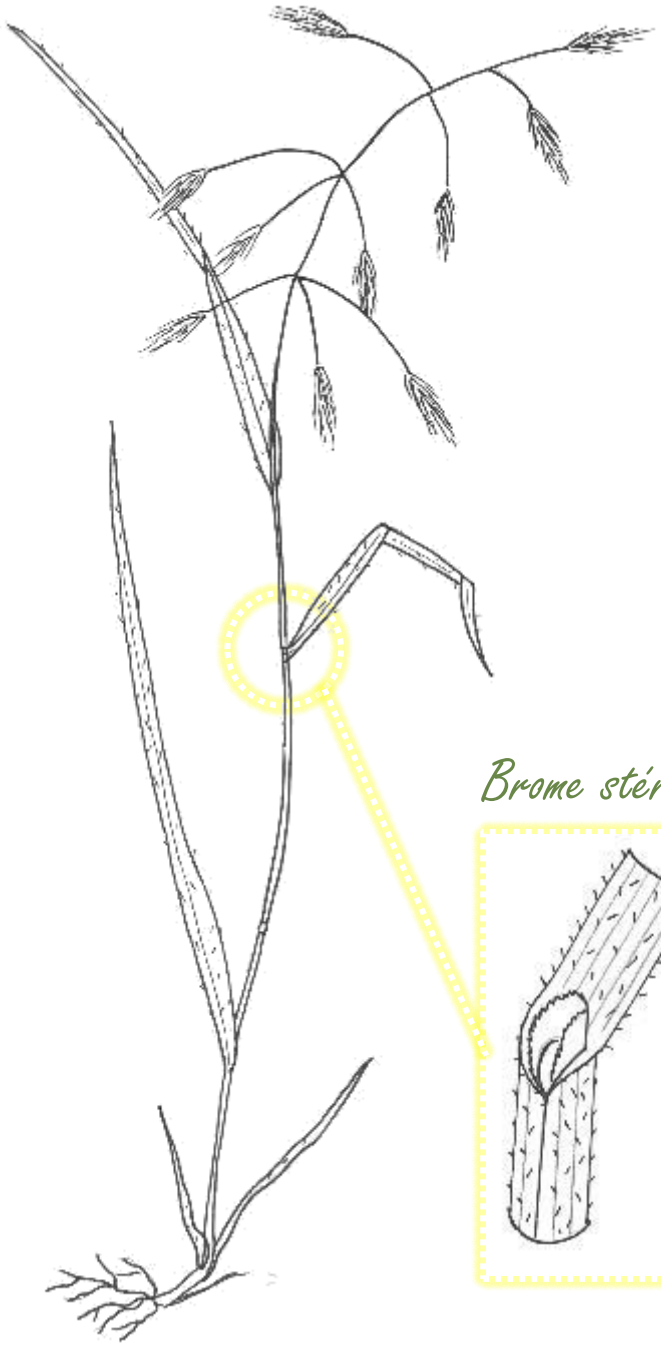

Brome stérile

Poacées (Graminées) ET ESPÈCES VOISINES

PREFOLIAISON BIEN VISIBLE

PREFOLIAISON ENROULÉE

ABSENCE D'OREILLETTES

ABSENCE DE LIGULE

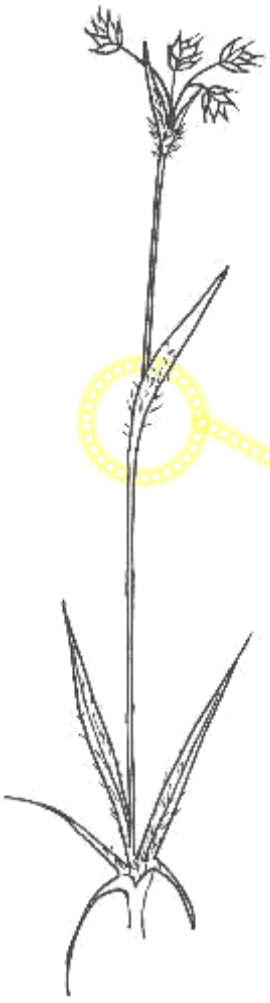

Luzule des champs

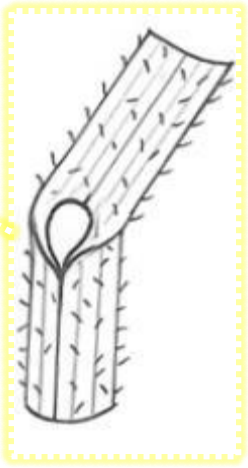

Panic pied-de-coq

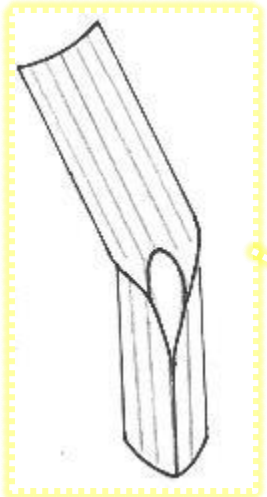

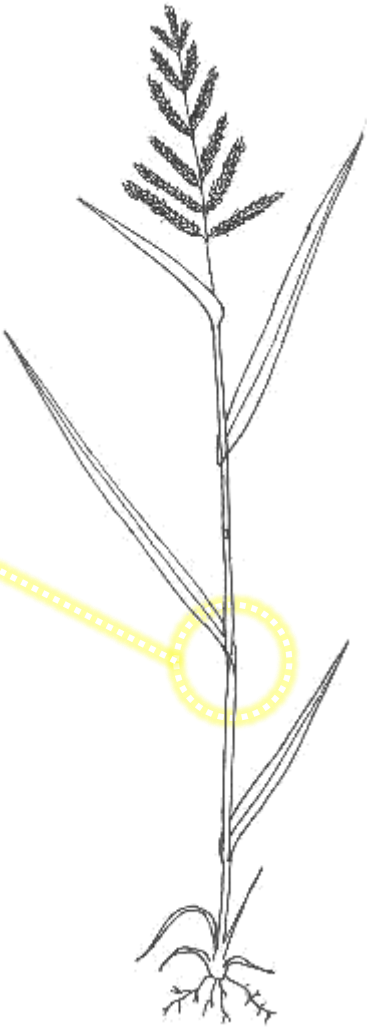

Poacées
(Graminées)
ET ESPÈCES VOISINES

PREFOLIAISON BIEN VISIBLE

PREFOLIAISON ENROULÉE

ABSENCE D'OREILLETTES

LIGULE REMPLACÉE PAR UNE RANGÉE DE POILS

MENU

Chiendent pied-de-poule

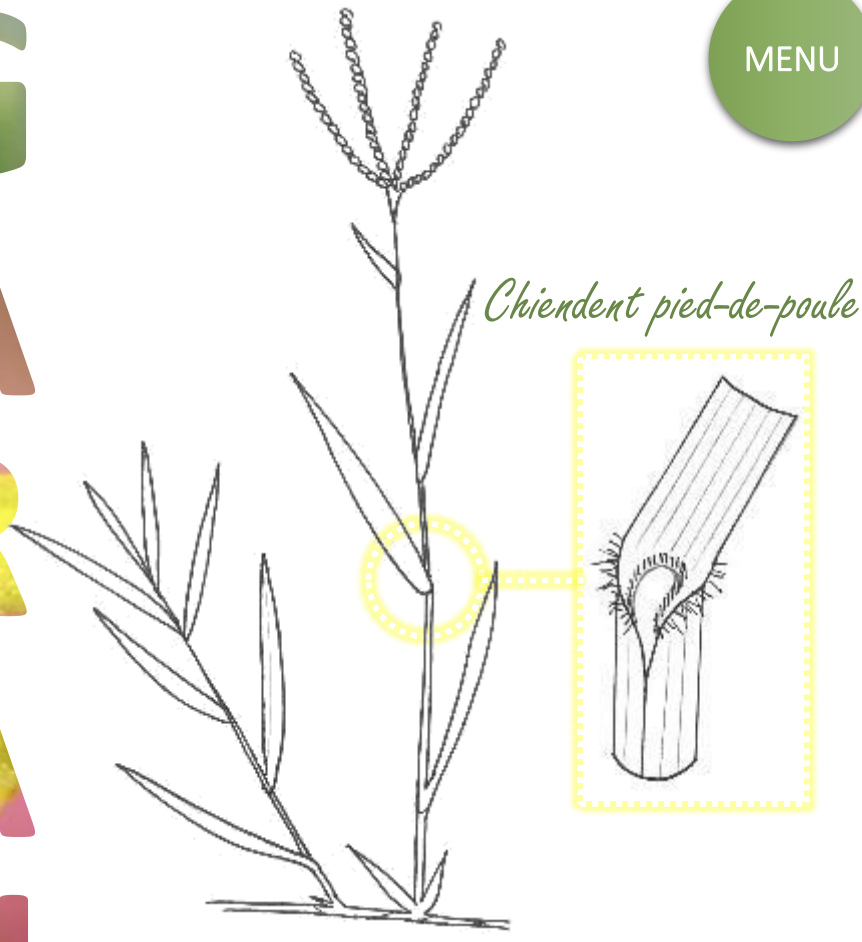

Sétaire glauque

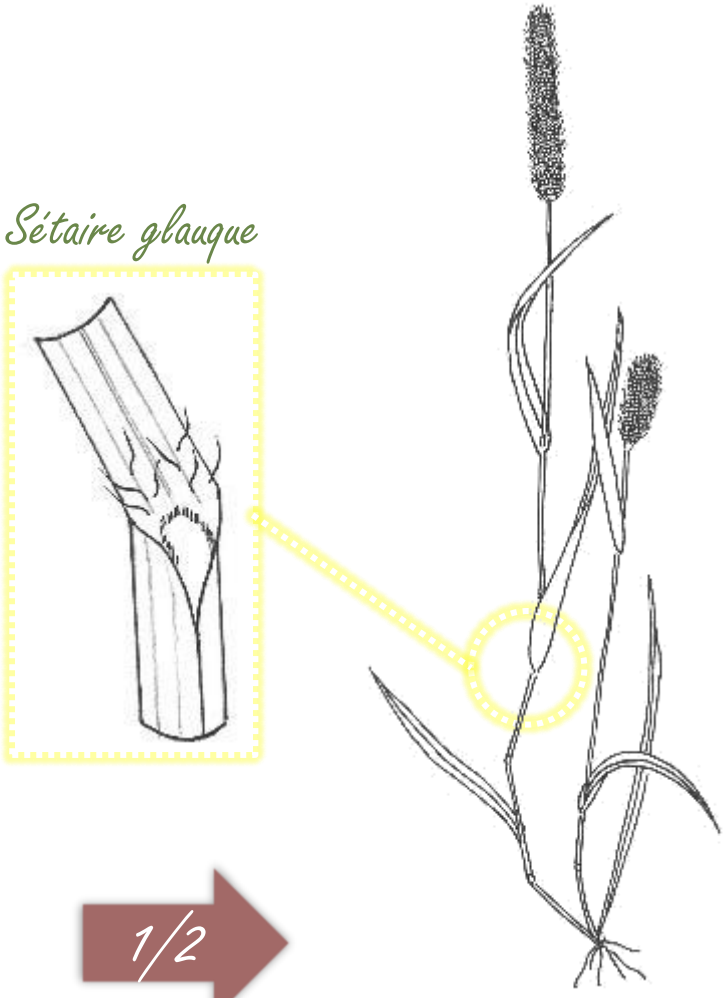

1/2

Poacées (Graminées) ET ESPÈCES VOISINES

PREFOLIAISON BIEN VISIBLE

PREFOLIAISON ENROULÉE

ABSENCE D'OREILLETTES

LIGULE REMPLACÉE PAR UNE RANGÉE DE POILS

MENU



Sétaire verte

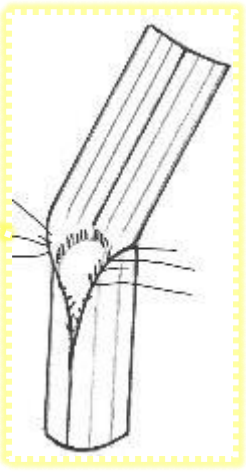



Sétaire verticillée

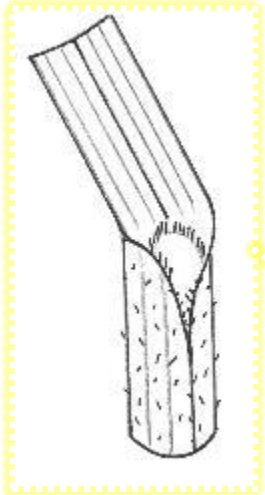

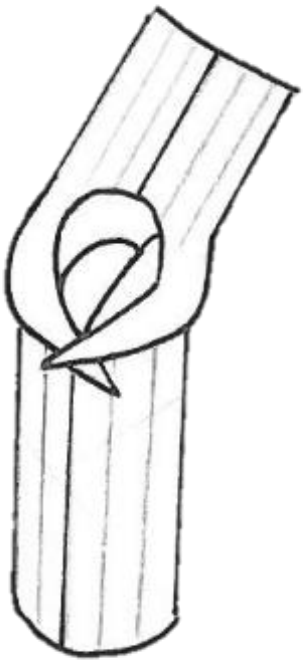

Présence d'oreillettes

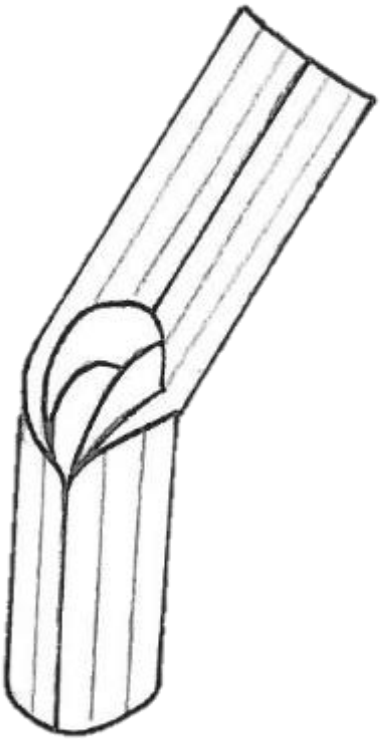

Absence d'oreillette

MENU

Poacées (Graminées) ET ESPÈCES VOISINES

PREFOLIAISON BIEN VISIBLE

PREFOLIAISON PLIÉE

PRÉSENCE D'OREILLETTES

GRAMINACEE



Ray-grass anglais



GRAMINACEE

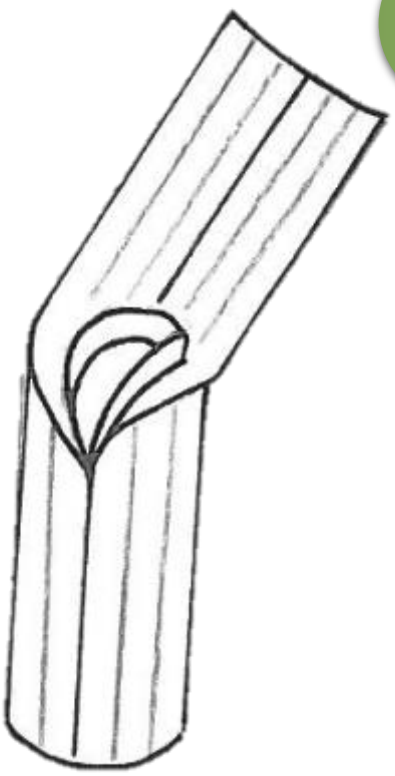

Ligule courte

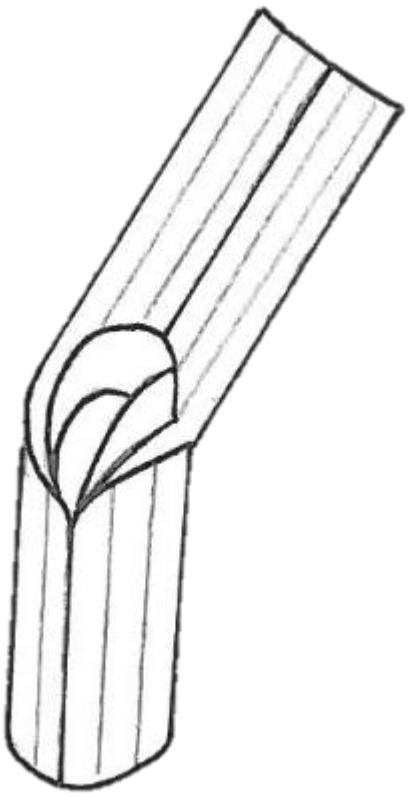

Ligule longue

Poacées (Graminées) ET ESPÈCES VOISINES

PREFOLIAISON BIEN VISIBLE

PREFOLIAISON PLIÉE

ABSENCE D'OREILLETTES

LIGULE COURTE

MENU

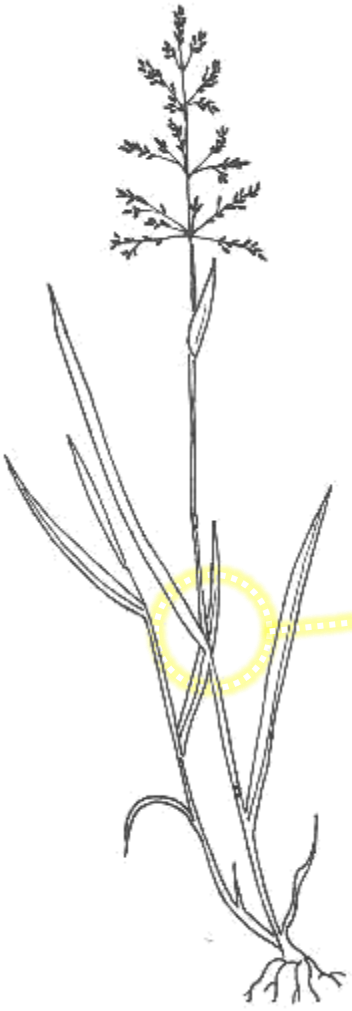

Pâturin commun

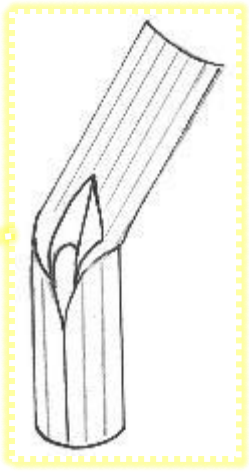



Pâturin des prés

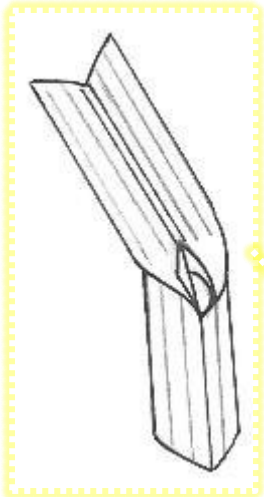

1/2

Poacées (Graminées) ET ESPÈCES VOISINES

PREFOLIAISON BIEN VISIBLE

PREFOLIAISON PLIÉE

ABSENCE D'OREILLETTES

LIGULE COURTE



Vulpie queue-de-rat

Poacées (Graminées) ET ESPÈCES VOISINES

PREFOLIAISON BIEN VISIBLE

PREFOLIAISON PLIÉE

ABSENCE D'OREILLETTES

LIGULE LONGUE

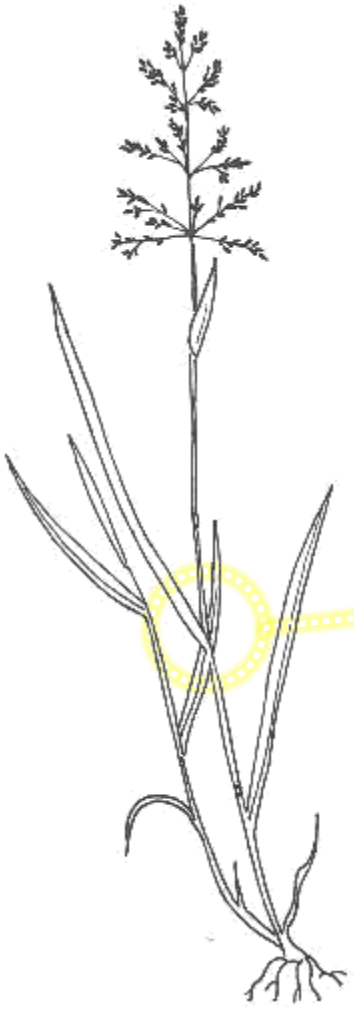

Pâturin commun

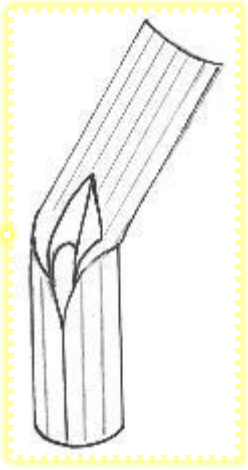

Pâturin annuel

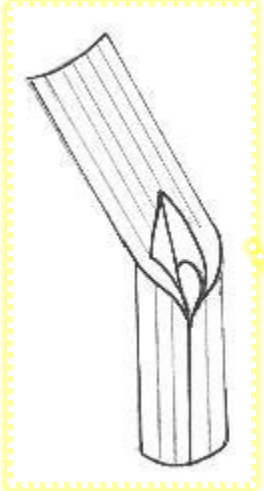



Poacées (Graminées) ET ESPÈCES VOISINES

PREFOLIAISON BIEN VISIBLE

PREFOLIAISON PLIÉE

ABSENCE D'OREILLETTES

LIGULE LONGUE

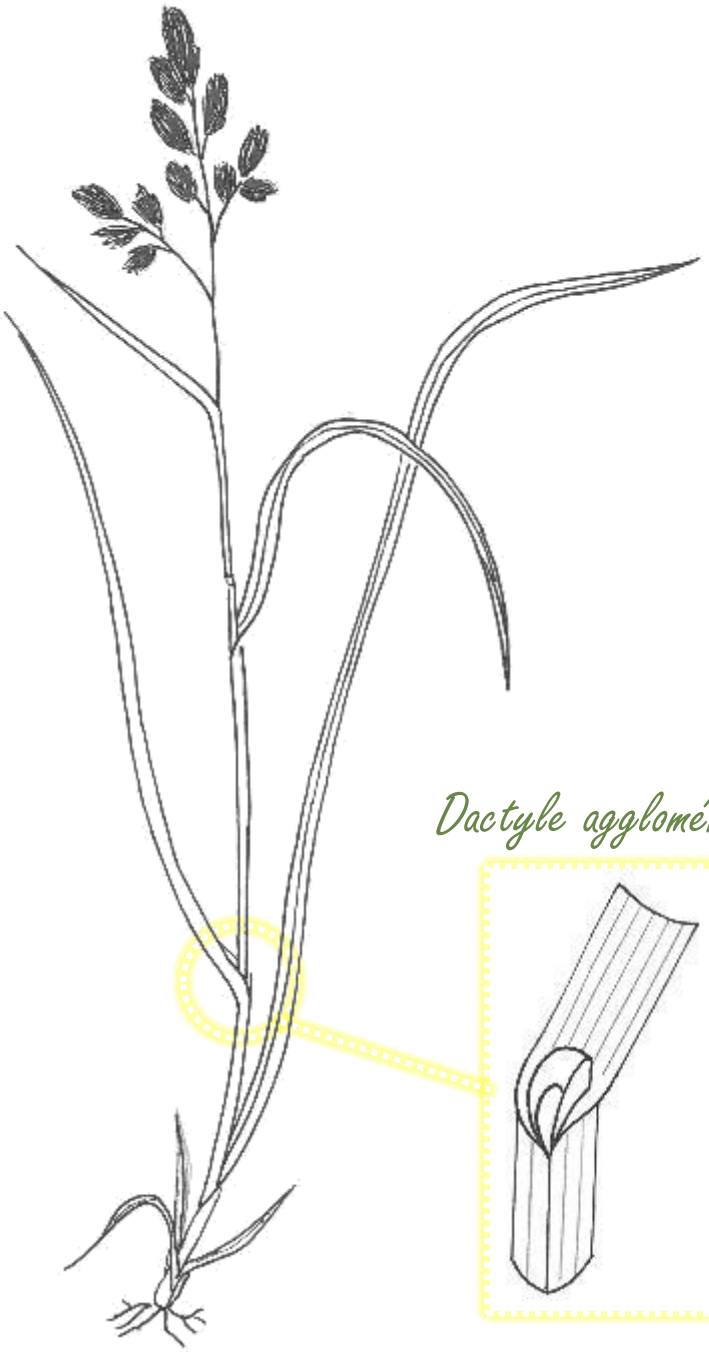

Dactyle agglomérée

PREFOLIAISON
ABSENTE OU
INSIGNIFIANTE



GRANCE

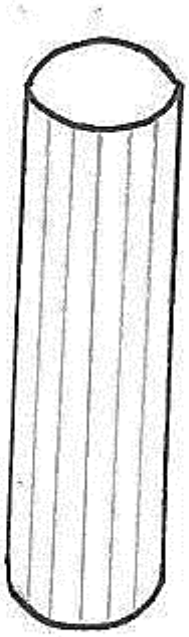

Tige ronde ou ovale

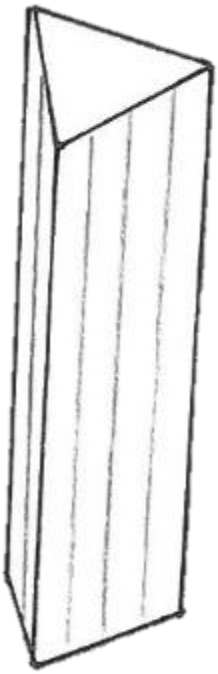

Tige triangulaire

Poacées
(Graminées)
ET ESPÈCES VOISINES

PREFOLIAISON
ABSENTE OU
INSIGNIFIANTE

TIGE
RONDE

GRAMINÉES

MENU





Fétuque ovine



Fétuque rouge



1/2

MENU

Poacées
(Graminées)
ET ESPÈCES VOISINES

PREFOLIAISON
ABSENTE OU
INSIGNIFIANTE

TIGE
RONDE

GRANGE





Jonc diffus



Mibora naine



Poacées
(Graminées)
ET ESPÈCES VOISINES

PREFOLIAISON
ABSENTE OU
INSIGNIFIANTE

TIGE
TRIANGULAIRE

GRANCE

MENU





Laîche hérissée

Poacées
(Graminées)
ET ESPÈCES VOISINES

PREFOLIAISON
ABSENTE OU
INSIGNIFIANTE

TIGE
TRIANGULAIRE

GRANDE

MENU



Laîche printanière

PLANTES HERBACÉES À FLEURS SANS FLEURS

GARANCE

MENU

Feuilles composées

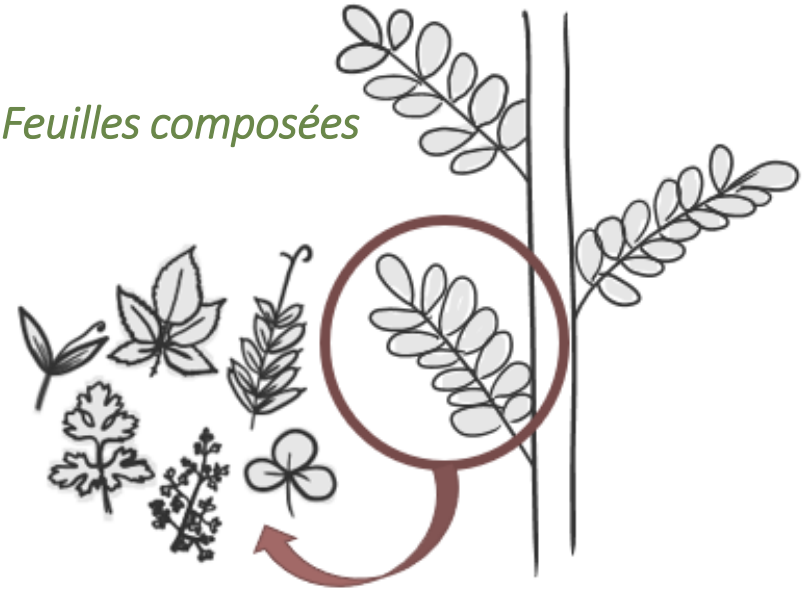

Feuilles simples

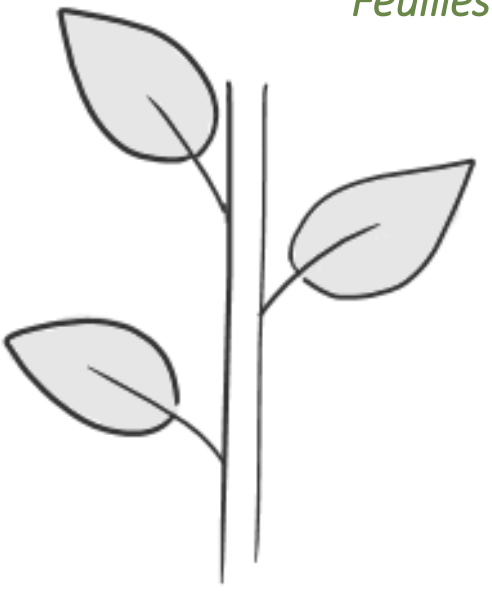

PLANTES HERBACÉES À FLEURS SANS FLEURS

FEUILLES SIMPLES

MENU

Feuilles sur tige

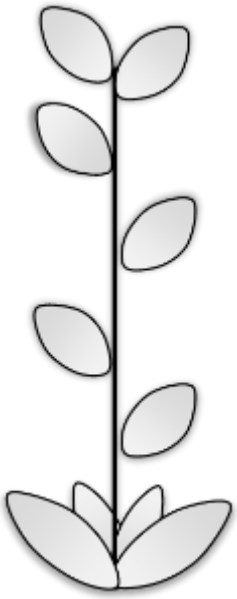

Feuilles uniquement basales

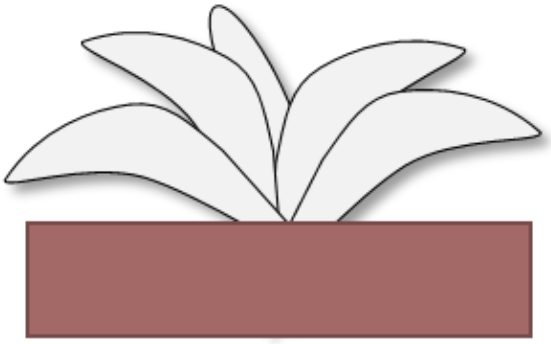

PLANTES HERBACÉES À FLEURS SANS FLEURS

FEUILLES SIMPLES

FEUILLES SUR TIGE

MENU



Feuilles opposées

Feuilles alternes

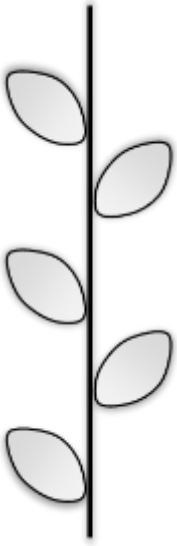



Feuilles verticillées

Feuilles ovales

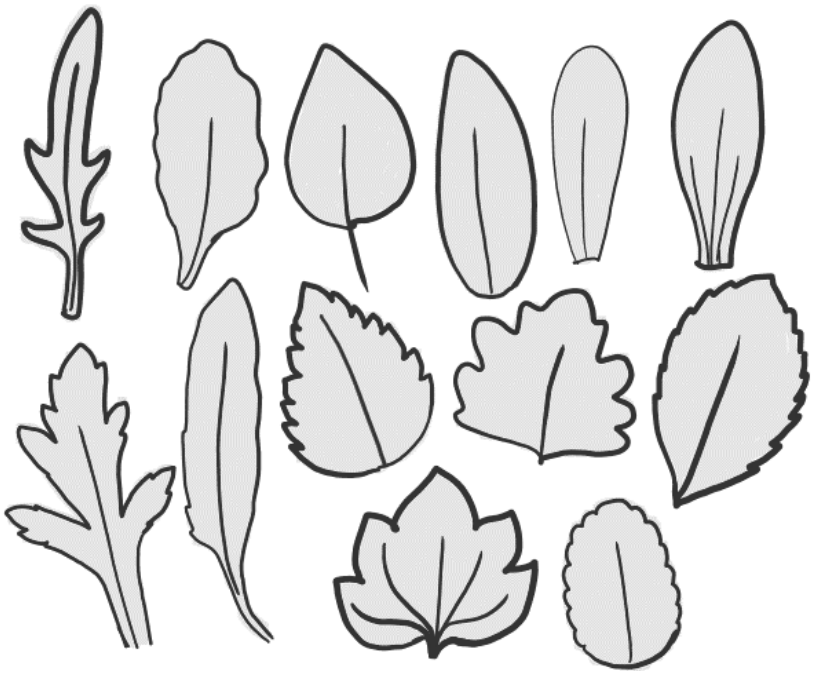

Feuilles linéaires



Feuilles sagittées

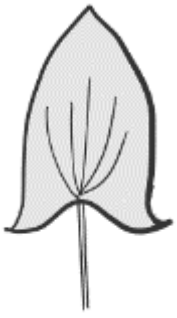

Tige carrée

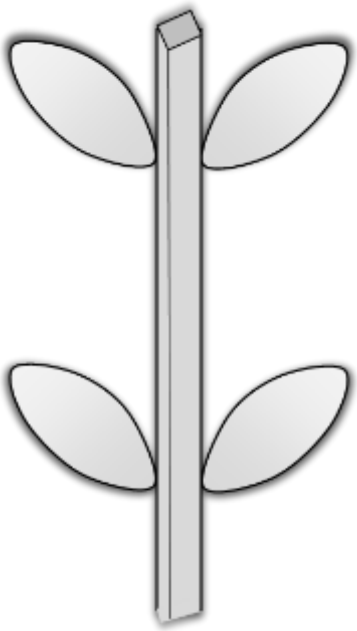

Tige ronde

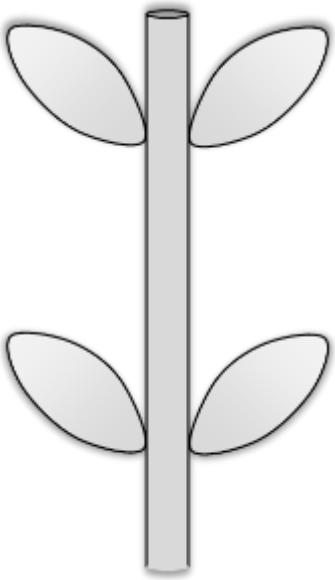

PLANTES HERBACÉES À FLEURS SANS FLEURS

FEUILLES SIMPLES

FEUILLES SUR TIGE

FEUILLES OPPOSÉES

FEUILLES OVALES

TIGE CARRÉE

MENU

Feuilles non dentées

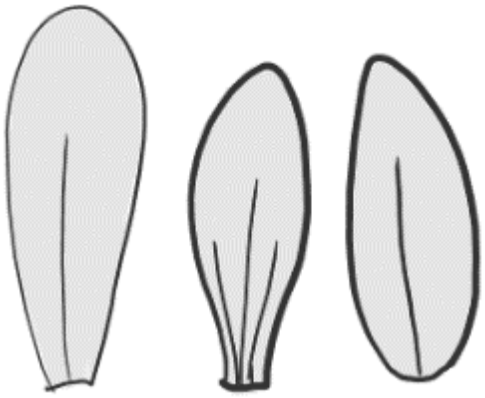

Feuilles larges et dentées

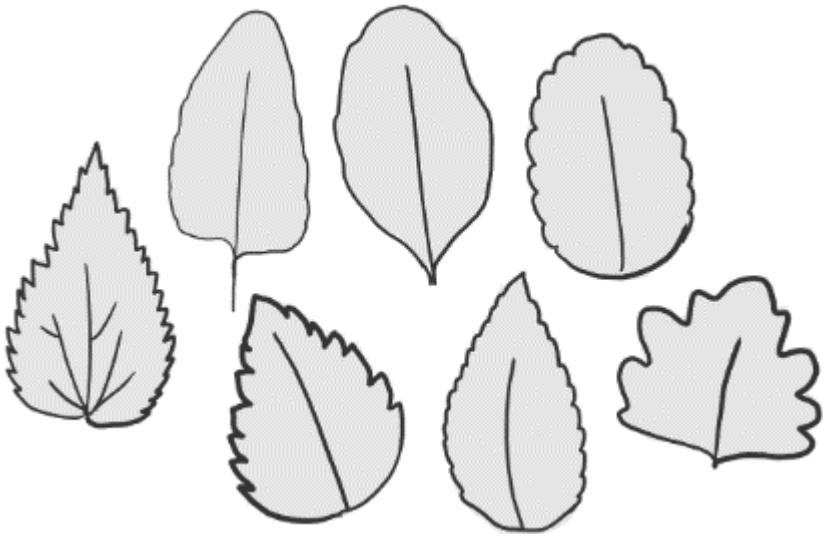

Feuilles étroites et dentées

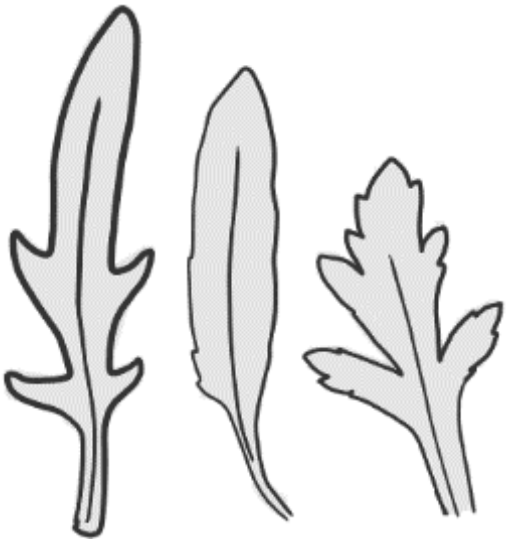

MENU

PLANTES HERBACÉES À FLEURS SANS FLEURS

FEUILLES SIMPLES

FEUILLES SUR TIGE

FEUILLES OPPOSÉES

FEUILLES OVALES

TIGE CARRÉE

FEUILLES NON DENTÉES



Mouron rouge



Mouron bleu



Petite centaurée commune

PLANTES HERBACÉES À FLEURS SANS FLEURS
FEUILLES SIMPLES
FEUILLES SUR TIGE
FEUILLES OPPOSÉES
FEUILLES OVALES
TIGE CARRÉE
FEUILLES NON DENTÉES



Valérianelle potagère



Brunelle

PLANTES HERBACÉES À FLEURS SANS FLEURS
FEUILLES SIMPLES
FEUILLES SUR TIGE
FEUILLES OPPOSÉES
FEUILLES OVALES
TIGE CARRÉE
FEUILLES NON ÉTROITES ET DENTÉES

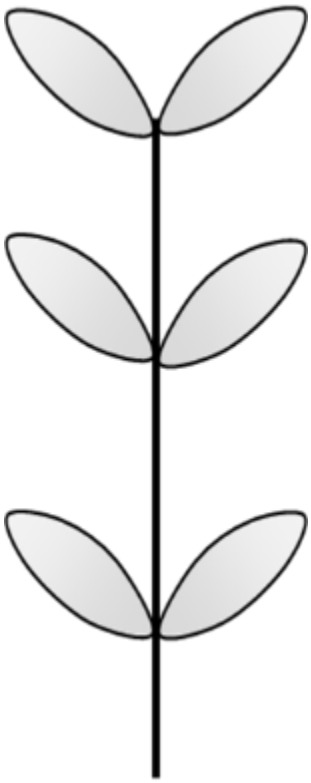

Feuilles glabres

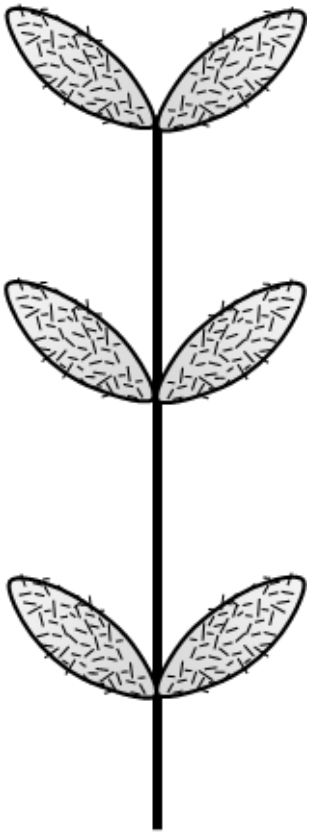

Feuilles velues

PLANTES HERBACÉES À FLEURS SANS FLEURS

FEUILLES SIMPLES

FEUILLES SUR TIGE

FEUILLES OPPOSÉES

FEUILLES OVALES

TIGE CARRÉE

FEUILLES NON ÉTROITES ET DENTÉES

FEUILLES GLABRES

MENU



Mercuriale annuelle



Mercuriale pérenne

Tige glabre

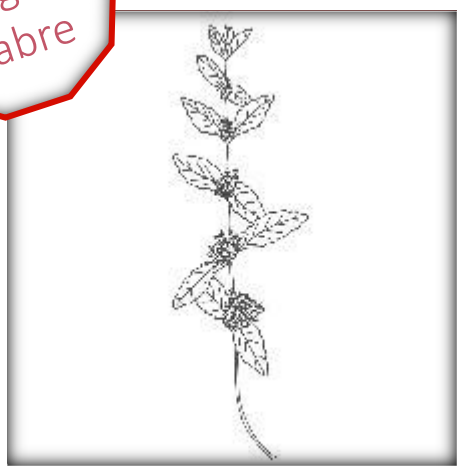

Menthe pouliot

1/2

PLANTES HERBACÉES À FLEURS SANS FLEURS
FEUILLES SIMPLES
FEUILLES SUR TIGE
FEUILLES OPPOSÉES
FEUILLES OVALES
TIGE CARRÉE
FEUILLES NON ÉTROITES ET DENTÉES
FEUILLES GLABRES



Bugle rampante



Brunelle commune

PLANTES HERBACÉES À FLEURS SANS FLEURS
FEUILLES SIMPLES
FEUILLES SUR TIGE
FEUILLES OPPOSÉES
FEUILLES OVALES
TIGE CARRÉE
FEUILLES NON ÉTROITES ET DENTÉES
FEUILLES VELUES

Feuilles n'émettant pas d'odeur

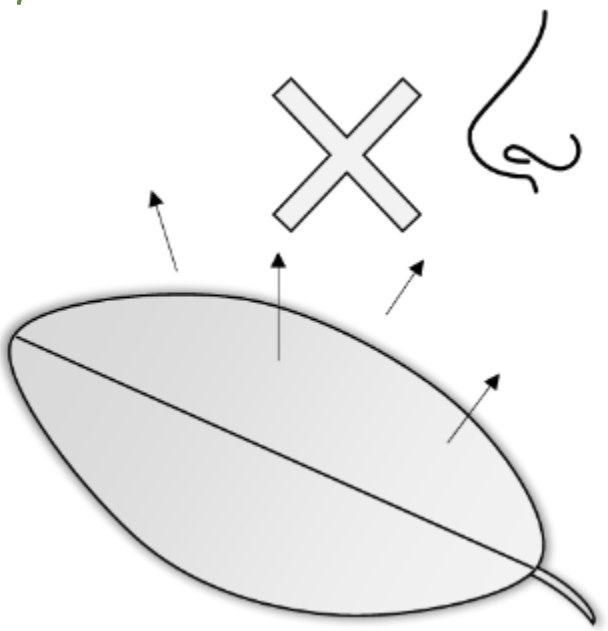

Feuilles émettant une odeur

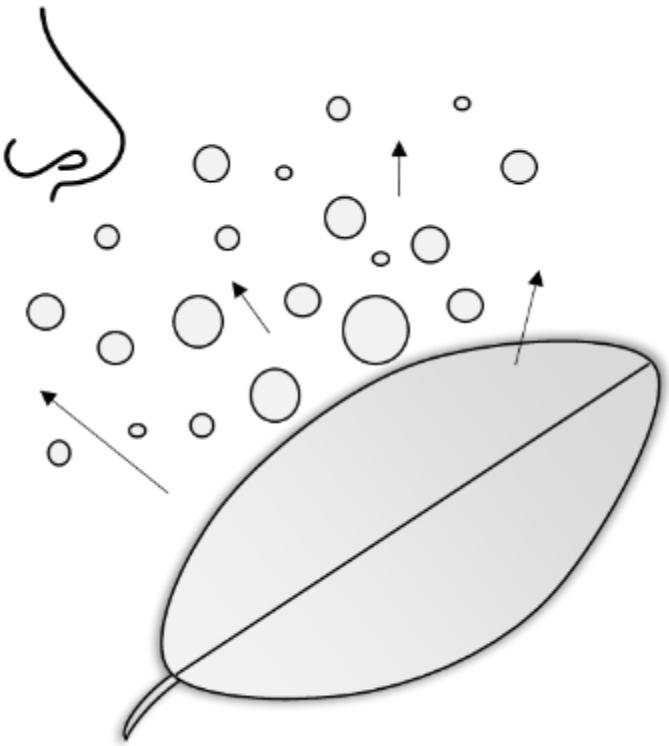

MENU

PLANTES HERBACÉES À FLEURS SANS FLEURS

FEUILLES SIMPLES

FEUILLES SUR TIGE

FEUILLES OPPOSÉES

FEUILLES OVALES

TIGE CARRÉE

FEUILLES NON ÉTROITES ET DENTÉES

FEUILLES ÉMETTANT UNE ODEUR



Menthe à feuilles rondes



Menthe des champs

Tige glabre

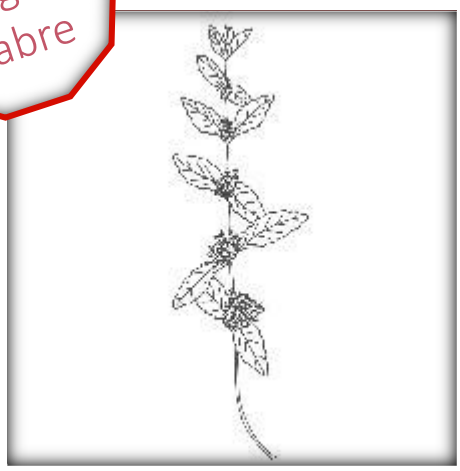

Menthe pouliot

PLANTES HERBACÉES À FLEURS SANS FLEURS

FEUILLES SIMPLES

FEUILLES SUR TIGE

FEUILLES OPPOSÉES

FEUILLES OVALES

TIGE CARRÉE

FEUILLES NON ÉTROITES ET DENTÉES

FEUILLES N'ÉMETTANT PAS D'ODEUR



Lamier amplexicaule



Lamier pourpre



Ortie dioïque



Brunelle commune

MENU

PLANTES HERBACÉES À FLEURS SANS FLEURS

FEUILLES SIMPLES

FEUILLES SUR TIGE

FEUILLES OPPOSÉES

FEUILLES OVALES

TIGE CARRÉE

FEUILLES ÉTROITES ET DENTÉES



Brunelle laciniée



Verveine officinale

PLANTES HERBACÉES À FLEURS SANS FLEURS
FEUILLES SIMPLES
FEUILLES SUR TIGE
FEUILLES OPPOSÉES
FEUILLES OVALES
TIGE RONDE

Tige poilue

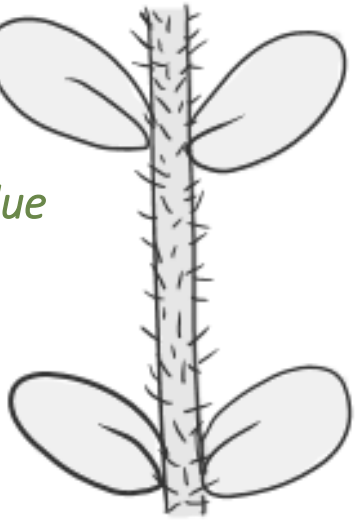

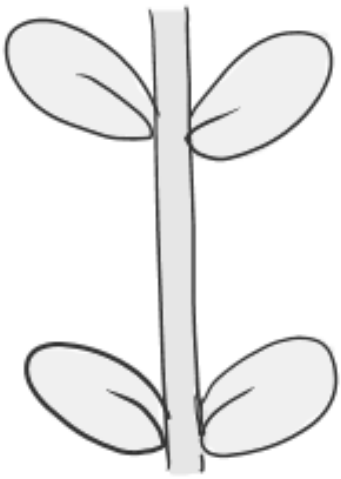

Tige glabre

Tige à aiguillons

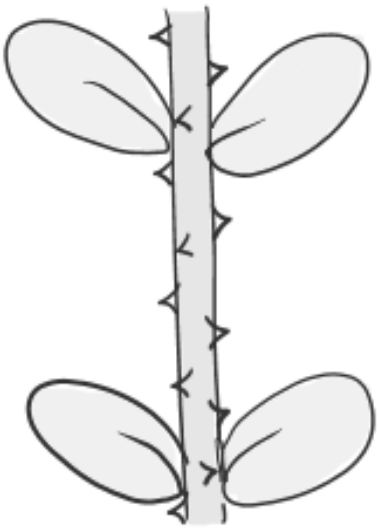

PLANTES HERBACÉES À FLEURS SANS FLEURS
FEUILLES SIMPLES
FEUILLES SUR TIGE
FEUILLES OPPOSÉES
FEUILLES OVALES
TIGE RONDE
TIGE POILUE

Dentées

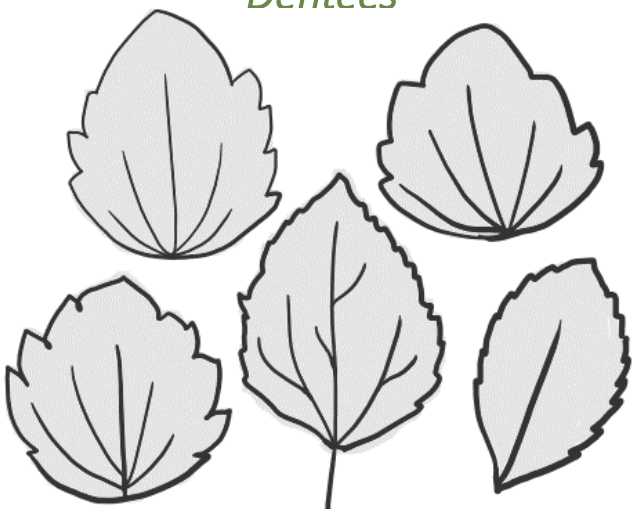

Lobées



Non dentées

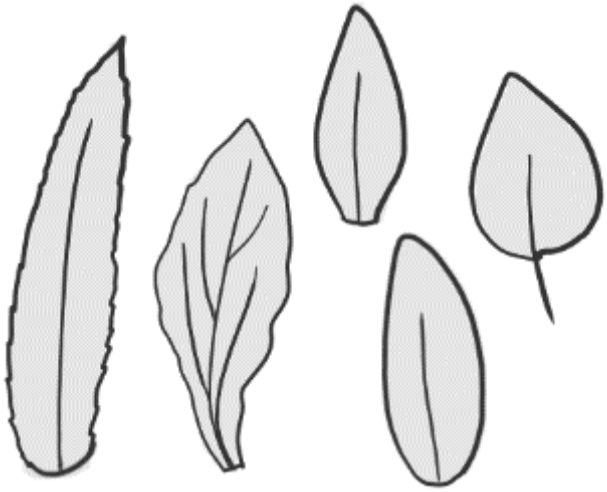

PLANTES HERBACÉES À FLEURS SANS FLEURS
FEUILLES SIMPLES
FEUILLES SUR TIGE
FEUILLES OPPOSÉES
FEUILLES OVALES
TIGE RONDE
TIGE POILUE
FEUILLES DENTÉES

Grandes feuilles (+ de 5 cm)

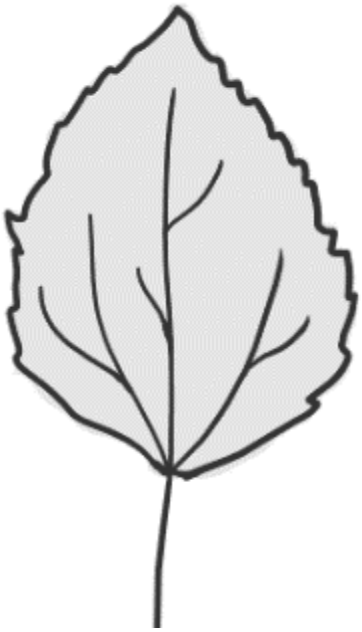

Petites feuilles (- de 5 cm)

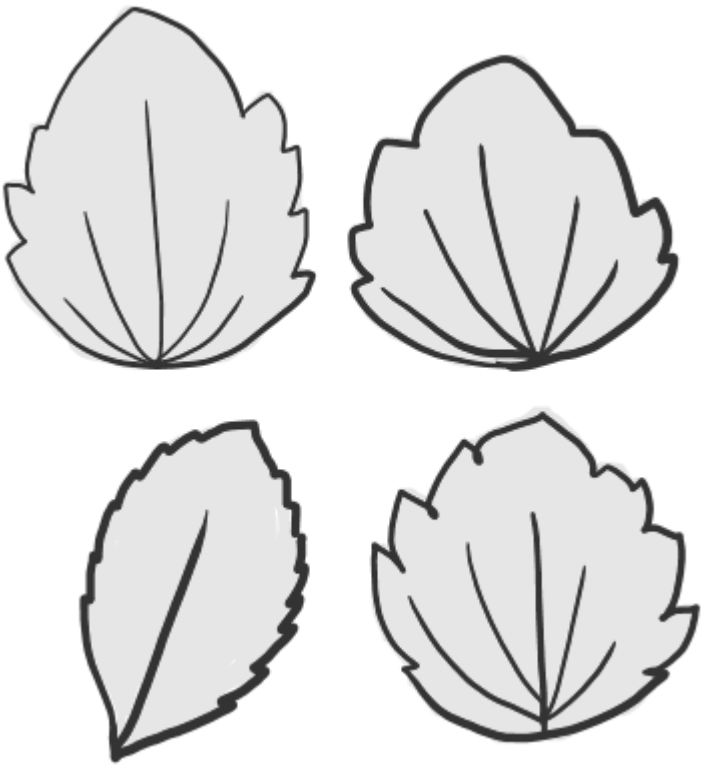

MENU

PLANTES HERBACÉES À FLEURS SANS FLEURS

FEUILLES SIMPLES

FEUILLES SUR TIGE

FEUILLES OPPOSÉES

FEUILLES OVALES

TIGE RONDE

TIGE POILUE

FEUILLES DENTÉES

GRANDES FEUILLES



Galinsoga cilié

PLANTES HERBACÉES À FLEURS SANS FLEURS

FEUILLES SIMPLES

FEUILLES SUR TIGE

FEUILLES OPPOSÉES

FEUILLES OVALES

TIGE RONDE

TIGE POILUE

FEUILLES DENTÉES

PETITES FEUILLES

MENU



Véronique officinale



Véronique de Perse



Véronique des champs

PLANTES HERBACÉES À FLEURS SANS FLEURS
FEUILLES SIMPLES
FEUILLES SUR TIGE
FEUILLES OPPOSÉES
FEUILLES OVALES
TIGE RONDE
TIGE POILUE
FEUILLES DENTÉES
PETITES FEUILLES



Véronique luisante



Véronique à feuilles de calament

MENU

PLANTES HERBACÉES À FLEURS SANS FLEURS

FEUILLES SIMPLES

FEUILLES SUR TIGE

FEUILLES OPPOSÉES

FEUILLES OVALES

TIGE RONDE

TIGE POILUE

FEUILLES LOBÉES

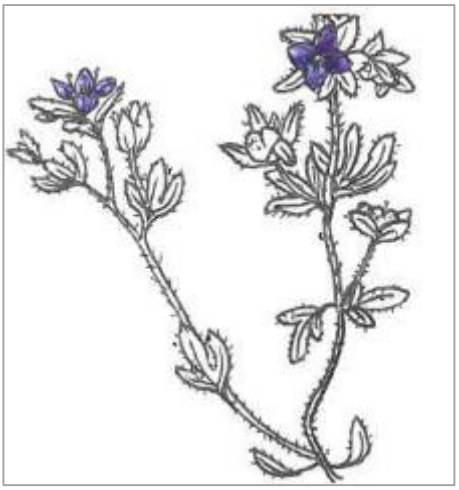

Véronique à feuilles trilobées

MENU

PLANTES HERBACÉES À FLEURS SANS FLEURS

FEUILLES SIMPLES

FEUILLES SUR TIGE

FEUILLES OPPOSÉES

FEUILLES OVALES

TIGE RONDE

TIGE POILUE

FEUILLES NON DENTÉES

Feuilles poilues

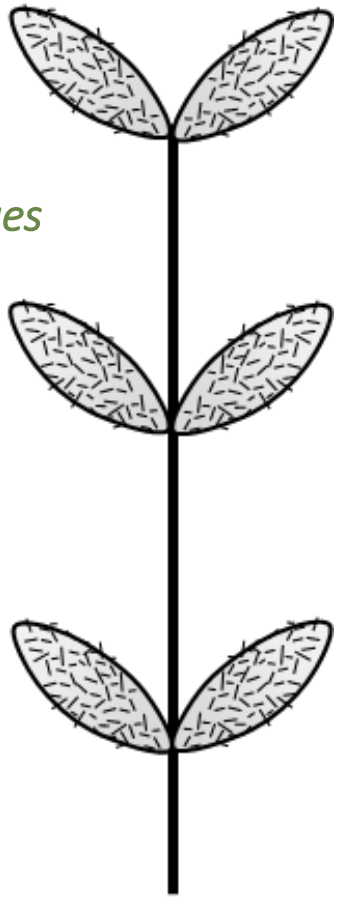

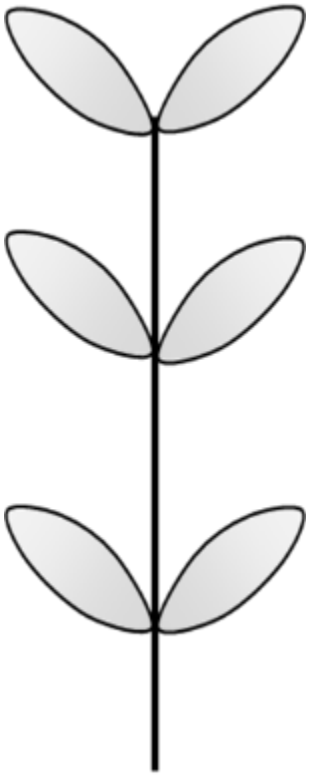

Feuilles glabres

PLANTES HERBACÉES À FLEURS SANS FLEURS

FEUILLES SIMPLES

FEUILLES SUR TIGE

FEUILLES OPPOSÉES

FEUILLES OVALES

TIGE RONDE

TIGE POILUE

FEUILLES NON DENTÉES

FEUILLES POILUES

MENU



Céraiste agglomérée



Céraiste commun



Compagnon blanc



Épilobe hérissé

MENU

PLANTES HERBACÉES À FLEURS SANS FLEURS

FEUILLES SIMPLES

FEUILLES SUR TIGE

FEUILLES OPPOSÉES

FEUILLES OVALES

TIGE RONDE

TIGE POILUE

FEUILLES NON DENTÉES

FEUILLES GLABRES

Nombreuses feuilles disposées en rangées et plaquées au sol



Feuilles non disposées en rangée



MENU

PLANTES HERBACÉES À FLEURS SANS FLEURS

FEUILLES SIMPLES

FEUILLES SUR TIGE

FEUILLES OPPOSÉES

FEUILLES OVALES

TIGE RONDE

TIGE POILUE

FEUILLES NON DENTÉES

FEUILLES GLABRES

FEUILLES EN RANGÉE



Euphorbe maculée

PLANTES HERBACÉES À FLEURS SANS FLEURS

FEUILLES SIMPLES

FEUILLES SUR TIGE

FEUILLES OPPOSÉES

FEUILLES OVALES

TIGE RONDE

TIGE POILUE

FEUILLES NON DENTÉES

FEUILLES GLABRES

FEUILLES NON DISPOSÉES EN RANGÉE

MENU



Véronique à feuilles de serpolet



Sabline à feuille de serpolet



Stellaire intermédiaire



Holostée en ombelle

PLANTES HERBACÉES À FLEURS SANS FLEURS
FEUILLES SIMPLES
FEUILLES SUR TIGE
FEUILLES OPPOSÉES
FEUILLES OVALES
TIGE RONDE
TIGE GLABRE

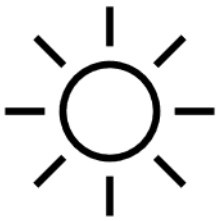

Feuilles avec des trous sur la face inférieure

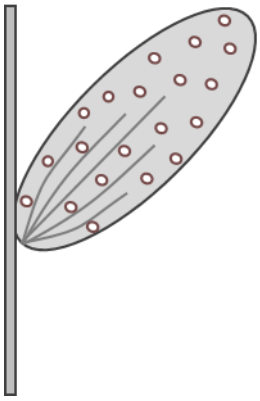

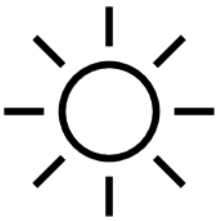

Feuilles sans trous sur la face inférieure

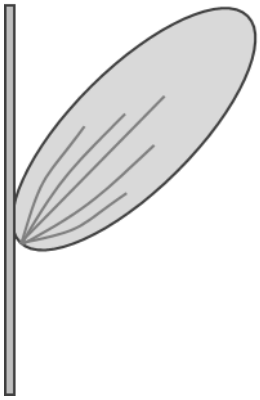

MENU

PLANTES HERBACÉES À FLEURS SANS FLEURS

FEUILLES SIMPLES

FEUILLES SUR TIGE

FEUILLES OPPOSÉES

FEUILLES OVALES

TIGE RONDE

TIGE GLABRE

FEUILLES AVEC DES TROUS



Millepertuis perforé

PLANTES HERBACÉES À FLEURS SANS FLEURS
FEUILLES SIMPLES
FEUILLES SUR TIGE
FEUILLES OPPOSÉES
FEUILLES OVALES
TIGE RONDE
TIGE GLABRE
FEUILLES SANS TROUS

Feuilles ponctuées de points noirs sur sa face inférieure

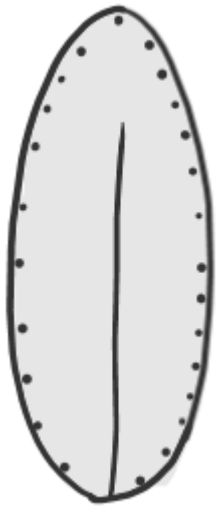

Feuilles non ponctuées de points noirs sur sa face inférieure

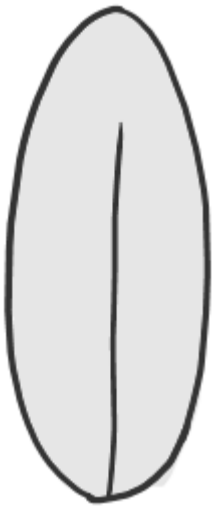

MENU

PLANTES HERBACÉES À FLEURS SANS FLEURS

FEUILLES SIMPLES

FEUILLES SUR TIGE

FEUILLES OPPOSÉES

FEUILLES OVALES

TIGE RONDE

TIGE GLABRE

FEUILLES SANS TROUS

FEUILLES AVEC POINTS NOIRS



Millepertuis couché

PLANTES HERBACÉES À FLEURS SANS FLEURS

FEUILLES SIMPLES

FEUILLES SUR TIGE

FEUILLES OPPOSÉES

FEUILLES OVALES

TIGE RONDE

TIGE GLABRE

FEUILLES SANS TROUS

FEUILLES SANS POINTS NOIRS

MENU



Centaurée jaune



Pourpier



Montie des fontaines

PLANTES HERBACÉES À FLEURS SANS FLEURS
FEUILLES SIMPLES
FEUILLES SUR TIGE
FEUILLES OPPOSÉES
FEUILLES OVALES
TIGE RONDE
TIGE GLABRE
FEUILLES SANS TROUS
FEUILLES SANS POINTS NOIRS



Holostée en ombelle



Véronique à feuilles de serpolet

MENU

PLANTES HERBACÉES À FLEURS SANS FLEURS

FEUILLES SIMPLES

FEUILLES SUR TIGE

FEUILLES OPPOSÉES

FEUILLES OVALES

TIGE RONDE

TIGE AVEC DES AIGUILLONS



Cardère sauvage

MENU

PLANTES HERBACÉES À FLEURS SANS FLEURS

FEUILLES SIMPLES

FEUILLES SUR TIGE

FEUILLES OPPOSÉES

FEUILLES SAGITTÉES



Gesse sans feuille

MENU

PLANTES HERBACÉES À FLEURS SANS FLEURS

FEUILLES SIMPLES

FEUILLES SUR TIGE

FEUILLES OPPOSÉES

FEUILLES LINÉAIRES



Oeillet armeria



Jasione des montagnes



Verveine officinale

Feuilles ovales et lancéolées

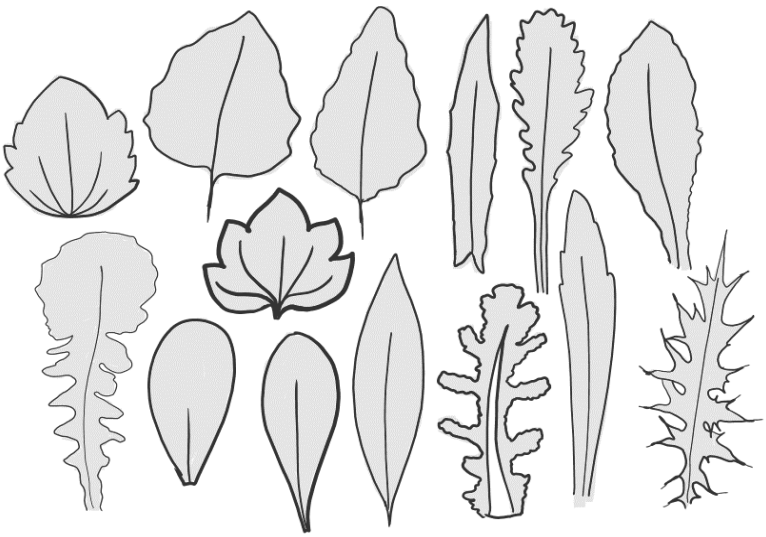

Feuilles linéaires

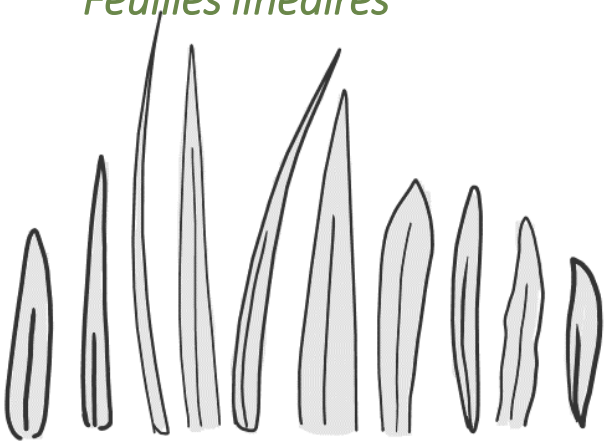

Feuilles sagittées

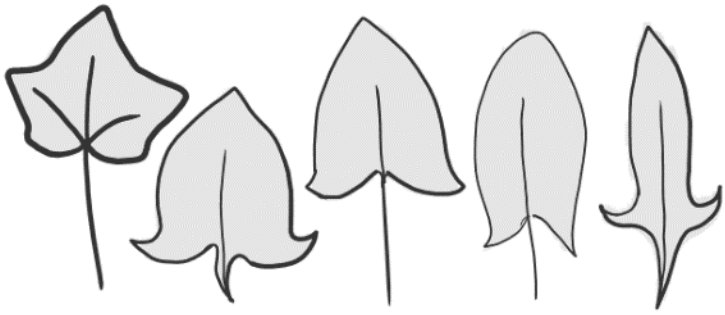

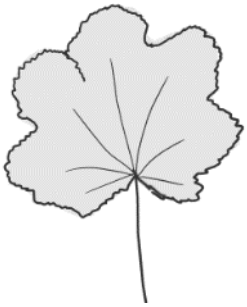

Feuilles rondes

Feuilles entières

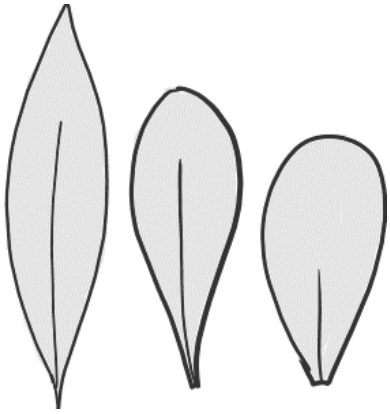

Feuilles lobées

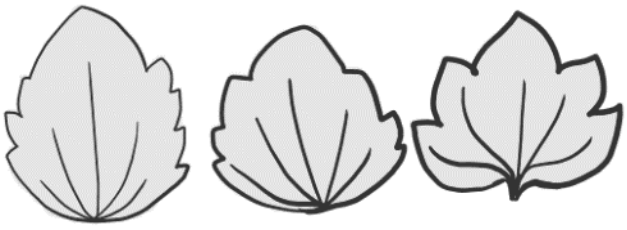

Feuilles dentées

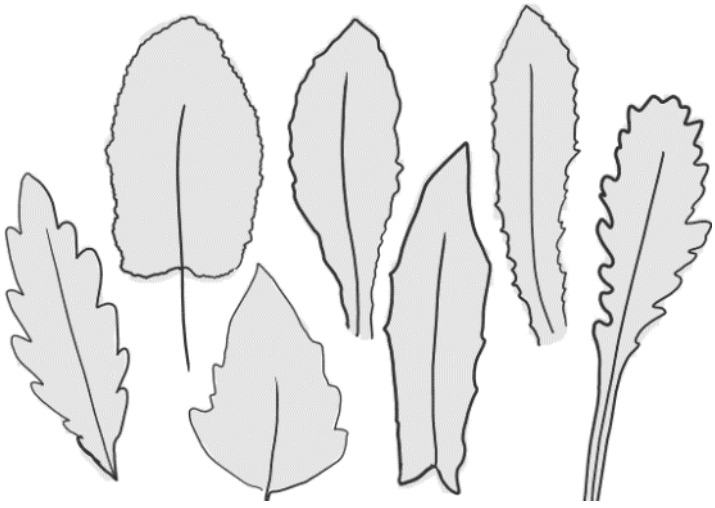

Feuilles disséquées

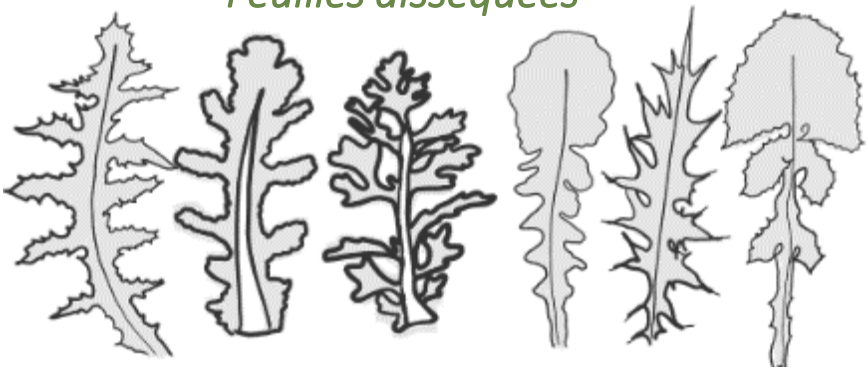

MENU

PLANTES HERBACÉES À FLEURS SANS FLEURS

FEUILLES SIMPLES

FEUILLES SUR TIGE

FEUILLES ALTERNES

FEUILLES OVALES

FEUILLES ENTIERES

Feuilles glabres

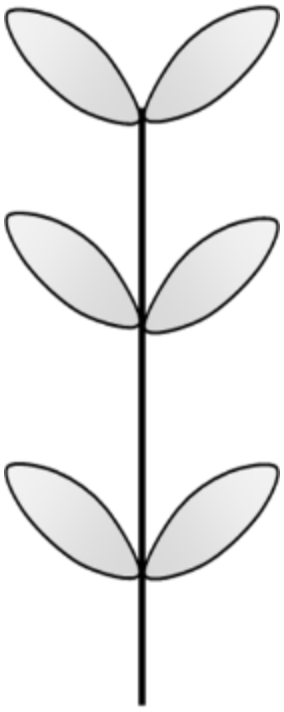

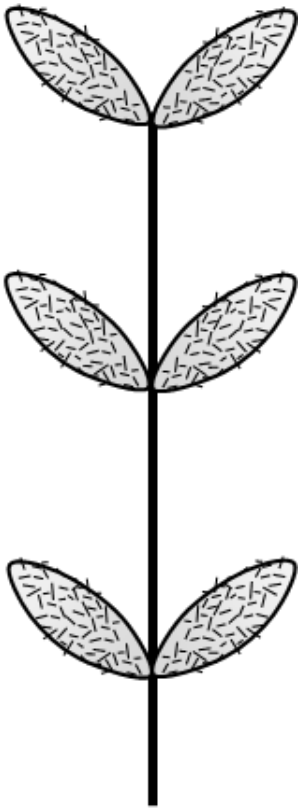

Feuilles poilues



Silène de France



Renouée persicaire



Euphorbe réveil-matin



Pourpier

MENU

PLANTES HERBACÉES À FLEURS SANS FLEURS

FEUILLES SIMPLES

FEUILLES SUR TIGE

FEUILLES ALTERNES

FEUILLES OVALES

FEUILLES ENTIERES

FEUILLES POILUES



Épilobe hérissé



Myosotis des champs



Centaurée tardive

PLANTES HERBACÉES À FLEURS SANS FLEURS
FEUILLES SIMPLES
FEUILLES SUR TIGE
FEUILLES ALTERNES
FEUILLES OVALES
FEUILLES LOBÉES



Véronique à feuilles de lierre



Véronique de Perse



Véronique des champs

PLANTES HERBACÉES À FLEURS SANS FLEURS

FEUILLES SIMPLES

FEUILLES SUR TIGE

FEUILLES ALTERNES

FEUILLES OVALES

FEUILLES DENTÉES

MENU

Tige grêle avec des petits fruits





Grandes feuilles basales avec un pétiole long et fin

Absence de feuilles basales avec un long et fin pétiole



PLANTES HERBACÉES À FLEURS SANS FLEURS
FEUILLES SIMPLES
FEUILLES SUR TIGE
FEUILLES ALTERNES
FEUILLES OVALES
FEUILLES DENTÉES
TIGE GRÊLE AVEC DES FRUITS



Fruits siliques

Fruits en forme de cœur





Fruits ovales

MENU

PLANTES HERBACÉES À FLEURS SANS FLEURS

FEUILLES SIMPLES

FEUILLES SUR TIGE

FEUILLES ALTERNES

FEUILLES OVALES

FEUILLES DENTÉES

TIGE GRÊLE AVEC DES FRUITS

FRUITS SILIQUES



Arabette de Thalius

MENU

PLANTES HERBACÉES À FLEURS SANS FLEURS

FEUILLES SIMPLES

FEUILLES SUR TIGE

FEUILLES ALTERNES

FEUILLES OVALES

FEUILLES DENTÉES

TIGE GRÊLE AVEC DES FRUITS

FRUITS EN FORME DE COEUR



Capselle bourse-à-pasteur

MENU

PLANTES HERBACÉES À FLEURS SANS FLEURS

FEUILLES SIMPLES

FEUILLES SUR TIGE

FEUILLES ALTERNES

FEUILLES OVALES

FEUILLES DENTÉES

TIGE GRÊLE AVEC DES FRUITS

FRUITS OVALES



Tabouret à odeur d'ail



Calépine irrégulière

MENU

PLANTES HERBACÉES À FLEURS SANS FLEURS

FEUILLES SIMPLES

FEUILLES SUR TIGE

FEUILLES ALTERNES

FEUILLES OVALES

FEUILLES DENTÉES

FEUILLES BASALES AVEC UN LONG ET FIN PÉTIOLE

Feuilles fines et très dentées

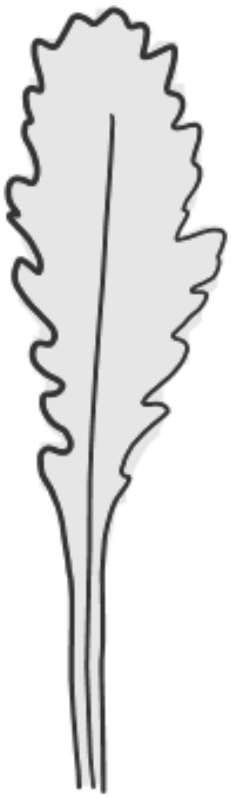

Feuilles larges crénelées

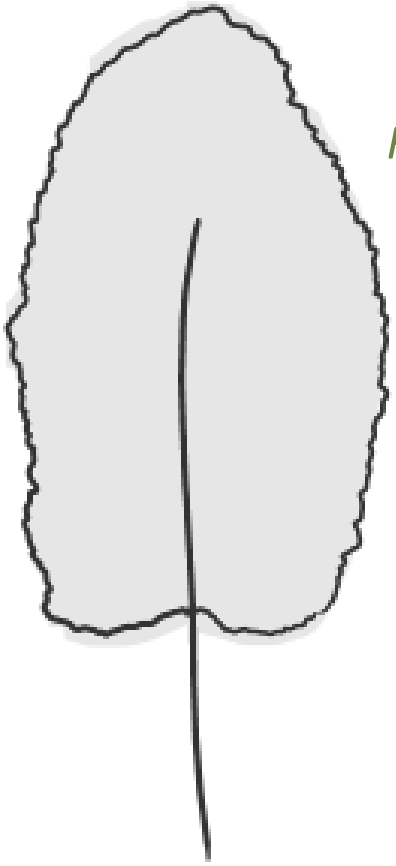

MENU

PLANTES HERBACÉES À FLEURS SANS FLEURS

FEUILLES SIMPLES

FEUILLES SUR TIGE

FEUILLES ALTERNES

FEUILLES OVALES

FEUILLES DENTÉES

FEUILLES BASALES AVEC UN LONG ET FIN PÉTIOLE

FEUILLES TRÈS DENTÉES



Marguerite



Rumex à feuilles obtuses



Rumex crépu



Rumex violon

PLANTES HERBACÉES À FLEURS SANS FLEURS
FEUILLES SIMPLES
FEUILLES SUR TIGE
FEUILLES ALTERNES
FEUILLES OVALES
FEUILLES DENTÉES
FEUILLES BASALES AVEC UN LONG ET FIN PÉTIOLE
FEUILLES CRÈNELÉES



Sauge des prés



Moutarde des champs



Lampsane commune

PLANTES HERBACÉES À FLEURS SANS FLEURS

FEUILLES SIMPLES

FEUILLES SUR TIGE

FEUILLES ALTERNES

FEUILLES OVALES

FEUILLES DENTÉES

ABSENCE DE FEUILLES BASALES PÉTIOLÉES

Feuilles allongées

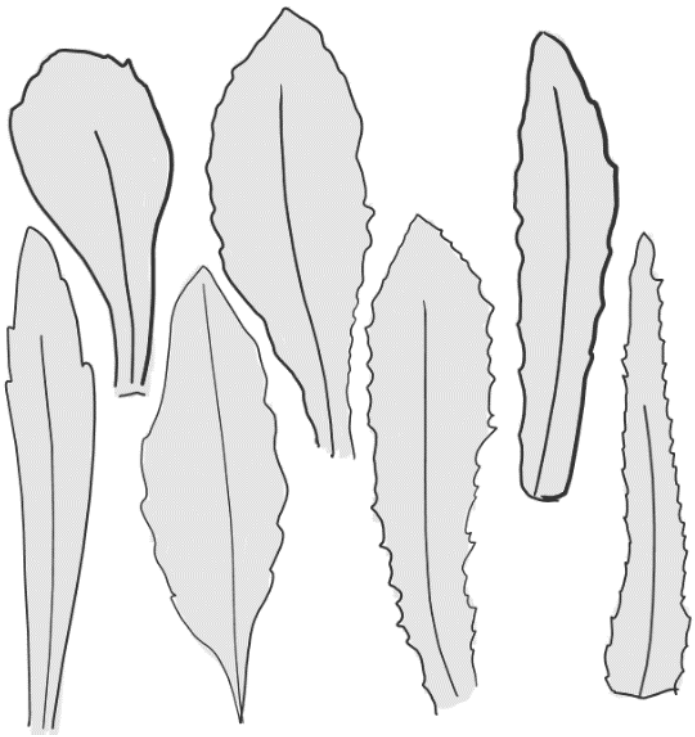

Feuilles triangulaires

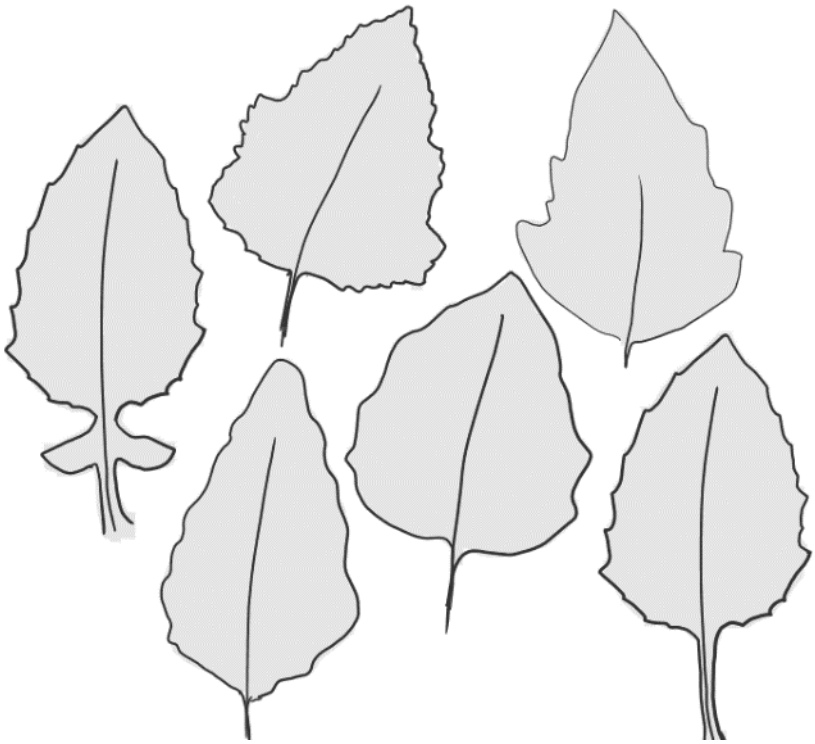

MENU

PLANTES HERBACÉES À FLEURS SANS FLEURS

FEUILLES SIMPLES

FEUILLES SUR TIGE

FEUILLES ALTERNES

FEUILLES OVALES

FEUILLES DENTÉES

ABSENCE DE FEUILLES BASALES PÉTIOLÉES

FEUILLES ALLONGÉES

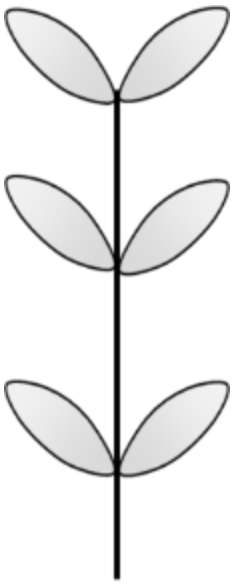

Feuilles glabres

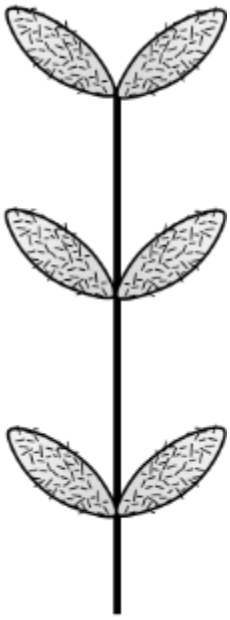

Feuilles velues

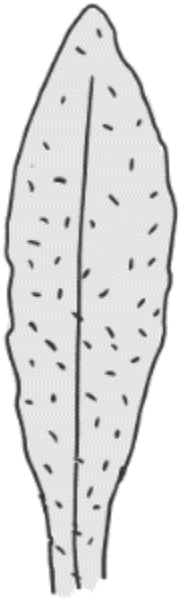

Feuilles couvertes de poils un peu piquants

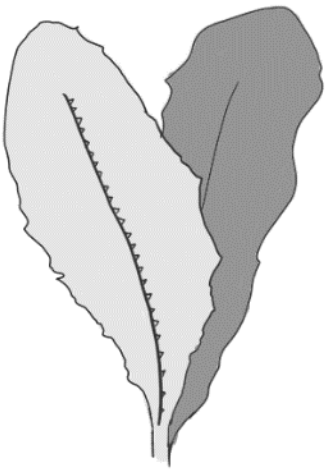

Face inférieure de la feuille avec des épines sur la nervure

MENU

PLANTES HERBACÉES À FLEURS SANS FLEURS

FEUILLES SIMPLES

FEUILLES SUR TIGE

FEUILLES ALTERNES

FEUILLES OVALES

FEUILLES DENTÉES

ABSENCE DE FEUILLES BASALES PÉTIOLÉES

FEUILLES ALLONGÉES

FEUILLES GLABRES



Épilobe à quatre angles



Euphorbe réveil-matin

MENU

PLANTES HERBACÉES À FLEURS SANS FLEURS

FEUILLES SIMPLES

FEUILLES SUR TIGE

FEUILLES ALTERNES

FEUILLES OVALES

FEUILLES DENTÉES

ABSENCE DE FEUILLES BASALES PÉTIOLÉES

FEUILLES ALLONGÉES

FEUILLES VELUES

Odeur de calendula



Souci des champs



Pain-blanc



Érigéron du Canada

MENU

PLANTES HERBACÉES À FLEURS SANS FLEURS

FEUILLES SIMPLES

FEUILLES SUR TIGE

FEUILLES ALTERNES

FEUILLES OVALES

FEUILLES DENTÉES

ABSENCE DE FEUILLES BASALES PÉTIOLÉES

FEUILLES ALLONGÉES

FEUILLES AVEC DES POILS PIQUANTS



Picris fausse-épervière



Picris fausse-vipérine

MENU

PLANTES HERBACÉES À FLEURS SANS FLEURS

FEUILLES SIMPLES

FEUILLES SUR TIGE

FEUILLES ALTERNES

FEUILLES OVALES

FEUILLES DENTÉES

ABSENCE DE FEUILLES BASALES PÉTIOLÉES

FEUILLES ALLONGÉES

FEUILLES AVEC DES PIQUANTS SUR LA FACE INFÉRIEURE



Laitue scarole

MENU

PLANTES HERBACÉES À FLEURS SANS FLEURS

FEUILLES SIMPLES

FEUILLES SUR TIGE

FEUILLES ALTERNES

FEUILLES OVALES

FEUILLES DENTÉES

ABSENCE DE FEUILLES BASALES PÉTIOLÉES

FEUILLES TRIANGULAIRES

Tige carrée

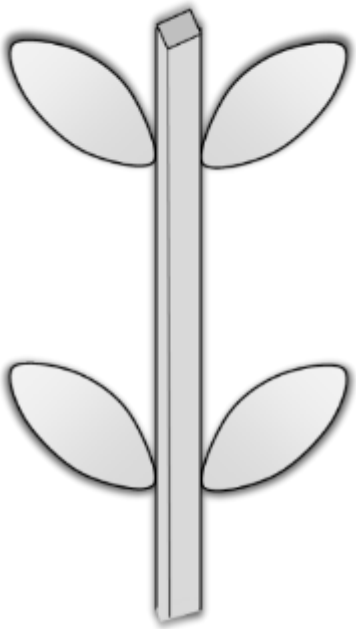

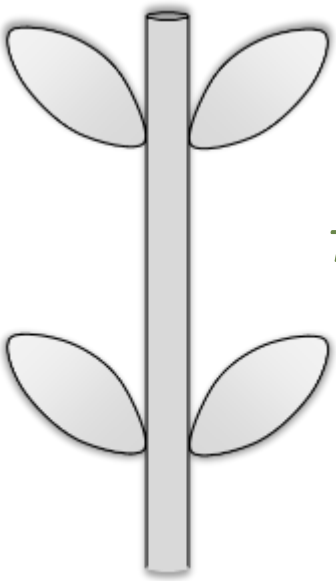

Tige ronde

MENU

PLANTES HERBACÉES À FLEURS SANS FLEURS

FEUILLES SIMPLES

FEUILLES SUR TIGE

FEUILLES ALTERNES

FEUILLES OVALES

FEUILLES DENTÉES

ABSENCE DE FEUILLES BASALES PÉTIOLÉES

FEUILLES TRIANGULAIRES

TIGE CARRÉE



Chénopode blanc



Morelle noire



Lampsane commune



Moutarde des champs



Amarante couchée



Amarante réfléchie

Feuilles piquantes sur les bords

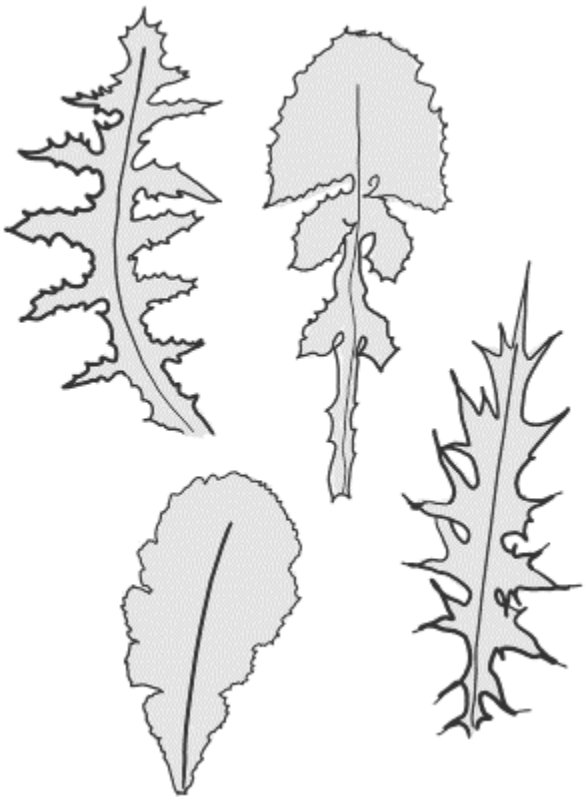

Feuilles non piquantes sur les bords

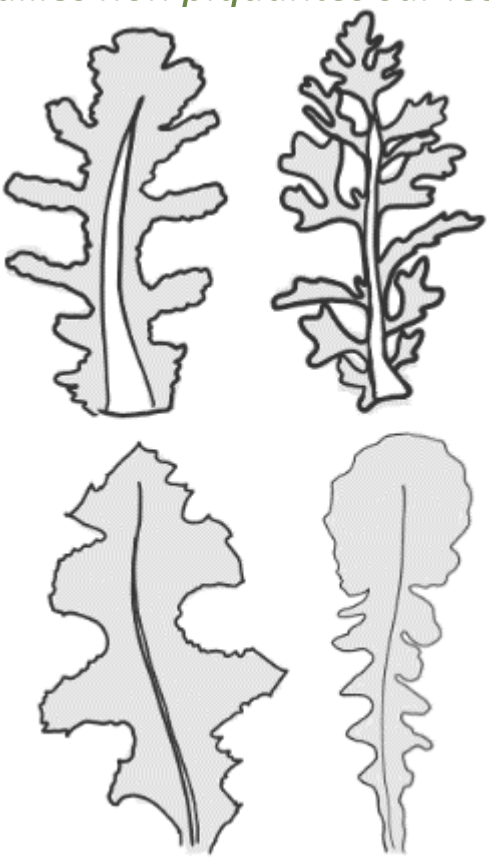

Face inférieure de la feuille avec des épines sur la nervure

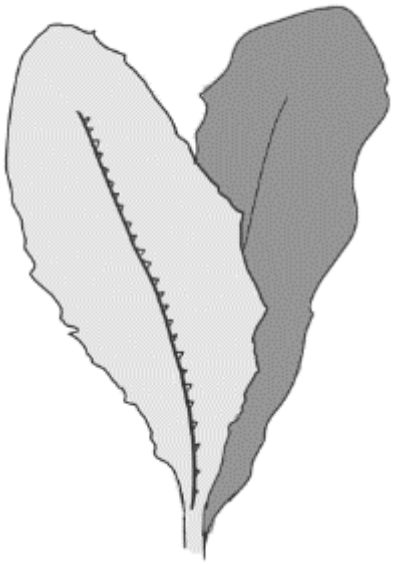

Face inférieure de la feuille sans épines sur la nervure

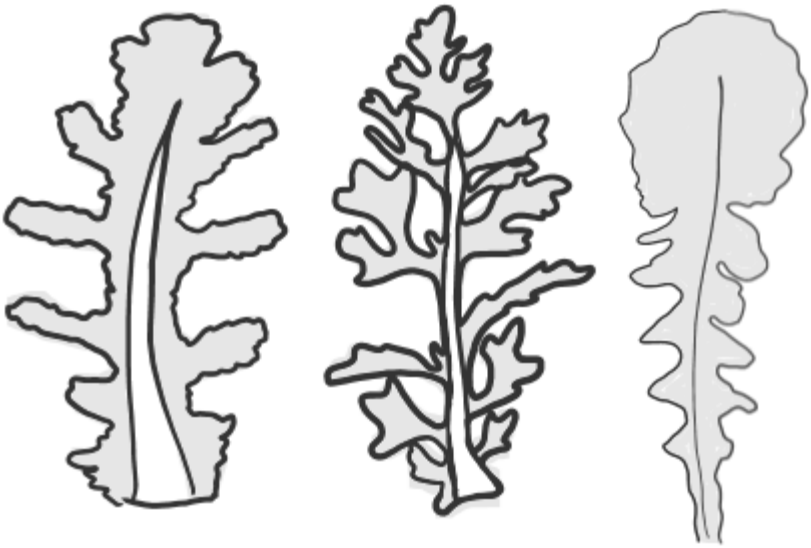

MENU

PLANTES HERBACÉES À FLEURS SANS FLEURS

FEUILLES SIMPLES

FEUILLES SUR TIGE

FEUILLES ALTERNES

FEUILLES OVALES

FEUILLES DISSÉQUÉES

FEUILLES NON PIQUANTES SUR LES BORDS

FEUILLES AVEC PIQUANTS SUR LA FACE INFÉRIEURE



Laitue scarole

PLANTES HERBACÉES À FLEURS SANS FLEURS
FEUILLES SIMPLES
FEUILLES SUR TIGE
FEUILLES ALTERNES
FEUILLES OVALES
FEUILLES DISSÉQUÉES
FEUILLES NON PIQUANTES SUR LES BORDS
FEUILLES SANS PIQUANTS SUR LA FACE INFÉRIEURE



Crépis à feuilles de pissenlit



Crépis hérissé



Séneçon commun



Séneçon de Jacobée

PLANTES HERBACÉES À FLEURS SANS FLEURS
FEUILLES SIMPLES
FEUILLES SUR TIGE
FEUILLES ALTERNES
FEUILLES OVALES
FEUILLES DISSÉQUÉES
FEUILLES PIQUANTES

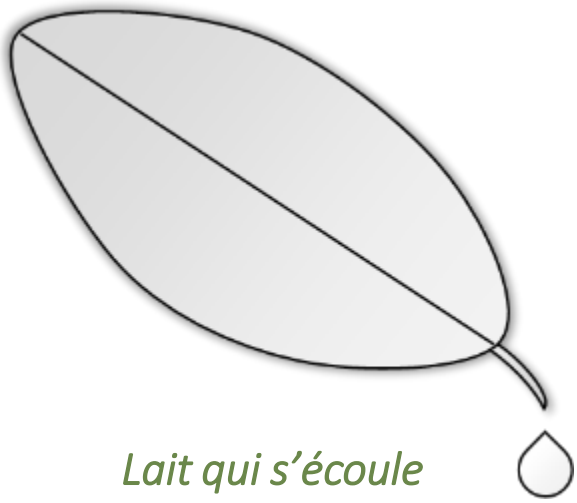

Lait qui s'écoule

CASSER LA FEUILLE À SA BASE

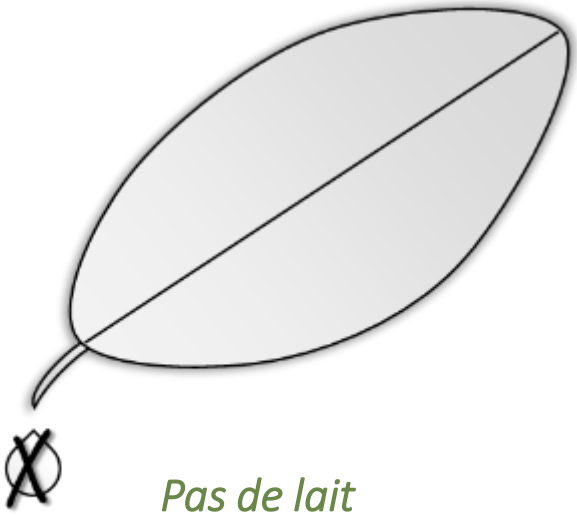

Pas de lait

MENU

PLANTES HERBACÉES À FLEURS SANS FLEURS

FEUILLES SIMPLES

FEUILLES SUR TIGE

FEUILLES ALTERNES

FEUILLES OVALES

FEUILLES DISSÉQUÉES

FEUILLES PIQUANTES

FEUILLES AVEC LAIT



Laiteron délicat



Laiteron maraicher



Laiteron rude

PLANTES HERBACÉES À FLEURS SANS FLEURS
FEUILLES SIMPLES
FEUILLES SUR TIGE
FEUILLES ALTERNES
FEUILLES OVALES
FEUILLES DISSÉQUÉES
FEUILLES PIQUANTES
FEUILLES SANS LAIT

Feuilles laineuses



Cirse commun



Chardon Roland



Cirse des champs

Feuilles longues à extrémité pointues

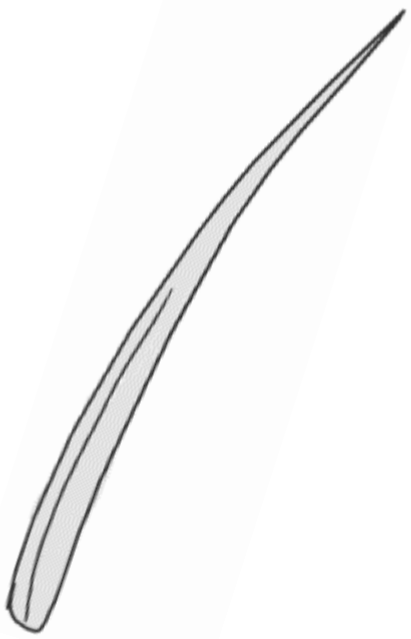

Feuilles plus courtes



MENU

PLANTES HERBACÉES À FLEURS SANS FLEURS

FEUILLES SIMPLES

FEUILLES SUR TIGE

FEUILLES ALTERNES

FEUILLES LINÉAIRES

FEUILLES LONGUES À EXTREMITÉ POINTUES



Feuilles étroites

Feuilles larges

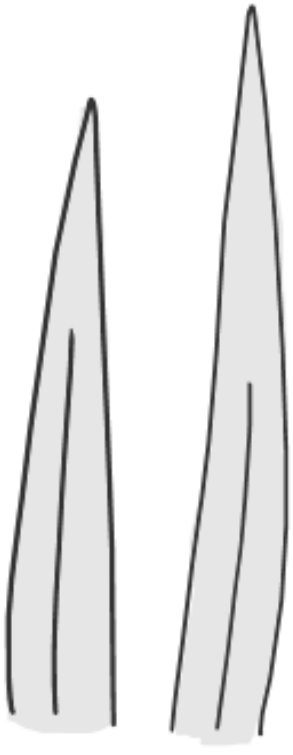

MENU

PLANTES HERBACÉES À FLEURS SANS FLEURS

FEUILLES SIMPLES

FEUILLES SUR TIGE

FEUILLES ALTERNES

FEUILLES LINÉAIRES

FEUILLES LONGUES À EXTREMITÉ POINTUES

FEUILLES ÉTROITES

Odeur d'ail



Ail des vignes



Fritillaire pintade



Gesse de Nissole

Odeur de poireau



Poireau des vignes



Salsifis des prés



Salsifis cultivé

MENU

PLANTES HERBACÉES À FLEURS SANS FLEURS

FEUILLES SIMPLES

FEUILLES SUR TIGE

FEUILLES ALTERNES

FEUILLES LINÉAIRES

FEUILLES PLUS COURTES

Feuilles glabres

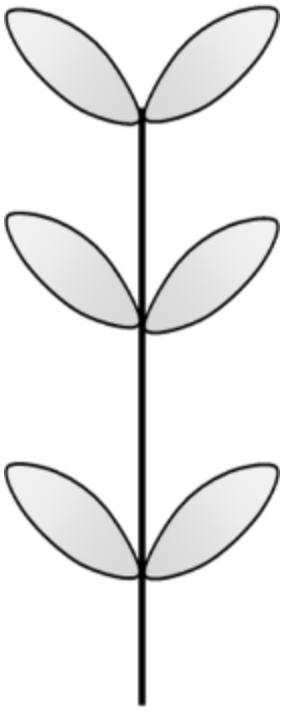

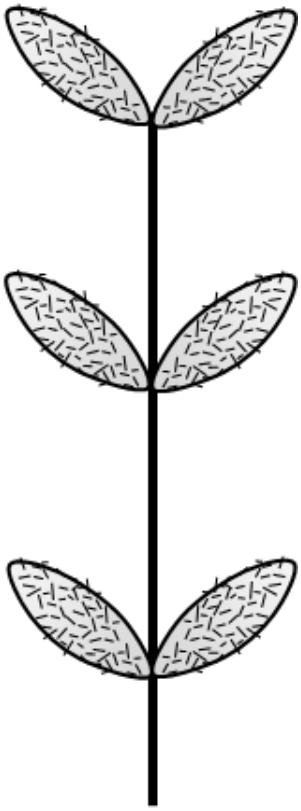

Feuilles poilues

MENU

PLANTES HERBACÉES À FLEURS SANS FLEURS

FEUILLES SIMPLES

FEUILLES SUR TIGE

FEUILLES ALTERNES

FEUILLES LINÉAIRES

FEUILLES PLUS COURTES

FEUILLES GLABRES



Feuilles plaquées sur la tige

Feuilles non plaquées sur la tige

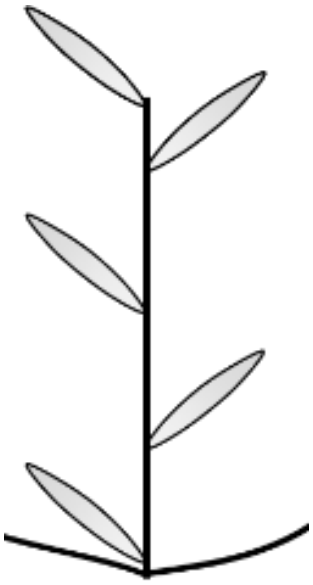

MENU

PLANTES HERBACÉES À FLEURS SANS FLEURS

FEUILLES SIMPLES

FEUILLES SUR TIGE

FEUILLES ALTERNES

FEUILLES LINÉAIRES

FEUILLES PLUS COURTES

FEUILLES GLABRES

FEUILLES PLAQUÉES À LA TIGE



Lin à feuilles étroites



Salicaire à feuilles d'hysope

MENU

PLANTES HERBACÉES À FLEURS SANS FLEURS

FEUILLES SIMPLES

FEUILLES SUR TIGE

FEUILLES ALTERNES

FEUILLES LINÉAIRES

FEUILLES PLUS COURTES

FEUILLES GLABRES

FEUILLES NON PLAQUÉES À LA TIGE



Sagine sans pétale



Sagine couchée



Renouée des oiseaux

Feuilles blanchâtres

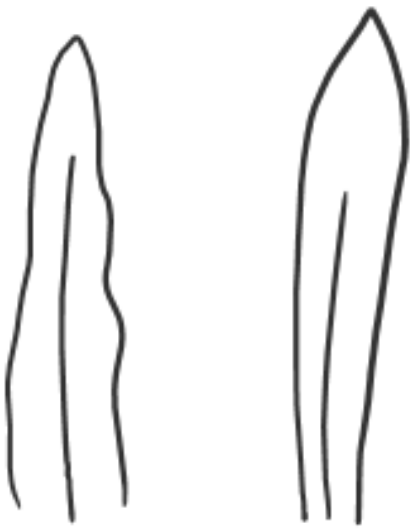

Feuilles non blanchâtres

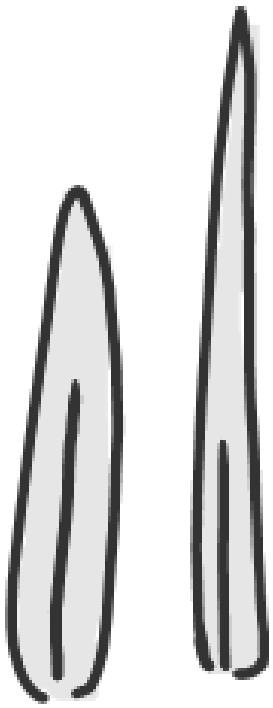

MENU

PLANTES HERBACÉES À FLEURS SANS FLEURS

FEUILLES SIMPLES

FEUILLES SUR TIGE

FEUILLES ALTERNES

FEUILLES LINÉAIRES

FEUILLES PLUS COURTES

FEUILLES POILUES

FEUILLES BLANCHÂTRES



Cotonnière commune



CBNSA - MESLAGE Néhémie

Pied de chat



Gnaphale américaine



Gnaphale des marais

MENU

PLANTES HERBACÉES À FLEURS SANS FLEURS

FEUILLES SIMPLES

FEUILLES SUR TIGE

FEUILLES ALTERNES

FEUILLES LINÉAIRES

FEUILLES PLUS COURTES

FEUILLES POILUES

FEUILLES NON BLANCHÂTRES



Œillet armeria



Jasione des montagnes



Érigéron du Canada

Tige rampante



Tige dressée

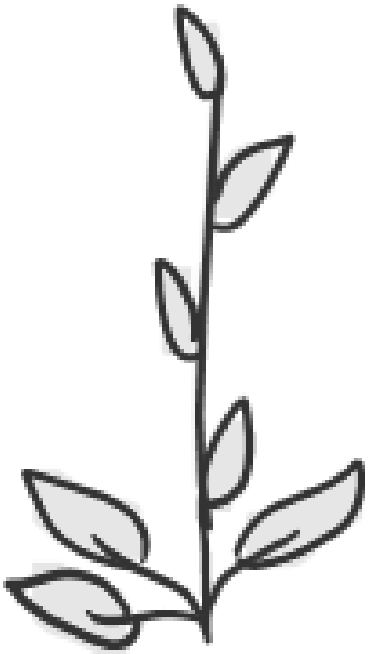

PLANTES HERBACÉES À FLEURS SANS FLEURS

FEUILLES SIMPLES

FEUILLES SUR TIGE

FEUILLES ALTERNES

FEUILLES SAGITTÉES

TIGE RAMPANTE

MENU



Linaire élatine



Linaire bâtarde



Liseron des champs



Lierre

PLANTES HERBACÉES À FLEURS SANS FLEURS

FEUILLES SIMPLES

FEUILLES SUR TIGE

FEUILLES ALTERNES

FEUILLES SAGITTÉES

TIGE DRESSÉE



Rumex oseille



Rumex petit oseille

PLANTES HERBACÉES À FLEURS SANS FLEURS

FEUILLES SIMPLES

FEUILLES SUR TIGE

FEUILLES ALTERNES

FEUILLES RONDES



Mauve sylvestre



Mauve hérissée



Mauve à feuilles rondes

Feuilles linéaires

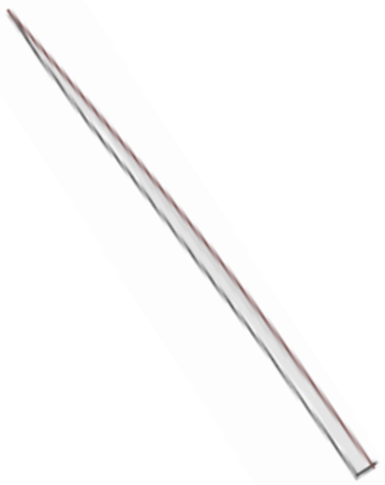

Feuilles lancéolées

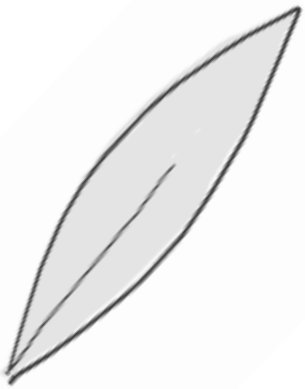

MENU

PLANTES HERBACÉES À FLEURS SANS FLEURS

FEUILLES SIMPLES

FEUILLES SUR TIGE

FEUILLES VERTICILLÉES

FEUILLES LINÉAIRES



Spergule des champs



Spergulaire rouge



Prêle des champs

PLANTES HERBACÉES À FLEURS SANS FLEURS

FEUILLES SIMPLES

FEUILLES SUR TIGE

FEUILLES VERTICILLÉES

FEUILLES LANCÉOLÉES

Feuilles qui s'accrochent aux vêtements



Feuilles qui ne s'accrochent pas aux vêtements



PLANTES HERBACÉES À FLEURS SANS FLEURS

FEUILLES SIMPLES

FEUILLES SUR TIGE

FEUILLES VERTICILLÉES

FEUILLES LANCÉOLÉES

FEUILLES S'ACCROCHANT AUX VÊTEMENTS



Gaillet gratteron



Garance voyageuse

PLANTES HERBACÉES À FLEURS SANS FLEURS

FEUILLES SIMPLES

FEUILLES SUR TIGE

FEUILLES VERTICILLÉES

FEUILLES LANCÉOLÉES

FEUILLES NE S'ACCROCHANT PAS AUX VÊTEMENTS



Shérardie des champs



Gaillet mollugine

Feuilles par 4



Gaillet croisette

PLANTES HERBACÉES À FLEURS SANS FLEURS

FEUILLES SIMPLES

FEUILLES BASALES

MENU

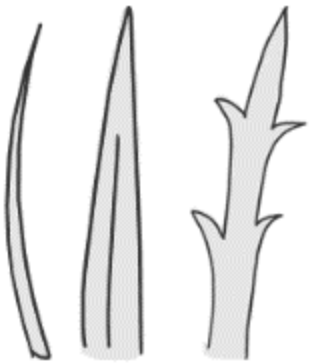

Feuilles linéaires

Feuilles ovales et lancéolées

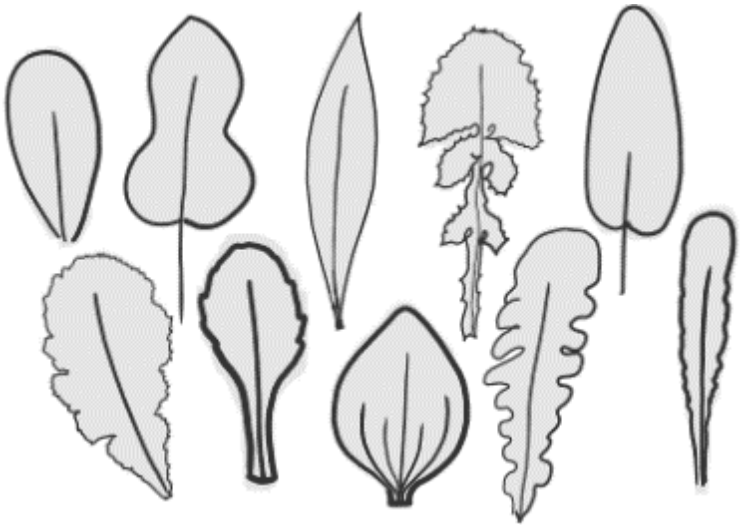

Feuilles rondes

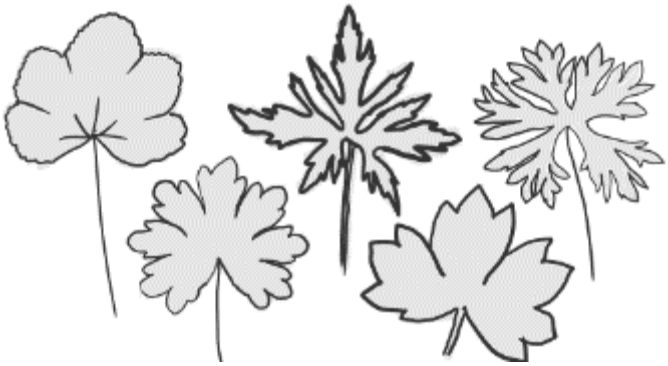

Feuilles sagittées

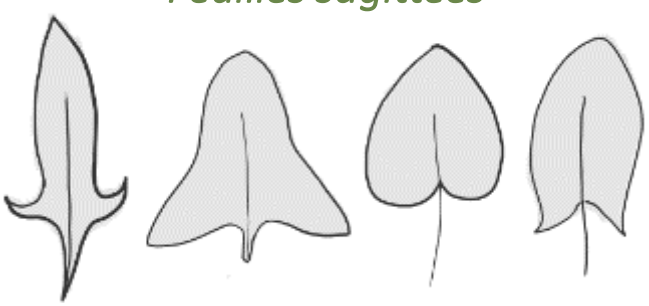

Feuilles basales avec ou sans tige

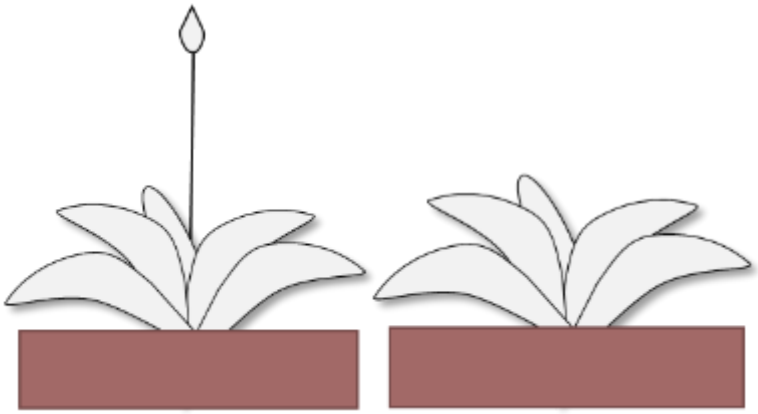

Feuilles basales et une tige fine avec plusieurs fruits

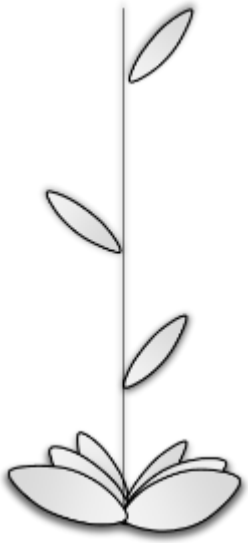

Fruits siliques



Arabette de Thalius



Calépine irrégulière



Drave printanière



Fruits en forme de cœur

Capselle bourse-à-pasteur

Feuilles non dentées

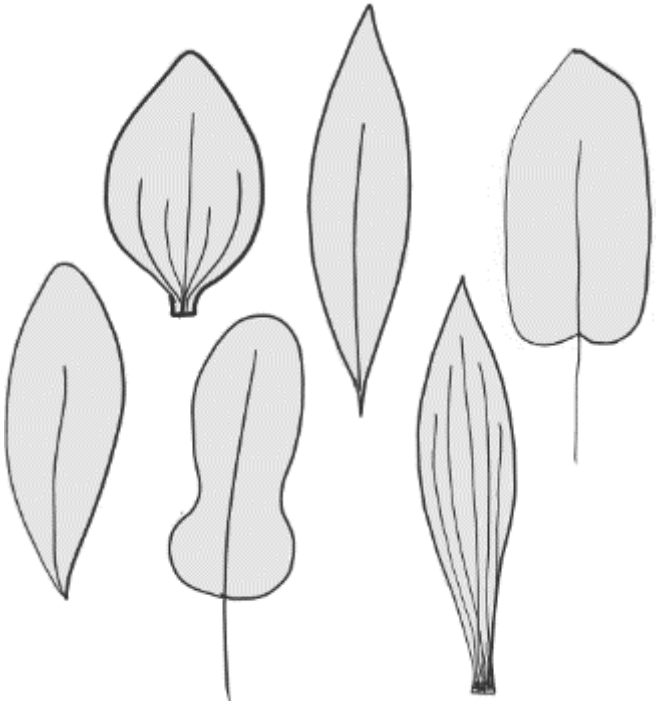

Feuilles dentées

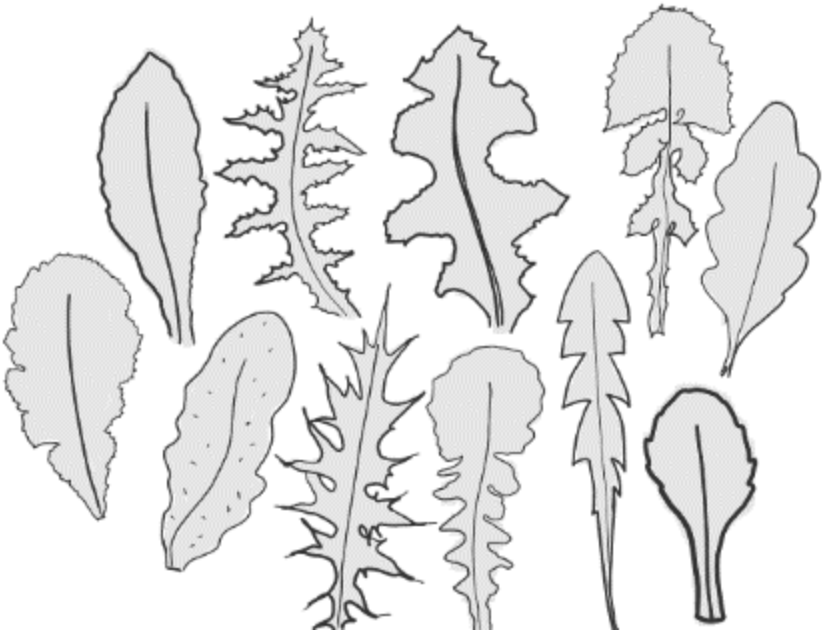

Feuilles à nervures parallèles marquées

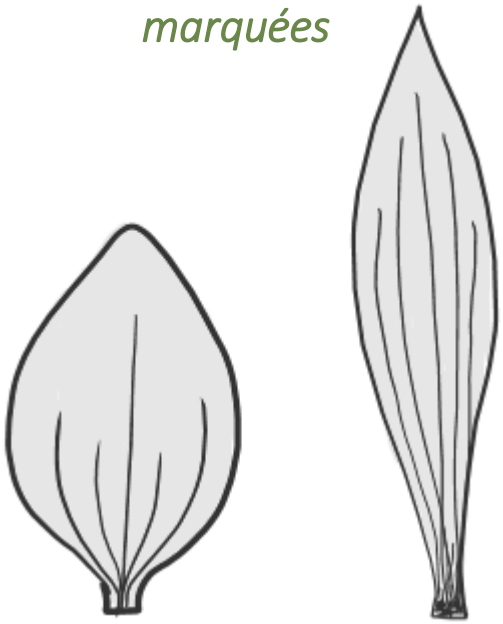

Feuilles sans nervures parallèles marquées

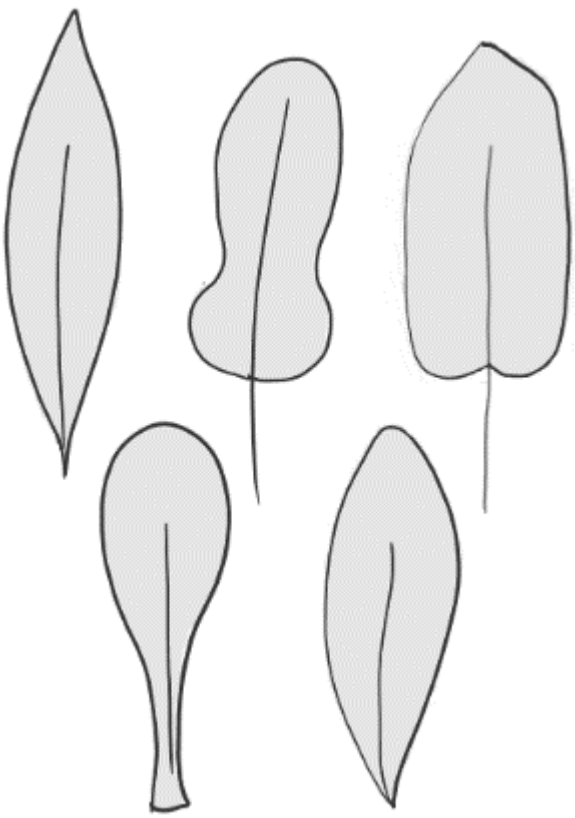

MENU

PLANTES HERBACÉES À FLEURS SANS FLEURS

FEUILLES SIMPLES

FEUILLES BASALES

FEUILLES OVALES / LANCÉOLÉES

TIGE ÉPAISSE OU ABSENCE DE TIGE

FEUILLES NON DENTÉES

FEUILLES À NERVURES PARALLÈLES



Plantain lancéolé



Plantain majeur



Plantain moyen

PLANTES HERBACÉES À FLEURS SANS FLEURS

FEUILLES SIMPLES

FEUILLES BASALES

FEUILLES OVALES / LANCÉOLÉES

TIGE ÉPAISSE OU ABSENCE DE TIGE

FEUILLES NON DENTÉES

FEUILLES SANS NERVURES PARALLÈLES

Feuilles longuement pétiolées

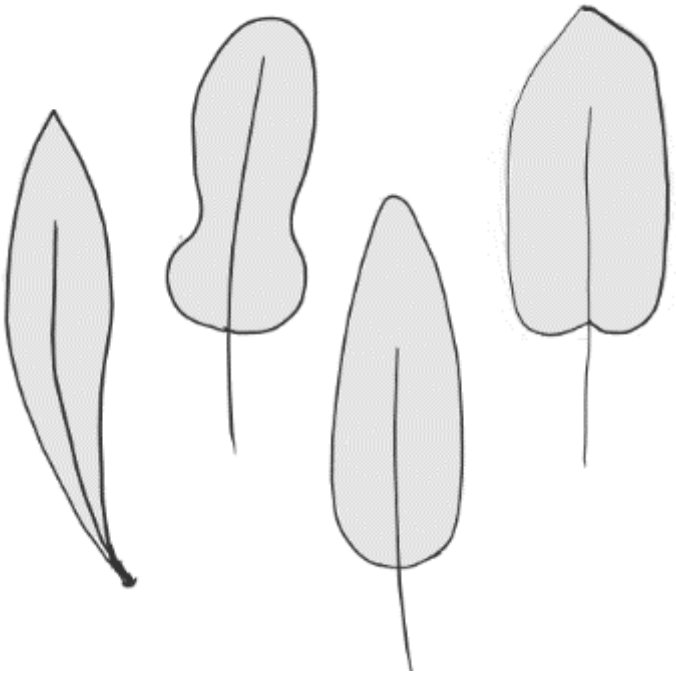

Feuilles pas ou peu pétiolées

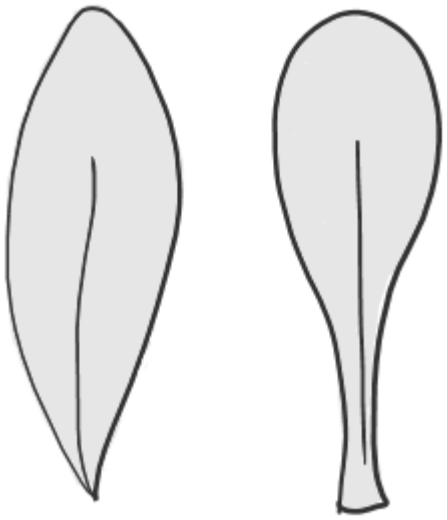

PLANTES HERBACÉES À FLEURS SANS FLEURS

FEUILLES SIMPLES

FEUILLES BASALES

FEUILLES OVALES / LANCÉOLÉES

TIGE ÉPAISSE OU ABSENCE DE TIGE

FEUILLES NON DENTÉES

FEUILLES SANS NERVURES PARALLÈLES

FEUILLES LONGUEMENT PÉTIOLÉES



Rumex à feuilles obtuses



Rumex crépu



Rumex violon

PLANTES HERBACÉES À FLEURS SANS FLEURS
FEUILLES SIMPLES
FEUILLES BASALES
FEUILLES OVALES / LANCÉOLÉES
TIGE ÉPAISSE OU ABSENCE DE TIGE
FEUILLES NON DENTÉES
FEUILLES SANS NERVURES PARALLÈLES
FEUILLES LONGUEMENT PÉTIOLÉES



Centaurée tardive



Brunelle commune

PLANTES HERBACÉES À FLEURS SANS FLEURS
FEUILLES SIMPLES
FEUILLES BASALES
FEUILLES OVALES / LANCÉOLÉES
TIGE ÉPAISSE OU ABSENCE DE TIGE
FEUILLES NON DENTÉES
FEUILLES SANS NERVURES PARALLÈLES
FEUILLES PAS OU PEU PÉTIOLÉES

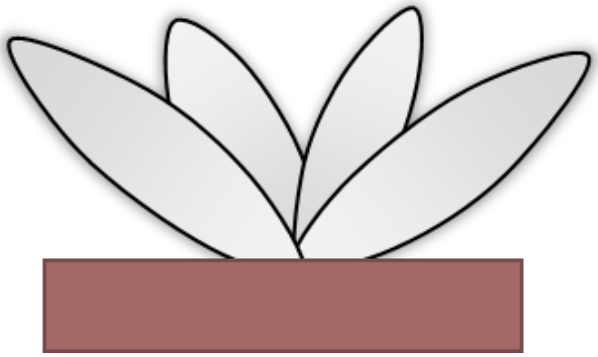

Feuilles glabres



Feuilles poilues

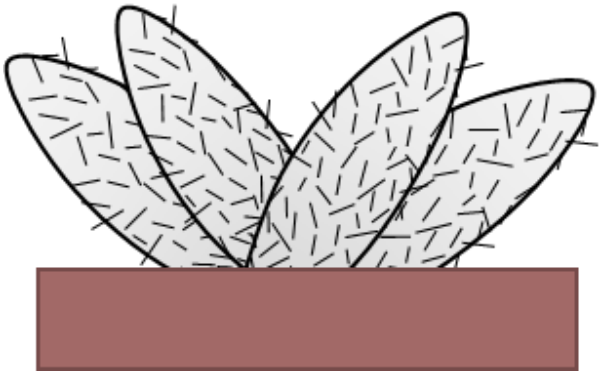

Feuilles très velues/duveteuses

MENU

PLANTES HERBACÉES À FLEURS SANS FLEURS

FEUILLES SIMPLES

FEUILLES BASALES

FEUILLES OVALES / LANCÉOLÉES

TIGE ÉPAISSE OU ABSENCE DE TIGE

FEUILLES NON DENTÉES

FEUILLES SANS NERVURES PARALLÈLES

FEUILLES PAS OU PEU PÉTIOLÉES

FEUILLES GLABRES



Pâquerette



Valérianelle potagère



Épilobe à quatre angles

PLANTES HERBACÉES À FLEURS SANS FLEURS
FEUILLES SIMPLES
FEUILLES BASALES
FEUILLES OVALES / LANCÉOLÉES
TIGE ÉPAISSE OU ABSENCE DE TIGE
FEUILLES NON DENTÉES
FEUILLES SANS NERVURES PARALLÈLES
FEUILLES PAS OU PEU PÉTIOLÉES
FEUILLES POILUES

Face inférieure blanche



Piloselle



Pâquerette

MENU

PLANTES HERBACÉES À FLEURS SANS FLEURS

FEUILLES SIMPLES

FEUILLES BASALES

FEUILLES OVALES / LANCÉOLÉES

TIGE ÉPAISSE OU ABSENCE DE TIGE

FEUILLES NON DENTÉES

FEUILLES SANS NERVURES PARALLÈLES

FEUILLES PAS OU PEU PÉTIOLÉES

FEUILLES DUVETEUSES



Pied de chat



Myosotis des champs



Épilobe hérissé

Feuilles sans piquants sur les bords

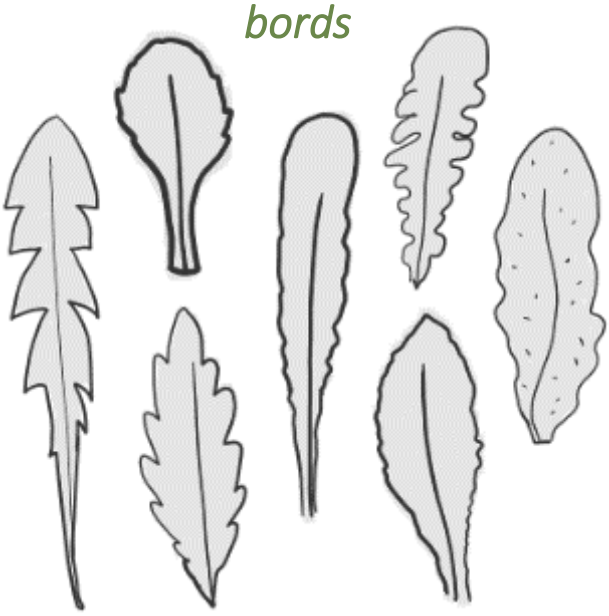

Feuille avec des piquants sur sa face inférieure

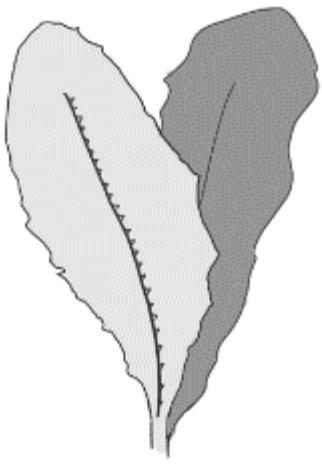

Feuilles avec des piquants / petites dents pointues sur les bords

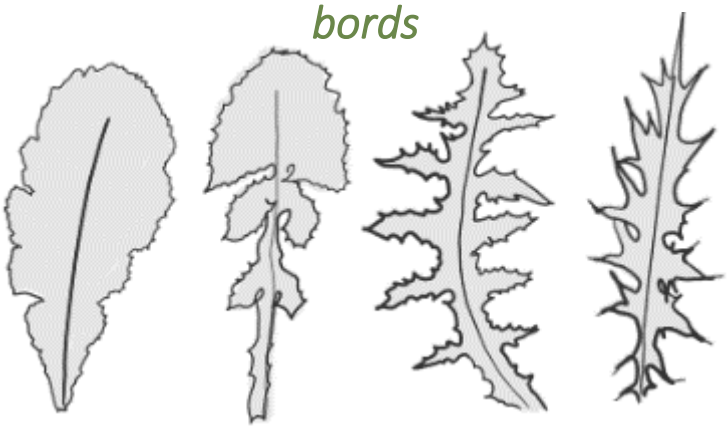

Feuilles avec poils rêches

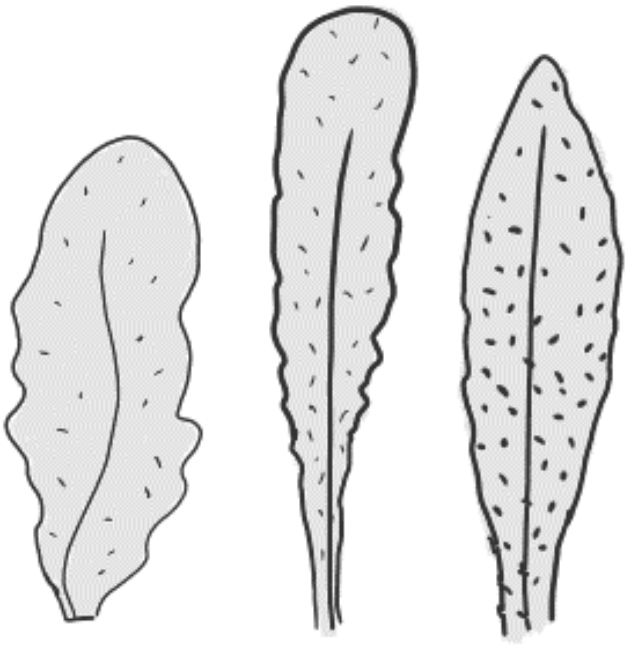

Feuilles sans poils rêches

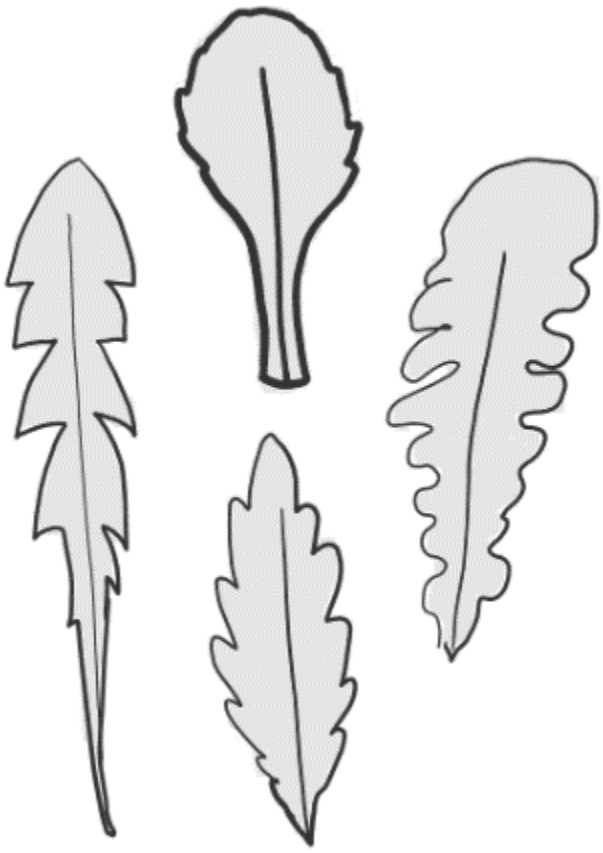

PLANTES HERBACÉES À FLEURS SANS FLEURS
FEUILLES SIMPLES
FEUILLES BASALES
FEUILLES OVALES / LANCÉOLÉES
TIGE ÉPAISSE OU ABSENCE DE TIGE
FEUILLES DENTÉES
FEUILLES SANS PIQUANTS
FEUILLES SANS POILS RÊCHES

Feuilles triangulaires

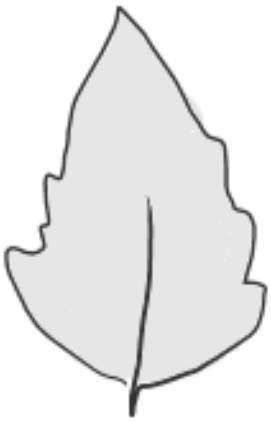

Feuilles arrondies

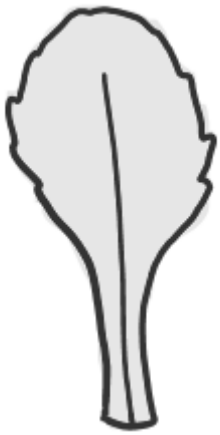

Feuilles allongées

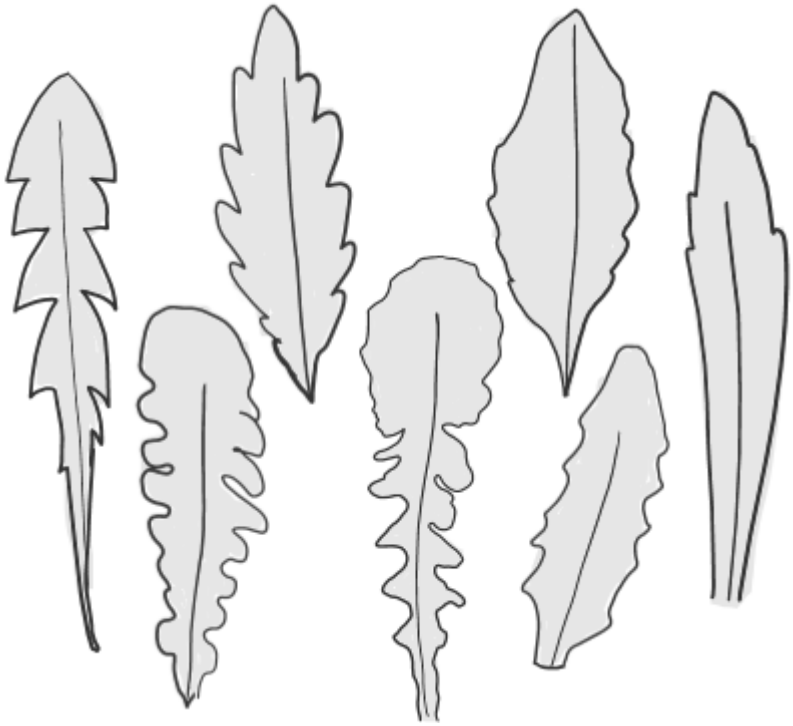

MENU

PLANTES HERBACÉES À FLEURS SANS FLEURS

FEUILLES SIMPLES

FEUILLES BASALES

FEUILLES OVALES / LANCÉOLÉES

TIGE ÉPAISSE OU ABSENCE DE TIGE

FEUILLES DENTÉES

FEUILLES SANS PIQUANTS

FEUILLES SANS POILS RÊCHES

FEUILLES TRIANGULAIRES



Chénopode blanc

MENU

PLANTES HERBACÉES À FLEURS SANS FLEURS

FEUILLES SIMPLES

FEUILLES BASALES

FEUILLES OVALES / LANCÉOLÉES

TIGE ÉPAISSE OU ABSENCE DE TIGE

FEUILLES DENTÉES

FEUILLES SANS PIQUANTS

FEUILLES SANS POILS RÊCHES

FEUILLES ARRONDIES



Pâquerette

MENU

PLANTES HERBACÉES À FLEURS SANS FLEURS

FEUILLES SIMPLES

FEUILLES BASALES

FEUILLES OVALES / LANCÉOLÉES

TIGE ÉPAISSE OU ABSENCE DE TIGE

FEUILLES DENTÉES

FEUILLES SANS PIQUANTS

FEUILLES SANS POILS RÊCHES

FEUILLES ALLONGÉES



Crépis à feuilles de pissenlit



Crépis hérissé



Crépis de Nimes

PLANTES HERBACÉES À FLEURS SANS FLEURS
FEUILLES SIMPLES
FEUILLES BASALES
FEUILLES OVALES / LANCÉOLÉES
TIGE ÉPAISSE OU ABSENCE DE TIGE
FEUILLES DENTÉES
FEUILLES SANS PIQUANTS
FEUILLES SANS POILS RÊCHES
FEUILLES ALLONGÉES
MENU



Pissenlits



Érigéron du Canada



Pain-blanc

Feuilles plaquées au sol



Porcelle enracinée



Liondent hispide



Picris fausse-épervière

Tâches d'huile



Picris fausse-vipérine

PLANTES HERBACÉES À FLEURS SANS FLEURS

FEUILLES SIMPLES

FEUILLES BASALES

FEUILLES OVALES / LANCÉOLÉES

TIGE ÉPAISSE OU ABSENCE DE TIGE

FEUILLES DENTÉES

FEUILLES AVEC DES PIQUANTS

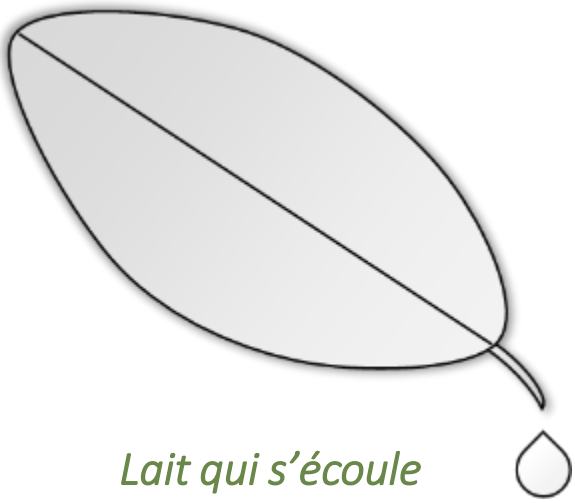

Lait qui s'écoule

CASSER LA FEUILLE À SA BASE

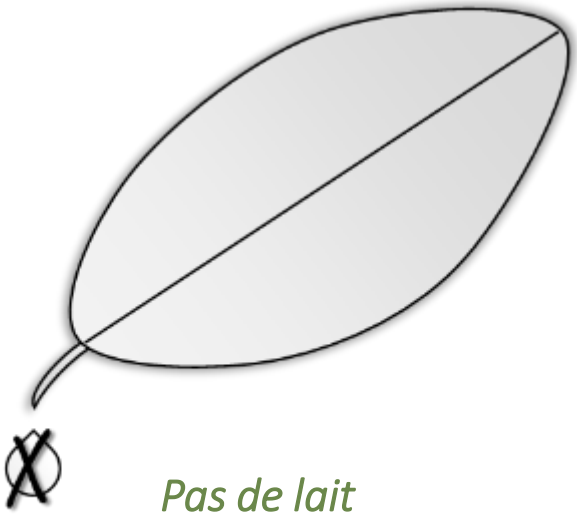

Pas de lait

PLANTES HERBACÉES À FLEURS SANS FLEURS

FEUILLES SIMPLES

FEUILLES BASALES

FEUILLES OVALES / LANCÉOLÉES

TIGE ÉPAISSE OU ABSENCE DE TIGE

FEUILLES DENTÉES

FEUILLES AVEC DES PIQUANTS

LAIT À LA CASSURE

MENU



Laiteron maraicher



Laiteron rude



Pissenlits



Laiteron délicat

MENU

PLANTES HERBACÉES À FLEURS SANS FLEURS

FEUILLES SIMPLES

FEUILLES BASALES

FEUILLES OVALES / LANCÉOLÉES

TIGE ÉPAISSE OU ABSENCE DE TIGE

FEUILLES DENTÉES

FEUILLES AVEC DES PIQUANTS

PAS DE LAIT À LA CASSURE

Feuilles laineuses



Cirse commun



Cirse des champs

MENU

PLANTES HERBACÉES À FLEURS SANS FLEURS

FEUILLES SIMPLES

FEUILLES BASALES

FEUILLES OVALES / LANCÉOLÉES

TIGE ÉPAISSE OU ABSENCE DE TIGE

FEUILLES DENTÉES

FEUILLE AVEC DES PIQUANTS SUR LA FACE INFÉRIEURE



Laitue scarole

PLANTES HERBACÉES À FLEURS SANS FLEURS

FEUILLES SIMPLES

FEUILLES BASALES

FEUILLES RONDES

MENU

Feuilles palmées

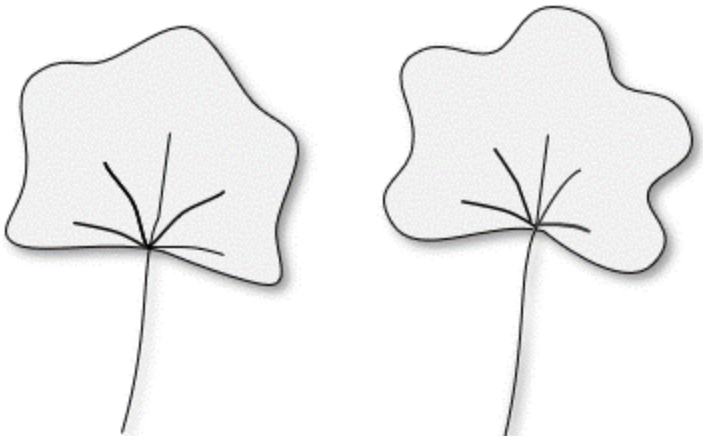

Feuilles lobées

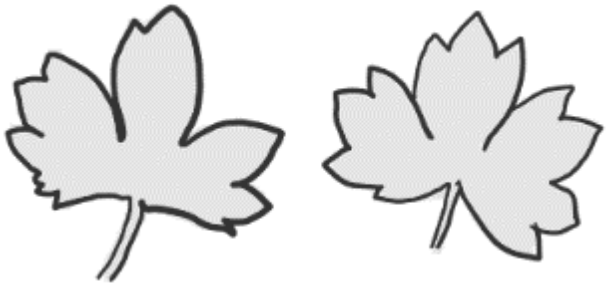

Feuilles arrondies

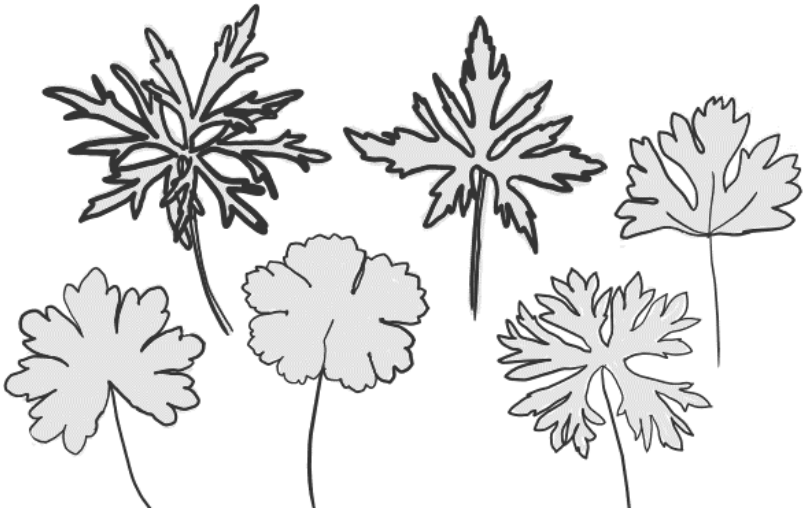



Mauve sylvestre



Mauve hérissée



Mauve à feuilles rondes

PLANTES HERBACÉES À FLEURS SANS FLEURS

FEUILLES SIMPLES

FEUILLES BASALES

FEUILLES RONDES

FEUILLES LOBÉES

MENU



Renoncule à petites fleurs

Feuilles disséquées



Feuilles non disséquées

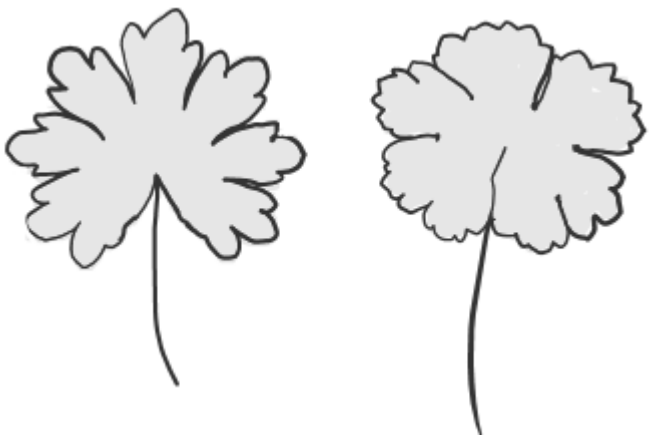

PLANTES HERBACÉES À FLEURS SANS FLEURS
FEUILLES SIMPLES
FEUILLES BASALES
FEUILLES RONDES
FEUILLES ARRONDIES
FEUILLES NON DISSÉQUÉES



Géranium mou



Géranium à feuilles rondes

MENU

PLANTES HERBACÉES À FLEURS SANS FLEURS

FEUILLES SIMPLES

FEUILLES BASALES

FEUILLES RONDES

FEUILLES ARRONDIES

FEUILLES DISSÉQUÉES



Géranium disséqué



Alchémille des champs



Renoncule âcre

Feuilles disséquées et plaquées au sol

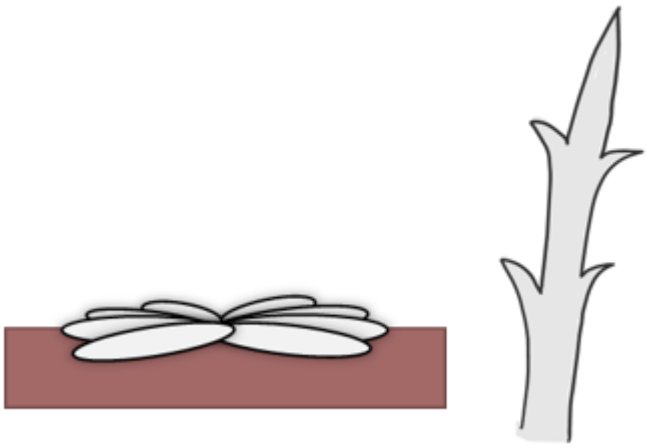

Feuilles entières et non plaquées au sol

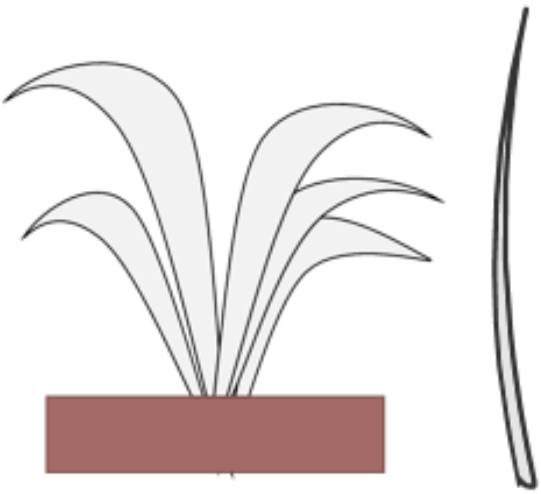

PLANTES HERBACÉES À FLEURS SANS FLEURS

FEUILLES SIMPLES

FEUILLES BASALES

FEUILLES LINÉAIRES

FEUILLES DISSÉQUÉES ET PLAQUÉES



Plantain corne-de-cerf

Feuilles étroites et linéaires

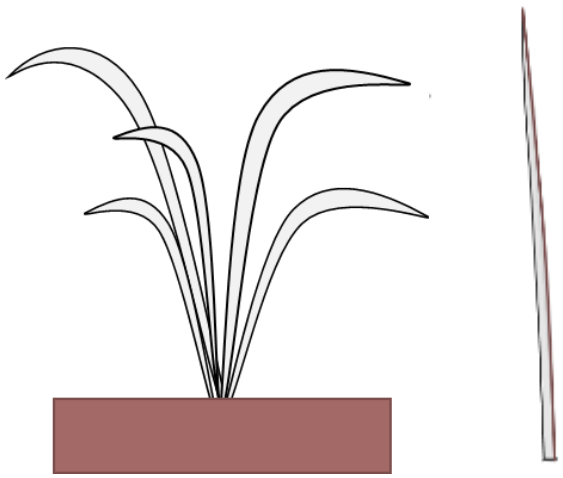

Feuilles lancéolées et larges

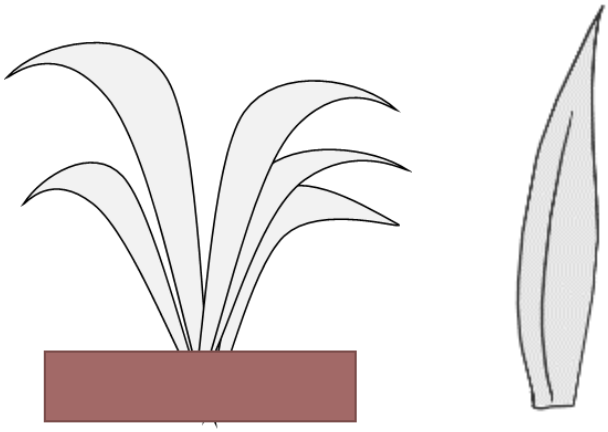



Ail des vignes

Feuille avec une ligne blanche



Dame d'onze heures



Muscari négligé



Poireau des vignes



Muscari à toupet



Tulipe sp.



Orchis bouffon

PLANTES HERBACÉES À FLEURS SANS FLEURS

FEUILLES SIMPLES

FEUILLES BASALES

FEUILLES SAGITTÉES

MENU

Nervures blanches



Arum d'Italie



Ficaire fausse-renoncule



Rumex oseille



Rumex petit oseille

PLANTES HERBACÉES À FLEURS SANS FLEURS

FEUILLES COMPOSÉES

GRANCE

MENU



Feuilles à 2 folioles

Feuilles à 3 folioles et 2 stipules



Feuilles à 3 folioles

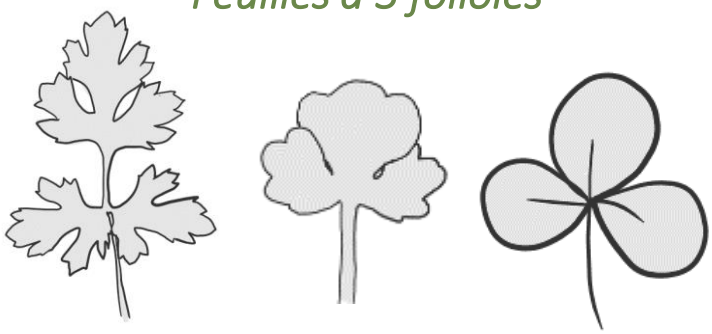

Feuilles à plus de 3 folioles





Gesse hirsute



Gesse des près

GARANCE



Lotier corniculé

À stolons



Lotier des marais

GRANCE

Folioles disséquées

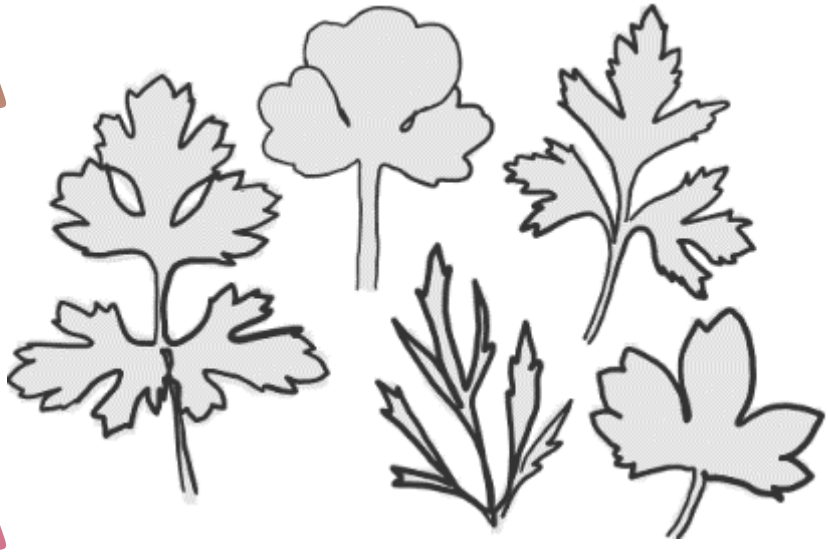

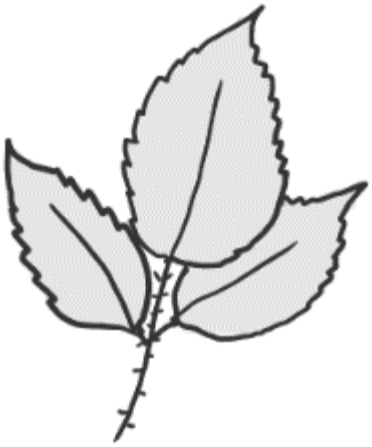

Folioles dentées

Folioles entières

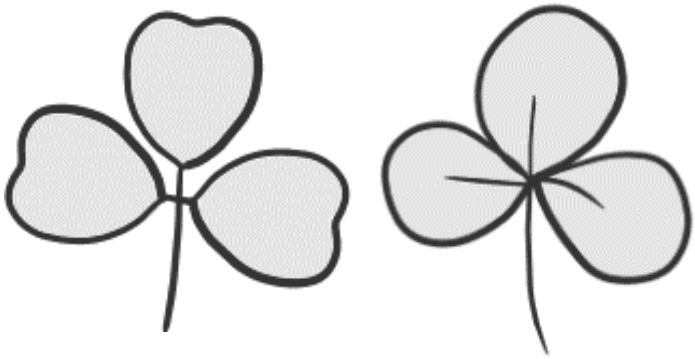

Lobes linéaires



Lobes arrondis

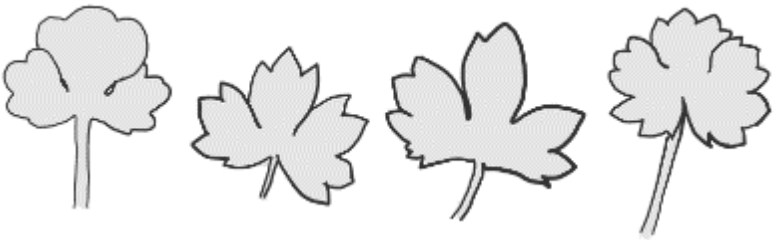

Lobes ovales, celui du milieu avec un plus grand pétiolule

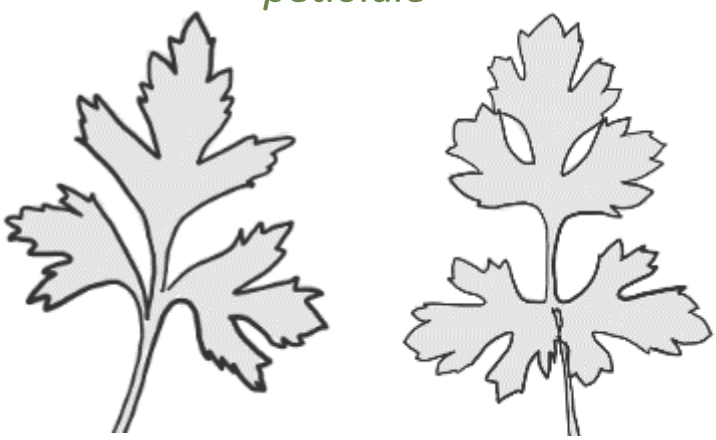

PLANTES HERBACÉES À FLEURS SANS FLEURS

FEUILLES COMPOSÉES

FEUILLES À 3 FOLIOLES

FEUILLES DISSÉQUÉES

FEUILLES À LOBES LINÉAIRES



Renoncule des champs

Plus commune



Renoncule âcre

PLANTES HERBACÉES À FLEURS SANS FLEURS

FEUILLES COMPOSÉES

FEUILLES À 3 FOLIOLES

FEUILLES DISSÉQUÉES

FEUILLES À LOBES ARRONDIS



Renoncule des marais

Feuilles très poilues



Renoncule à petites fleurs

PLANTES HERBACÉES À FLEURS SANS FLEURS

FEUILLES COMPOSÉES

FEUILLES À 3 FOLIOLES

FEUILLES DISSÉQUÉES

FEUILLES À PETIOLULE DU LOBE CENTRAL + GRAND

Racine en bulbe



Renoncule bulbeuse



Renoncule rampante

PLANTES HERBACÉES À FLEURS SANS FLEURS

FEUILLES COMPOSÉES

FEUILLES À 3 FOLIOLES

FEUILLES DENTÉES



Ronce sp.

Pétiolule du milieu plus long que les 2 autres

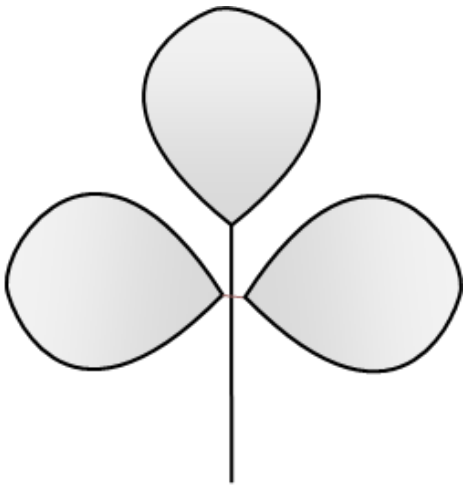

Folioles avec des pétiolules de même taille

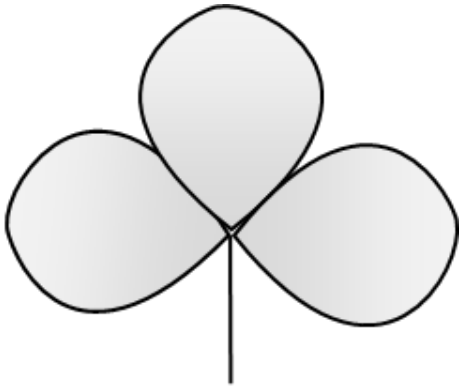



Luzerne orbiculaire



Luzerne polymorphe



Luzerne tachetée



La + petite

Luzerne lupuline

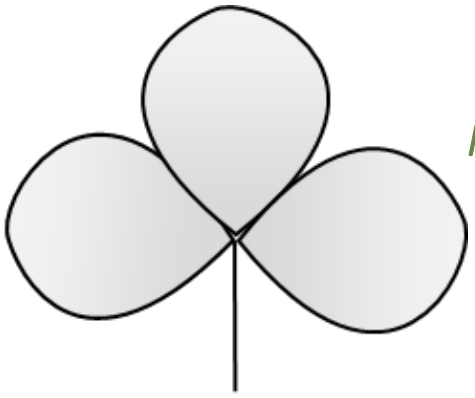

Folioles ovales

Folioles étroites

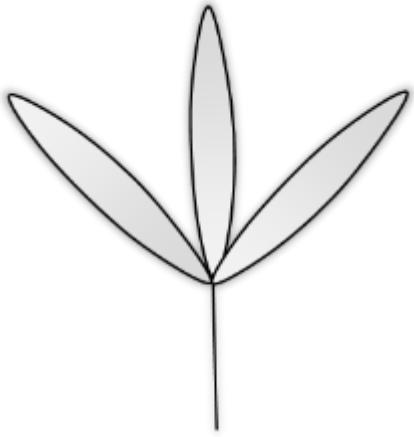



Folioles larges et pointues

Folioles en forme de cœur

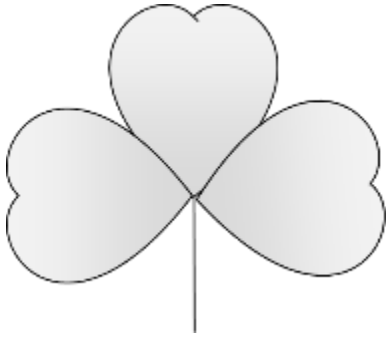

MENU

PLANTES HERBACÉES À FLEURS SANS FLEURS

FEUILLES COMPOSÉES

FEUILLES À 3 FOLIOLES

FEUILLES ENTIÈRES

PÉTIOLULES DE MÊME TAILLE

FOLIOLES EN FORME DE COEUR



Oxalis corniculée



Oxalis des fontaines



Trèfle semeur

MENU

PLANTES HERBACÉES À FLEURS SANS FLEURS

FEUILLES COMPOSÉES

FEUILLES À 3 FOLIOLES

FEUILLES ENTIÈRES

PÉTIOLULES DE MÊME TAILLE

FOLIOLES LARGES ET POINTUES



Trèfle des prés

Taches blanches



Trèfle blanc



Trèfle champêtre



Trèfle semeur



Trèfle fraise

PLANTES HERBACÉES À FLEURS SANS FLEURS

FEUILLES COMPOSÉES

FEUILLES À 3 FOLIOLES

FEUILLES ENTIÈRES

PÉTIOLULES DE MÊME TAILLE

FOLIOLES ÉTROITES



Trèfle à feuilles étroites



Trèfle des champs

PLANTES HERBACÉES À FLEURS SANS FLEURS

FEUILLES COMPOSÉES

FEUILLES À PLUS DE 3 FOLIOLES

MENU

GARANCE



Feuilles arrondies

Folioles non disséquées, en rangée

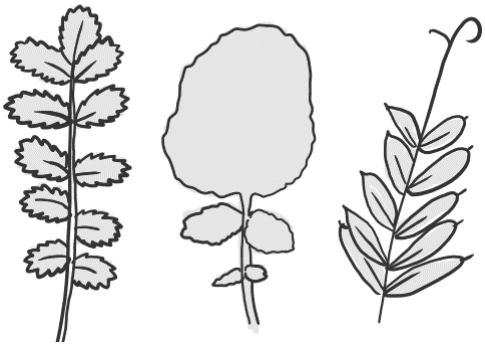

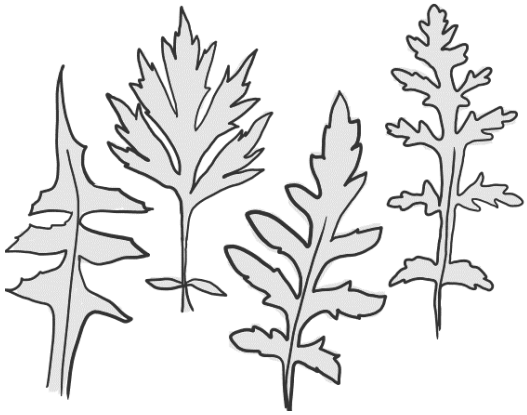

Folioles disséquées et larges

Folioles disséquées et fines



MENU

PLANTES HERBACÉES À FLEURS SANS FLEURS

FEUILLES COMPOSÉES

FEUILLES À PLUS DE 3 FOLIOLES

FEUILLES ARRONDIES

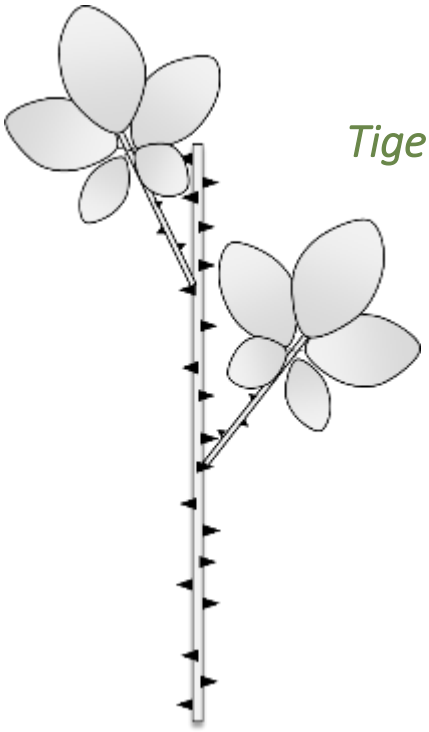

Tige épineuse

Tige non épineuse

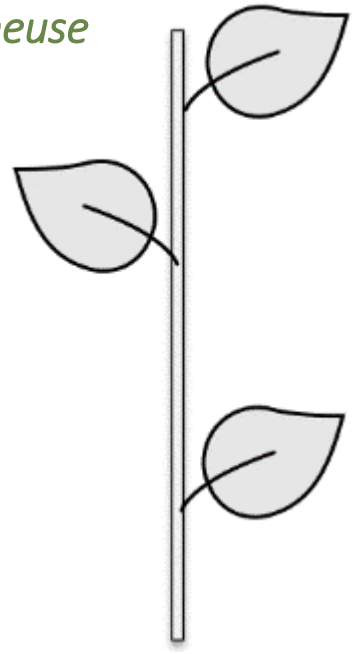

PLANTES HERBACÉES À FLEURS SANS FLEURS

FEUILLES COMPOSÉES

FEUILLES À PLUS DE 3 FOLIOLES

FEUILLES ARRONDIES

TIGE ÉPINEUSE



Ronce sp.



Renoncule âcre



Potentille rampante



Anémone écarlate



Anémone coronaire

Folioles de même taille

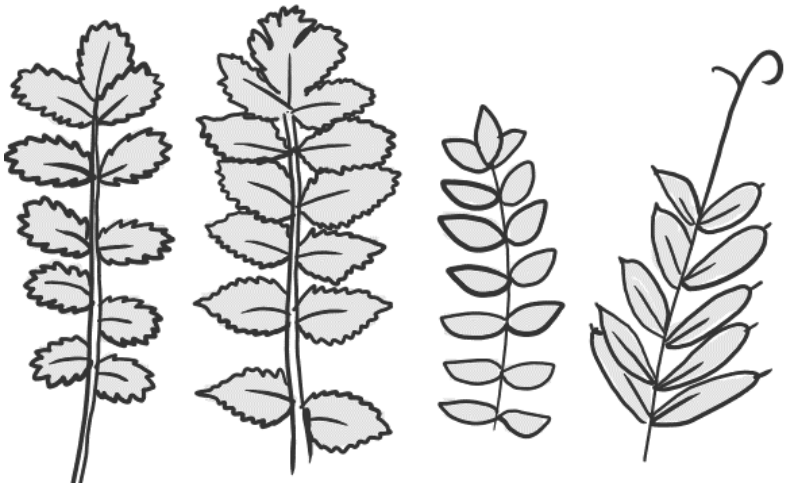

Folioles intermédiaires plus petites



Lobe terminale plus grand que les autres

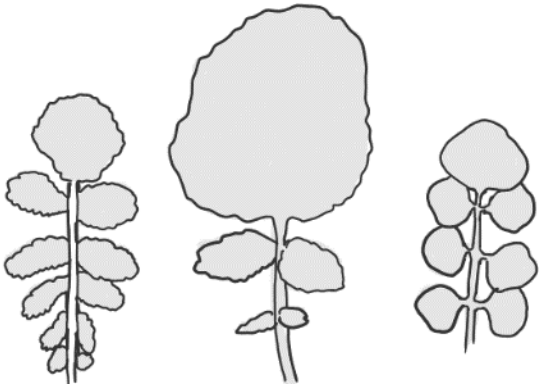

Folioles dentées

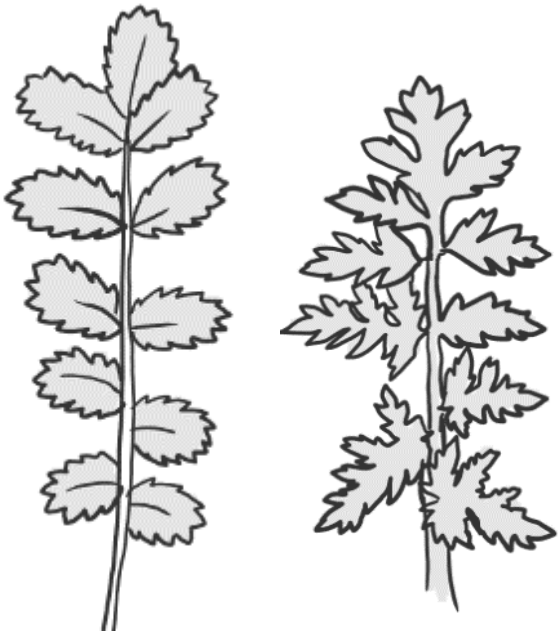

Folioles non dentées



PLANTES HERBACÉES À FLEURS SANS FLEURS

FEUILLES COMPOSÉES

FEUILLES À PLUS DE 3 FOLIOLES

FEUILLES NON DISSÉQUÉES EN RANGÉE

FOLIOLES DE MÊME TAILLE

FOLIOLES DENTÉES



Petite pimprenelle



Panais brûlant



Érodium à feuilles de cigüe



Vesce cultivée



Vesce hérissée



Pied d'oiseau délicat



CBNSA - MESLAGE Néhémie

Pied d'oiseau comprimé

MENU

PLANTES HERBACÉES À FLEURS SANS FLEURS

FEUILLES COMPOSÉES

FEUILLES À PLUS DE 3 FOLIOLES

FEUILLES NON DISSÉQUÉES EN RANGÉE

FOLIOLES INTERMÉDIAIRES PLUS PETITS



Aigremoine eupatoire

PLANTES HERBACÉES À FLEURS SANS FLEURS

FEUILLES COMPOSÉES

FEUILLES À PLUS DE 3 FOLIOLES

FEUILLES NON DISSÉQUÉES EN RANGÉE

LOBE TERMINALE PLUS GRANDS QUE LES AUTRES

MENU



Cardamine hérissée



Moutarde des champs



Ravenelle

MENU

PLANTES HERBACÉES À FLEURS SANS FLEURS

FEUILLES COMPOSÉES

FEUILLES À PLUS DE 3 FOLIOLES

FEUILLES LARGES ET DISSÉQUÉES



Laiteron délicat



Coquelicot

Face inférieure blanche



Armoise commune

Feuilles à nombreuses divisions opposées



Feuilles très divisées en lobes étroits et allongés

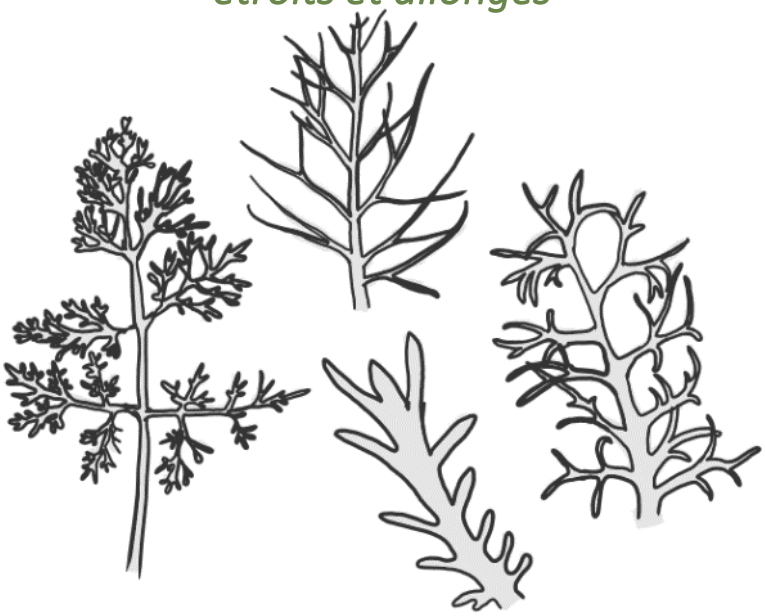

Feuilles divisées en lobes plus larges

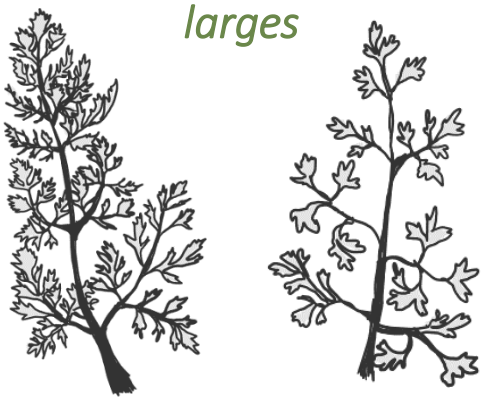

PLANTES HERBACÉES À FLEURS SANS FLEURS

FEUILLES COMPOSÉES

FEUILLES À PLUS DE 3 FOLIOLES

FEUILLES FINES ET DISSÉQUÉES

FEUILLES À NOMBREUSES FOLIOLES

MENU

Odeur âcre



Achillée millefeuille

PLANTES HERBACÉES À FLEURS SANS FLEURS

FEUILLES COMPOSÉES

FEUILLES À PLUS DE 3 FOLIOLES

FEUILLES FINES ET DISSÉQUÉES

FEUILLES TRÈS DIVISÉES EN LOBES ÉTROITS

MENU



Matricaire camomille

Pas d'odeur forte



Matricaire inodore



Matricaire sans rayon

PLANTES HERBACÉES À FLEURS SANS FLEURS

FEUILLES COMPOSÉES

FEUILLES À PLUS DE 3 FOLIOLES

FEUILLES FINES ET DISSÉQUÉES

FEUILLES TRÈS DIVISÉES EN LOBES ÉTROITS



Peigne-de-Vénus



Anthémis mixte

Folioles allongées et pointues



Folioles peu allongées

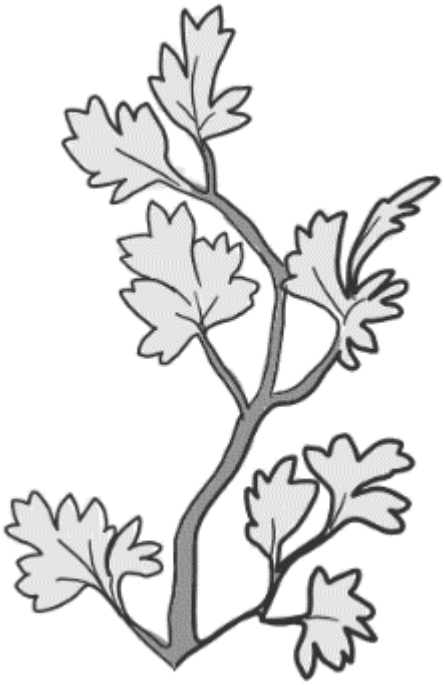

PLANTES HERBACÉES À FLEURS SANS FLEURS

FEUILLES COMPOSÉES

FEUILLES À PLUS DE 3 FOLIOLES

FEUILLES FINES ET DISSÉQUÉES

FEUILLES DIVISÉES EN LOBES LARGES

FOLIOLES ALLONGÉES

MENU

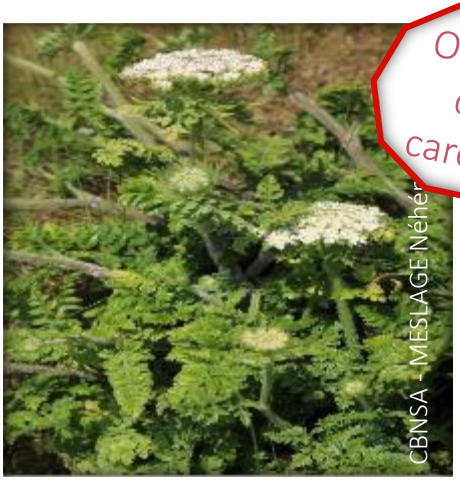

Odeur de carotte

Carotte sauvage



Torillis des champs

?

Torillis du Japon



Torillis noueux

PLANTES HERBACÉES À FLEURS SANS FLEURS

FEUILLES COMPOSÉES

FEUILLES À PLUS DE 3 FOLIOLES

FEUILLES FINES ET DISSÉQUÉES

FEUILLES DIVISÉES EN LOBES LARGES

FOLIOLES PEU ALLONGÉES



Fumeterre grimpante



Fumeterre officinale



Fumeterre des murailles

Primulacées

Mouron rouge

Lysimachia arvensis

Reconnaissance

Port : étalé
Hauteur : 10 - 30 cm
Le + : carrée, ramifiée, glabre

Position : opposées
Forme : ovale, embrassante
Le + : verte

Position : solitaire, terminale
Forme : 5 pétales, 5 sépales en étoile
Le + : rouge, rouge foncé au centre



! Se distingue du Mouron bleu, moins répandu, qui a des fleurs bleues et apprécie les sols basiques



Conseils / Expertise

Espèce assez présente sur les relevés et peu problématique.

Plante pionnière, elle se développe sur les sols travaillés.

Biologie

Annuelle | Gravité | mai - sept

Fréquence d'observation / Statut

Peu fréquente ● ● ○ ○ ○ Très fréquente

Commune

Ecologie

Rudérale

Texture : A | AL | L | SF | SG | G | C | RM

Humidité : sec — humide

pH : acide — basique

Nutriments : pauvre — riche

Primulacées

Mouron bleu

Lysimachia foemina

Reconnaissance

Port : étalé
Hauteur : 10 - 30 cm
Le + : carrée, ramifiée, glabre

Position : opposées
Forme : ovale, embrassante
Le + : verte

Position : solitaire, terminale
Forme : 5 pétales (bords glanduleux)
Le + : bleu, 5 sépales en étoile



! Se distingue du Mouron rouge, plus répandu, qui a des fleurs rouges



Biologie

Annuelle | Gravité | mai - nov

Fréquence d'observation / Statut

Peu fréquente ● ○ ○ ○ ○ Très fréquente

Messicole

Ecologie

Rudérale

Texture : A | AL | L | SF | SG | G | C | RM

Humidité : sec — humide

pH : acide — basique

Nutriments : pauvre — riche

Conseils / Expertise

Espèce peu présente sur les relevés, peu problématique et faisant l'objet d'un plan de conservation.

Plante pionnière, elle se développe sur les sols travaillés.

Caprifoliacées

Valérianelle potagère

Valerianella locusta

Reconnaissance

Port : étalé
Hauteur : 10 - 40 cm
Le + : ramifiée formant des V, anguleuse

Position : opposées
Forme : ovale, lancéolée
Le + : verte, nervures visibles

Position : terminale
Forme : petite, 5 pétales
Le + : blanche, bleutée





Biologie

Annuelle | Gravité | avr - juin

Statut / Fréquence d'observation

Commune

Peu fréquente ●●●●● Très fréquente

Ecologie

Rudérale

Texture : A | AL | L | SF | SG | G | C | RM

Humidité : sec — humide

pH : acide — basique

Nutriments : pauvre — riche

Conseils / Expertise

Espèce assez présente sur les relevés et non problématique.

Le travail du sol favorise l'espèce (plante pionnière).

Plante comestible aussi appelée Doucette ou Mâche.

Gentianacées

Petite-centaurée commune

Centaurium erythraea

Reconnaissance

Port : dressé
Hauteur : 10 - 50 cm
Le + : ramifiée au sommet

Position : rosette puis opposées sur tige
Forme : ovale
Le + : verte

Position : corymbe terminale
Forme : capitule, 5 pétales
Le + : rose





Biologie

Annuelle | Vent | juin - août

Statut / Fréquence d'observation

Liste rouge européenne et mondiale (IUCN)

Peu fréquente ● ○ ○ ○ ○ Très fréquente

Conseils / Expertise

Espèce non problématique.

Les tontes extensives favorisent son développement.

Ecologie

Stress tolérante, rudérale

Texture : A | AL | L | **SF** | SG | G | C | RM

Humidité : sec — humide

pH : acide — basique

Nutriments : pauvre — riche

Euphorbiacées

Mercuriale annuelle

Mercurialis annua

Reconnaissance

Port : dressé
Hauteur : 10 - 50 cm
Le + : ramifiée, glabre

Position : opposées
Forme : lancéolée, sinuée
Le + : vert pâle

Position : grappe dispersée, à l'aisselle des feuille
Forme : glomérule, long pédoncule
Le + : verte, jaune



! Se distingue de la Mercuriale pérenne qui a un système racinaire fasciculé (espèce surtout forestière)



Conseils / Expertise

Espèce peu présente sur les relevés et peu problématique.

Elle apprécie les sols riches en éléments nutritifs.

Plante pionnière, elle se développe sur les sols travaillés et désherbés chimiquement.

Biologie

Annuelle | Fourmis | avr - nov

Fréquence d'observation / Statut

Peu fréquente — Très fréquente

Commune

Ecologie

Rudérale

Texture : A | AL | L | SF | SG | G | C | RM

Humidité : sec — humide

pH : acide — basique

Nutriments : pauvre — riche

Euphorbiacées

Mercuriale pérenne

Mercurialis perennis

Reconnaissance

Port : dressé
Hauteur : 20 - 40 cm
Le + : glabre, non ramifiée

Position : opposées
Forme : lancéolée, large, sinuée
Le + : verte, stipules ovales

Position : grappe dispersée, à l'aisselle des feuilles
Forme : glomérule, long pédoncule
Le + : verte, jaune



! Se distingue de la Mercuriale annuelle qui a un système racinaire pivotant (plus commune en vignes)



Biologie

Vivace

Poils animaux/ Stolons

mai - sept

Fréquence d'observation / Statut

Peu fréquente — Très fréquente

Commune

Ecologie

Compétitrice, rudérale

Texture : A | AL | L | SF | SG | G | C | RM

Humidité : sec — humide

pH : acide — basique

Nutriments : pauvre — riche

Conseils / Expertise

Espèce peu présente sur les relevés mais potentiellement concurrentielle.

Un travail du sol favorise sa dispersion par fragmentation des stolons, le meilleur moyen pour limiter son développement est de laisser l'enherbement.

Espèce surtout forestière et occasionnelle en vignes.

Lamiacées

Brunelle

Prunella vulgaris

Reconnaissance

Port : étalé
Hauteur : 5 - 45 cm
Le + : peu poilue, tige rougeâtre et striée

Position : opposées
Forme : ovale, crénelée, pétiolée
Le + : verte

Position : grappe terminale
Forme : zygomorphe
Le + : bleue, violacée



! Se distingue de la Brunelle laciniée qui a des fleurs plutôt blanches et des feuilles laciniées (en lanières étroites)



Biologie

Vivace | Gravité | juil - août

Fréquence d'observation / Statut

Peu fréquente ●●○○○ Très fréquente

Liste rouge européenne (IUCN)

Ecologie

Compétitrice, stress tolérante, rudérale

Texture : A | AL | L | SF | SG | G | C | RM

Humidité : sec — humide

pH : acide — basique

Nutriments : pauvre — riche

Conseils / Expertise

Espèce assez présente sur les relevés mais potentiellement concurrentielle pendant la période estivale.

Les tontes régulières couplées à un travail du sol extensif limitent son développement.

Lamiacées

Brunelle

Prunella vulgaris

Reconnaissance

Port : étalé
Hauteur : 5 - 45 cm
Le + : peu poilue, tige rougeâtre et striée

Position : opposées
Forme : ovale, crénelée, pétiolée
Le + : verte

Position : grappe terminale
Forme : zygomorphe
Le + : bleue, violacée



! Se distingue de la Brunelle laciniée qui a des fleurs plutôt blanches et des feuilles laciniées (en lanières étroites)



Biologie

Vivace | Gravité | juil - août

Fréquence d'observation / Statut

Peu fréquente ●●○○○ Très fréquente

Liste rouge européenne (IUCN)

Ecologie

Compétitrice, stress tolérante, rudérale

Texture : A | AL | L | SF | SG | G | C | RM

Humidité : sec — humide

pH : acide — basique

Nutriments : pauvre — riche

Conseils / Expertise

Espèce assez présente sur les relevés mais potentiellement concurrentielle pendant la période estivale.

Les tontes régulières couplées à un travail du sol extensif limitent son développement.

Lamiacées

Brunelle

Prunella vulgaris

Reconnaissance

Port : étalé
Hauteur : 5 - 45 cm
Le + : peu poilue, tige rougeâtre et striée

Position : opposées
Forme : ovale, crénelée, pétiolée
Le + : verte

Position : grappe terminale
Forme : zygomorphe
Le + : bleue, violacée



! Se distingue de la Brunelle laciniée qui a des fleurs plutôt blanches et des feuilles laciniées (en lanières étroites)



Biologie

Vivace | Gravité | juil - août

Fréquence d'observation / Statut

Peu fréquente ●●○○○ Très fréquente

Liste rouge européenne (IUCN)

Ecologie

Compétitrice, stress tolérante, rudérale

Texture : A | AL | L | SF | SG | G | C | RM

Humidité : sec — humide

pH : acide — basique

Nutriments : pauvre — riche

Conseils / Expertise

Espèce assez présente sur les relevés mais potentiellement concurrentielle pendant la période estivale.

Les tontes régulières couplées à un travail du sol extensif limitent son développement.

Lamiacées

Brunelle

Prunella vulgaris

Reconnaissance

Port : étalé
Hauteur : 5 - 45 cm
Le + : peu poilue, tige rougeâtre et striée

Position : opposées
Forme : ovale, crénelée, pétiolée
Le + : verte

Position : grappe terminale
Forme : zygomorphe
Le + : bleue, violacée



! Se distingue de la Brunelle laciniée qui a des fleurs plutôt blanches et des feuilles laciniées (en lanières étroites)



Biologie

Vivace | Gravité | juil - août

Fréquence d'observation / Statut

Peu fréquente ●●○○○ Très fréquente

Liste rouge européenne (IUCN)

Ecologie

Compétitrice, stress tolérante, rudérale

Texture : A | AL | L | SF | SG | G | C | RM

Humidité : sec — humide

pH : acide — basique

Nutriments : pauvre — riche

Conseils / Expertise

Espèce assez présente sur les relevés mais potentiellement concurrentielle pendant la période estivale.

Les tontes régulières couplées à un travail du sol extensif limitent son développement.

Lamiacées

Bugle rampante

Ajuga reptans

Reconnaissance

Port : dressé
Hauteur : 15 - 30 cm
Le + : poilue

Position : rosette puis opposées sur tige
Forme : ovale, entière
Le + : verte, glabre

Position : grappe terminale
Forme : zygomorphe
Le + : bleu





Biologie

Vivace | Fourmis | avr - juil

Statut / Fréquence d'observation

Liste rouge nationale,

Aquitaine et Poitou - Charentes (IUCN)

Peu fréquente ● ○ ○ ○ ○ Très fréquente

Conseils / Expertise

Espèce peu présente sur les relevés.

Ecologie

Compétitrice, stress tolérante, rudérale

Texture : A | AL | L | SF | SG | G | C | RM

Humidité : sec — humide

pH : acide — basique

Nutriments : pauvre — riche

Lamiacées

Menthe à feuilles rondes

Mentha suaveolens

Reconnaissance

Port : étalé
Hauteur : 10 - 80 cm
Le + : carrée, ramifiée, très poilue

Position : opposées
Forme : ovale, dentée, embrassante
Le + : verte, velue

Position : grappe terminale
Forme : petite
Le + : rose, blanche





Biologie

Vivace

Poils animaux / Rhizomes

juil - sept

Statut / Fréquence d'observation

Liste rouge mondiale (IUCN)

Peu fréquente ● ○ ○ ○ ○ Très fréquente

Conseils / Expertise

Espèce peu présente sur les relevés floristiques, potentiellement concurrentielle pendant la période estivale. Apprécie les sols humides.

Un travail du sol favorise sa dispersion par fragmentations des rhizomes, le meilleur moyen pour limiter son développement est l'assainissement hydrique de la parcelle.

Ecologie

Compétitrice

Texture : A | **AL** | L | SF | SG | G | C | RM

Humidité : sec — humide

pH : acide — basique

Nutriments : pauvre — riche

Lamiacées

Menthe des champs

Mentha arvensis

Reconnaissance

Port : étalé
Hauteur : 10 - 30 cm
Le + : très poilue

Position : opposées
Forme : petites, lancéolées, dentées
Le + : verte, velue

Position : tête dispersée à l'aisselle des feuilles
Forme : petite
Le + : rose, violacée, bleue



! Se distingue de la Menthe pouliot moins répandue qui a une tige glabre



Conseils / Expertise

Espèce assez présente sur les relevés floristiques, potentiellement concurrentielle pendant la période estivale. Apprécie les sols frais voire humides de texture argileuse. Un travail du sol favorise sa dispersion par fragmentation des stolons. Le meilleur moyen pour limiter son développement est l'assainissement hydrique de la parcelle.

Biologie

Vivace | Eau / Stolons | juil - oct

Fréquence d'observation / Statut

Peu fréquente ● ○ ○ ○ ○ Très fréquente

Commune

Ecologie

Compétitrice

Texture : A | AL | L | SF | SG | G | C | RM

Humidité : sec — humide

pH : acide — basique

Nutriments : pauvre — riche

Lamiacées

Menthe pouliot

Mentha pulegium

Reconnaissance

Port : étalé
Hauteur : 10 - 50 cm
Le + : glabre

Position : opposées
Forme : ovale, petite, bord incurvé vers le haut
Le + : vert pâle

Position : tête dispersées à l'aisselle des feuilles
Forme : petite
Le + : rose, violacée, bleue



! Se distingue de la Menthe des champs plus répandue qui a une tige poilue

Biologie

Vivace | Poils animaux | juil - oct

Fréquence d'observation / Statut

Peu fréquente ● ○ ○ ○ ○ Très fréquente

Liste rouge européenne et mondiale (IUCN)

Conseils / Expertise

Espèce peu présente sur les relevés floristiques, potentiellement concurrentielle pendant la période estivale. Apprécie les sols humides.

Le meilleur moyen pour limiter son développement est l'assainissement hydrique de la parcelle.

Ecologie

Compétitrice, stress tolérante, rudérale

Texture : A | AL | L | SF | SG | G | C | RM

Humidité : sec — humide

pH : acide — basique

Nutriments : pauvre — riche

Lamiacées

Menthe pouliot

Mentha pulegium

Reconnaissance

Port : étalé
Hauteur : 10 - 50 cm
Le + : glabre

Position : opposées
Forme : ovale, petite, bord incurvé vers le haut
Le + : vert pâle

Position : tête dispersées à l'aisselle des feuilles
Forme : petite
Le + : rose, violacée, bleue



! Se distingue de la Menthe des champs plus répandue qui a une tige poilue

Biologie

Vivace | Poils animaux | juil - oct

Fréquence d'observation / Statut

Peu fréquente ● ○ ○ ○ ○ Très fréquente

Liste rouge européenne et mondiale (IUCN)

Conseils / Expertise

Espèce peu présente sur les relevés floristiques, potentiellement concurrentielle pendant la période estivale. Apprécie les sols humides.

Le meilleur moyen pour limiter son développement est l'assainissement hydrique de la parcelle.

Ecologie

Compétitrice, stress tolérante, rudérale

Texture : A | AL | L | SF | SG | G | C | RM

Humidité : sec — humide

pH : acide — basique

Nutriments : pauvre — riche

Lamiacées

Lamier amplexicaule

Lamium amplexicaule

Reconnaissance

Port : dressé
Hauteur : 5 - 25 cm
Le + : carrée, rangées de poils sur les angles

Position : opposées
Forme : ovale, lobée, embrassante
Le + : verte, velue

Position : terminale, réunies par 6 à 10 fleurs
Forme : zygomorphe
Le + : rose, violacée



! Se distingue du Lamier pourpre, plus répandu, dont les feuilles sont ovales/en cœur, longuement pétiolées et légèrement crénelées



Biologie

Annuelle | Gravité | mars - oct

Fréquence d'observation / Statut

Peu fréquente ● ○ ○ ○ ○ Très fréquente

Commune

Conseils / Expertise

Espèce peu présente sur les relevés et peu problématique.

Plante pionnière, elle se développe sur les sols travaillés et sablonneux.

Légèrement nitrophile, témoigne d'une minéralisation rapide.

Ecologie

Rudérale

Texture : A | AL | L | **SF** | SG | G | C | RM

Humidité : sec — humide

pH : acide — basique

Nutriments : pauvre — riche

Lamiacées

Lamier pourpre

Lamium purpureum

Reconnaissance

Port : dressé
Hauteur : 10 - 40 cm
Le + : carrée

Position : opposées
Forme : ovale, légèrement sinuée, pétiolée
Le + : verte à rouge, velue

Position : terminale, réunies par 6 à 11 fleurs
Forme : zygomorphe
Le + : rose, violacée



! Se distingue du Lamier amplexicaule, moins répandu, dont les feuilles sont embrassantes et profondément lobées



Conseils / Expertise

Espèce très présente sur les relevés et peu problématique.

Plante pionnière, elle se développe sur les sols travaillés.

Biologie

Annuelle | Fourmis | mars - sept

Fréquence d'observation / Statut

Peu fréquente ● ● ● ● ○ Très fréquente

Commune

Ecologie

Rudérale

Texture : A | AL | **L** | SF | SG | G | C | RM

Humidité : sec — humide

pH : acide — basique

Nutriments : pauvre — riche

Urticacées

Ortie dioïque

Urtica dioïca

Reconnaissance

Port : dressé
Hauteur : 50 - 100 cm
Le + : très poilue

Position : opposées
Forme : ovale en cœur, dentée
Le + : verte, urticante

Position : grappe, à l'aisselle des feuilles
Forme : petite, glomérule, sans pétale
Le + : verte





Biologie

Vivace

Poils animaux / Rhizome

juin - oct

Statut / Fréquence d'observation

Liste rouge européenne (IUCN)

Peu fréquente ● ○ ○ ○ ○ Très fréquente

Ecologie

Compétitrice

Texture : A | AL | L | SF | SG | G | C | RM

Humidité : sec — humide

pH : acide — basique

Nutriments : pauvre — riche

Conseils / Expertise

Espèce peu présente sur les relevés pouvant être concurrentielle pendant la période estivale.

Le travail disperse les rhizomes par fragmentation mais fragilise la plante à termes.

Espèce nitrophile.

Lamiacées

Brunelle laciniée

Prunella laciniata

Reconnaissance

Port : étalé
Hauteur : 5 - 30 cm
Le + : peu poilue

Position : opposées
Forme : en lanière étroite, crénelée, pétiolée
Le + : verte

Position : grappe terminale
Forme : zygomorphe
Le + : blanche



! Se distingue de la Brunelle qui a des fleurs plutôt mauves et des feuilles ovales, non laciniées



Biologie

Vivace | Gravité | juil - août

Fréquence d'observation / Statut

Peu fréquente ● ○ ○ ○ ○ Très fréquente

Commune

Ecologie

Compétitrice, stress tolérante, rudérale

Texture : A | AL | L | SF | SG | G | C | RM

Humidité : sec — humide

pH : acide — basique

Nutriments : pauvre — riche

Conseils / Expertise

Espèce non présente sur les relevés mais potentiellement concurrentielle pendant la période estivale.

Les tontes régulières couplées à un travail du sol extensif limitent son développement.

Verbenacées

Verveine officinale

Verbena officinalis

Reconnaissance

Port : dressé
Hauteur : 40 - 80 cm
Le + : ramifiée, carrée

Position : opposées
Forme : lancéolée, sinuée, dentée
Le + : verte, nervures visibles

Position : grappe terminale
Forme : Zygomorphe, 5 pétales
Le + : rose, bleu





Biologie

Vivace | Gravité | juin - sept

Statut / Fréquence d'observation

Liste rouge européenne (IUCN)

Peu fréquente ● ○ ○ ○ ○ Très fréquente

Conseils / Expertise

Espèce peu présente sur les relevés pouvant être concurrentielle pendant la période estivale.

Le travail du sol limite son développement.

Ecologie

Compétitrice, rudérale

Texture : A | AL | L | SF | SG | G | C | RM

Humidité : sec — humide

pH : acide — basique

Nutriments : pauvre — riche

Verbenacées

Verveine officinale

Verbena officinalis

Reconnaissance

Port : dressé
Hauteur : 40 - 80 cm
Le + : ramifiée, carrée

Position : opposées
Forme : lancéolée, sinuée, dentée
Le + : verte, nervures visibles

Position : grappe terminale
Forme : Zygomorphe, 5 pétales
Le + : rose, bleu





Biologie

Vivace | Gravité | juin - sept

Statut / Fréquence d'observation

Liste rouge européenne (IUCN)

Peu fréquente ● ○ ○ ○ ○ Très fréquente

Conseils / Expertise

Espèce peu présente sur les relevés pouvant être concurrentielle pendant la période estivale.

Le travail du sol limite son développement.

Ecologie

Compétitrice, rudérale

Texture : A | AL | L | SF | SG | G | C | RM

Humidité : sec — humide

pH : acide — basique

Nutriments : pauvre — riche

Astéracées

Galinsoga cilié

Galinsoga quadriradiata

Reconnaissance

Port : dressé
Hauteur : 5 - 30 cm
Le + : ramifiée, très poilue

Position : opposées
Forme : ovale, large, long pétiole
Le + : verte, velue

Position : terminale
Forme : capitule
Le + : blanche, jaune





Biologie

Annuelle | Vent/Animaux | juin - juil

Statut / Fréquence d'observation

Exotique

Peu fréquente ● ○ ○ ○ ○ Très fréquente

Conseils / Expertise

Espèce peu présente sur les relevés, exotique envahissante et potentiellement concurrentielle pendant la période estivale.

Elle est favorisée par le travail du sol intensif.

Ecologie

Compétitrice, rudérale

Texture : A | AL | **L** | SF | SG | G | C | RM

Humidité : sec — humide

pH : acide — basique

Nutriments : pauvre — riche

Scrophulariacées

Véronique de Perse

Veronica persica

Reconnaissance

Port : étalé
Hauteur : 10 - 40 cm
Le + : très poilue

Position : opposées à la base puis alternes
Forme : ovale, dentée, en cœur
Le + : verte, velue

Position : solitaire, dispersée
Forme : petite, 4 pétales, long pédoncule
Le + : bleu ciel, fruit = capsule globuleuse



! Se distingue de la Véronique luisante qui a des fleurs seulement terminales, dont le pédoncule ne dépasse pas la feuille contigüe, et dont le fruit en capsule est globuleux



Biologie

Annuelle | Poils animaux | mars - oct

Fréquence d'observation / Statut

Peu fréquente ● ● ● ● ● Très fréquente

Commune

Ecologie

Rudérale

Texture : A | AL | L | SF | SG | G | C | RM

Humidité : sec — humide

pH : acide — basique

Nutriments : pauvre — riche

Conseils / Expertise

Espèce très présente sur les relevés et non problématique.

Le travail du sol favorise l'espèce (plante pionnière).

Scrophulariacées

Véronique des champs

Veronica arvensis

Reconnaissance

Port :	étalé
Hauteur :	5 - 25 cm
Le + :	grêle, très poilue, rougeâtre

Position :	opposées
Forme :	ovale, triangulaire, sinuée, dentée
Le + :	verte, nervures visibles, velue

Position :	grappe terminale
Forme :	petite, 4 pétales
Le + :	bleu ciel, fruits = en forme de cœur





Biologie

Annuelle | Gravité | fev - avril

Statut / Fréquence d'observation

Commune

Peu fréquente ● ○ ○ ○ ○ Très fréquente

Ecologie

Rudérale

Texture : A | AL | L | SF | SG | G | C | RM

Humidité : sec — humide

pH : acide — basique

Nutriments : pauvre — riche

Conseils / Expertise

Espèce assez présente sur les relevés et non problématique.

Le travail du sol favorise l'espèce (plante pionnière).

Scrophulariacées

Véronique luisante

Veronica polita

Reconnaissance

Port : étalé
Hauteur : 5 - 25 cm
Le + : ramifiée, très poilue, rougeâtre

Position : opposées
Forme : ovale, triangulaire, en cœur
Le + : verte, peu velue, luisante

Position : solitaire, terminale
Forme : petite, 4 pétales, pédonculé
Le + : bleue, fruit = capsule globuleuse



! Se distingue de la Véronique de Perse qui a des fleurs pas seulement terminales, dont le pédoncule dépasse la feuille contigüe, et dont le fruit en capsule est aplati



Biologie

Annuelle | Projection | mars - oct

Fréquence d'observation / Statut

Peu fréquente ● ○ ○ ○ ○ Très fréquente

Commune

Ecologie

Rudérale

Texture : A | AL | L | SF | SG | G | C | RM

Humidité : sec — humide

pH : acide — basique

Nutriments : pauvre — riche

Conseils / Expertise

Espèce peu présente sur les relevés et non problématique.

Le travail du sol favorise l'espèce (plante pionnière).

Scrophulariacées

Véronique officinale

Veronica officinalis

Reconnaissance

Port : dressé
Hauteur : 10 - 40 cm
Le + : ramifiée, très poilue

Position : opposées
Forme : ovale, dentée, de grande taille
Le + : verte, velue

Position : grappe terminale
Forme : petite, 4 pétales
Le + : bleu ciel

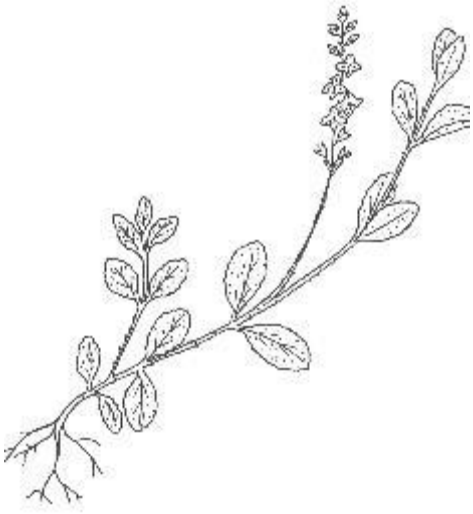



Biologie

Vivace | Poils animaux | mai - juil

Statut / Fréquence d'observation

Liste rouge européenne (IUCN)

Peu fréquente ● ○ ○ ○ ○ Très fréquente

Conseils / Expertise

Espèce peu présente sur les relevés et non problématique.

Ecologie

Compétitrice

Texture : A | AL | L | **SF** | SG | G | C | RM
Humidité : sec — humide
pH : acide — basique
Nutriments : pauvre — riche

Scrophulariacées

Véronique à feuilles de Calament

Veronica acinifolia

Reconnaissance

Port : dressé
Hauteur : 5 – 15 cm
Le + : poils fins et courts (presque glabre)

Position : opposées
Forme : ovale à arrondie, pétiole court
Le + : verte, petite, bord entier ou à légères encoches

Position : grappe terminale lâche
Forme : 4 pétales, petite
Le + : bleu vif à pétales inférieurs blanchâtres
fruit = en forme de cœur



! Se distingue de la Véronique des champs qui a deux lignes opposées de poils sur sa tige contrairement à la véronique à feuilles de calament qui a des poils glanduleux



Biologie

Annuelle | Poils animaux | Mars - Juin

Fréquence d'observation / Statut

Peu fréquente ● ○ ○ ○ ○ Très fréquente

Commune

Ecologie

Texture : A | AL | L | **SF** | SG | G | C | RM

Humidité : sec – humide

pH : acide – basique

Nutriments : pauvre – riche

Conseils / Expertise

Espèce peu présente et non problématique.

Scrophulariacées

Véronique à feuilles trilobées

Veronica triphyllos

Reconnaissance

Port :	dressé
Hauteur :	5 - 15 cm
Le + :	rameaux lâches, poils fins et courts

Position :	opposées
Forme :	ovales/palmées de 3 à 5 lobes
Le + :	vert, poils éparses, lobe médian + grand

Position :	grappe terminale lâche
Forme :	4 pétales
Le + :	bleu vif, pédoncule aussi long que la feuille

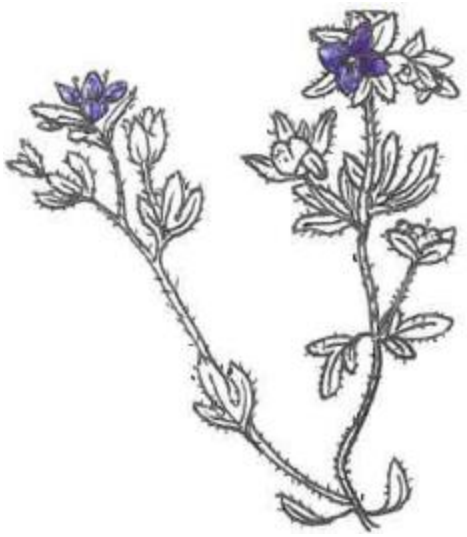

! Se distingue des autres véroniques avec ses feuilles palmées de 3 à 7 segments aux bouts arrondis





Biologie

Annuelle | Poils animaux | Mars - Mai

Fréquence d'observation / Statut

Peu fréquente ● ○ ○ ○ ○ Très fréquente

Liste rouge régionale : Aquitaine (IUCN)

Conseils / Expertise

Espèce rare et peu présente dans les vignes.

Indicatrice de sols meubles et sableux.



Ecologie

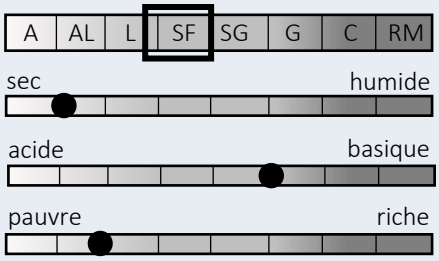

Caryophyllacées

Céraiste aggloméré

Cerastium glomeratum

Reconnaissance

Port : dressé
Hauteur : 5 - 30 cm
Le + : ramifiée, très poilue, rougeâtre

Position : opposées
Forme : ovale, embrassante
Le + : verte, velue

Position : terminale, agglomérée
Forme : petite, 5 pétales échancrés en V
Le + : blanche, sépales pointus avec poils longs



Se distingue du Céraiste commun dont les fleurs sont solitaires.
Se distingue de la Stellaire intermédiaire dont les sépales dépassent les pétales.



Conseils / Expertise

Espèce très présente mais non problématique.

Plante pionnière, elle se développe surtout sur les sols travaillés et désherbés chimiquement.

Biologie

Annuelle | Vent | avr - juin

Fréquence d'observation / Statut

Peu fréquente ●●●●○ Très fréquente

Commune

Ecologie

Rudérale

Texture : A | AL | L | SF | SG | G | C | RM

Humidité : sec — humide

pH : acide — basique

Nutriments : pauvre — riche

Caryophyllacées

Céraiste commun

Cerastium vulgare

Reconnaissance

Port : dressé
Hauteur : 10 - 50 cm
Le + : ramifiée, très poilue, rougeâtre

Position : opposées
Forme : ovale, embrassante
Le + : verte, velue

Position : terminale, solitaire
Forme : petite, pétiolée, 5 pétales échancrés en V
Le + : blanche



! Se distingue du Céraiste aggloméré dont les fleurs sont agglomérées/serrées.
Se distingue de la Stellaire intermédiaire dont les sépales dépassent les pétales.



Biologie

Vivace | Vent | avr - juin

Fréquence d'observation / Statut

Peu fréquente ● ○ ○ ○ ○ Très fréquente

Commune

Ecologie

Rudérale

Texture : A | AL | L | SF | SG | G | C | RM

Humidité : sec — humide

pH : acide — basique

Nutriments : pauvre — riche

Conseils / Expertise

Espèce non problématique.

Elle se développe préférentiellement sur les sols enherbés / tondus contrairement aux autres espèces annuelles.

Brassicacées

Compagnon blanc

Silene latifolia subsp. alba

Reconnaissance

Port :	dressé
Hauteur :	50 - 100 cm
Le + :	ramifiée, très poilue

Position :	opposées
Forme :	lancéolée, pétiolée puis embrassante
Le + :	verte, velue

Position :	terminale
Forme :	5 pétales échancrés
Le + :	blanche, sépales soudés et velus/renflés





Biologie

Vivace | Vent | avr - juin

Statut / Fréquence d'observation

Commune

Peu fréquente ● ○ ○ ○ ○ Très fréquente

Ecologie

Commune

Texture : A | AL | L | SF | SG | G | C | RM

Humidité : sec — humide

pH : acide — basique

Nutriments : pauvre — riche

Conseils / Expertise

Espèce peu présente sur les relevés et non problématique.

Onagracées

Épilobe hérissée

Epilobium hirsutum

Reconnaissance

Port : dressé
Hauteur : > 100 cm
Le + : ramifiée, très poilue

Position : opposées ou alternes
Forme : lancéolée, légèrement dentée
Le + : verte, velue

Position : grappe
Forme : 4 pétales, long pédoncule
Le + : rose



! Se distingue de l'Epilobe à quatre angles qui est moins velue et de moins grande taille.



Biologie

Vivace

Vent / Rhizome

mai - sept

Fréquence d'observation / Statut

Peu fréquente ● ○ ○ ○ ○ Très fréquente

Liste rouge mondiale (IUCN)

Conseils / Expertise

Espèce peu présente sur les relevés, elle est envahissante et peut devenir concurrentielle pour la vigne durant la période estivale.

Un travail du sol favorise sa dispersion par fragmentations des rhizomes. Laisser les enherbements et tondre pour limiter les populations.

Témoigne d'une certaine hydromorphie.

Ecologie

Compétitrice

Texture : A | AL | L | SF | SG | G | C | RM

Humidité : sec — humide

pH : acide — basique

Nutriments : pauvre — riche

Euphorbiacées

Euphorbe maculée

Euphorbia maculata

Reconnaissance

Port : étalé
Hauteur : 10 - 20 cm
Le + : Poilu (variable)

Position : opposées
Forme : ovale, asymétrique au niveau du pétiole
Le + : vert, souvent avec une tache pourpre au centre

Position : aisselle des feuilles
Forme : petite
Le + : blanche/rose, fruits = capsules velues





Biologie

Annuelle | Fourmis | Juin - Sept

Statut / Fréquence d'observation

Plante Exotique Envahissante en Aquitaine

Peu fréquente ● ○ ○ ○ ○ Très fréquente

Ecologie

Texture : A | AL | L | **SF** | SG | G | C | RM

Humidité : sec — humide

pH : acide — basique

Nutriments : pauvre — riche

Conseils / Expertise

Espèce exotique peu présente en vigne. Elle se trouve sur les sol secs, travaillés et compactés.

Des tontes extensives et l'enherbement limiteront son développement.

Caryophyllacées

Holostée en ombelle

Holosteum umbellatum

Reconnaissance

Port : dressé / ascendant
Hauteur : 5 - 20 cm
Le + : pilosité variable

Position : rosette puis opposée sur tige
Forme : ovale, embrassante
Le + : verte

Position : ombelle terminale
Forme : 5 pétales, long pédoncule
Le + : blanche







Biologie

Annuelle | Poils animaux | mars - mai

Statut / Fréquence d'observation

Liste rouge Poitou - Charentes

Peu fréquente ● ○ ○ ○ ○ Très fréquente

Ecologie

Stress tolérante, rudérale

Texture : A | AL | L | SF | SG | G | C | RM
Humidité : sec – humide
pH : acide – basique
Nutriments : pauvre – riche

Conseils / Expertise

Espèce peu présente sur les relevés et non problématique. Espèce rare à signaler au CBNSA.

Elle se développe sur les sols régulièrement travaillés.

Caryophyllacées

Stellaire intermédiaire

Stellaria media

Reconnaissance

Port : étalé
Hauteur : 5 - 10 cm
Le + : ramifiée, avec ligne de poils, parfois rougeâtre

Position : opposées
Forme : limbe glabre ovale en pointe, long pétiole poilu
Le + : verte

Position : terminale, solitaire
Forme : 5 pétales échancrés en V
Le + : blanche, pétales dépassés par les sépales



! Se distingue des Céraistes qui ont des feuilles au limbe velu, et dont les sépales ne dépassent pas les pétales



Biologie

Annuelle | Gravité | avr - sept

Fréquence d'observation / Statut

Peu fréquente ●●●●○ Très fréquente

Liste rouge européenne (IUCN)

Conseils / Expertise

Espèce assez présente sur les relevés et pouvant être envahissante.

L'enherbement et son entretien par la tonte limite son développement.

Ecologie

Compétitrice, rudérale

Texture : A | AL | L | SF | SG | G | C | RM

Humidité : sec — humide

pH : acide — basique

Nutriments : pauvre — riche

Caryophyllacées

Sabline à feuilles de serpolet

Arenaria serpyllifolia

Reconnaissance

Port : dressé
Hauteur : 5 - 25 cm
Le + : grêle, poils courts, rougeâtre

Position : opposées
Forme : ovale, embrassante
Le + : verte, ciliée, 1 nervure centrale

Position : terminale
Forme : 5 pétales, long pédoncule
Le + : blanche, sépales dépassant des pétales





Biologie

Annuelle | Vent | mai - juil

Statut / Fréquence d'observation

Commune

Peu fréquente ● ○ ○ ○ ○ Très fréquente

Ecologie

Rudérale

Texture : A | AL | L | SF | SG | G | C | RM
Humidité : sec — humide
pH : acide — basique
Nutriments : pauvre — riche

Conseils / Expertise

Espèce non problématique.

Plante pionnière, elle se développe surtout sur les sols travaillés et non tondus.

Scrophulariacées

Véronique à feuilles de serpolet

Veronica serpyllifolia

Reconnaissance

Port : dressé
Hauteur : 10 - 30 cm
Le + : ramifiée, glabre

Position : opposées
Forme : ovale, légèrement dentée
Le + : verte, luisante

Position : grappe terminale
Forme : petite, 4 pétales, court pédoncule
Le + : bleue, blanche





Biologie

Vivace

Gravité / Stolons

mars - oct

Statut / Fréquence d'observation

Commune

Peu fréquente ● ○ ○ ○ ○ Très fréquente

Conseils / Expertise

Espèce peu présente sur les relevés et non problématique.

Le travail du sol favorise l'espèce (plante pionnière).

Ecologie

Rudérale

Texture : A | AL | L | SF | SG | G | C | RM

Humidité : sec — humide

pH : acide — basique

Nutriments : pauvre — riche

Hypericacées

Millepertuis perforé

Hypericum perforatum

Reconnaissance

Port : dressé
Hauteur : 20 - 80 cm
Le + : ligneuse

Position : opposées en majorité
Forme : ovale, linéaire, embrassante
Le + : verte, petit trous

Position : terminale
Forme : nombreuses, 5 pétales
Le + : jaune vif







Biologie

Vivace | Vent | juin - sept

Statut / Fréquence d'observation

Liste rouge européenne (IUCN)

Peu fréquente ● ○ ○ ○ ○ Très fréquente

Conseils / Expertise

Espèce assez présente sur les relevés, envahissante, potentiellement concurrentielle.

Un travail du sol limite les populations.

Ecologie

Compétitrice

Texture : A | AL | L | **SF** | SG | G | C | RM

Humidité : sec — humide

pH : acide — basique

Nutriments : pauvre — riche

Hypericinées

Millepertuis couché

Hypericum humifusum

Reconnaissance

Port : étalé / ascendant
Hauteur : 5 - 20 cm
Le + : glabre, 2 lignes peu saillantes

Position : opposées
Forme : ovales, court pétiole
Le + : verte, glabre, bordée de points noirs

Position : terminale, solitaire ou peu nombreuses
Forme : petite, 5 pétales, long pédoncule
Le + : jaune vif



! Se distingue du millepertuis perforé qui possède des petits trous sur la face inférieure de ses feuilles (on les observe lorsque l'on place la feuille face au soleil).



Biologie

Vivace | Gravité | Juin - Sept

Statut / Fréquence d'observation

Peu fréquente ● ○ ○ ○ ○ Très fréquente

Commune

Ecologie

Stress tolérante / Rudérale

Texture : A | AL | L | **SF** | SG | G | C | RM

Humidité : sec — humide

pH : acide — basique

Nutriments : pauvre — riche

Conseils / Expertise

Espèce peu présente sur les relevés et non problématique.

Elle se développe sur les sols régulièrement travaillés.

Portulacacées

Montie des fontaines

Montia fontana subsp. chondrosperma

Reconnaissance

Port : étalé
Hauteur : 10-30 cm
Le + : glabre, très ramifiée et couchée

Position : opposées
Forme : lancéolées, linéaires, charnues
Le + : vertes/jaunes, petites, court pétiole

Position : terminales
Forme : très petites, 3 - 5 pétales
Le + : blanches, fruit : 3 graines noires brillantes





Biologie

Vivace | Gravité | Avril - Sept

Statut / Fréquence d'observation

Commune

Peu fréquente ● ○ ○ ○ ○ Très fréquente

Conseils / Expertise

Espèce peu présente et peu problématique, apprécie les sols sableux.

Ecologie

Texture : A | AL | L | **SF** | SG | G | C | RM

Humidité : sec — humide

pH : acide — basique

Nutriments : pauvre — riche

Portulacacées

Pourpier

Portulaca groupe oleracea

Reconnaissance

Port : étalé
Hauteur : 10 - 30 cm
Le + : épaisse, ramifiée, glabre, rougeâtre

Position : variable
Forme : ovale, charnue, embrassante
Le + : vert brillant

Position : solitaire ou groupées, terminale
Forme : 4 à 6 pétales
Le + : jaune





Biologie

Annuelle — Gravité — mai - août

Statut / Fréquence d'observation

Commune

Peu fréquente ● ○ ○ ○ ○ Très fréquente

Ecologie

Rudérale

Texture : A | AL | L | SF | **SG** | G | C | RM

Humidité : sec — humide

pH : acide — basique

Nutriments : pauvre — riche

Conseils / Expertise

Espèce assez fréquente et peu problématique.

Elle apprécie les sols secs.

Plante pionnière, elle se développe sur les sols travaillés.

Scrophulariacées

Véronique à feuilles de serpolet

Veronica serpyllifolia

Reconnaissance

Port : dressé
Hauteur : 10 - 30 cm
Le + : ramifiée, glabre

Position : opposées
Forme : ovale, légèrement dentée
Le + : verte, luisante

Position : grappe terminale
Forme : petite, 4 pétales, court pédoncule
Le + : bleue, blanche





Biologie

Vivace

Gravité / Stolons

mars - oct

Statut / Fréquence d'observation

Commune

Peu fréquente ● ○ ○ ○ ○ Très fréquente

Conseils / Expertise

Espèce peu présente sur les relevés et non problématique.

Le travail du sol favorise l'espèce (plante pionnière).

Ecologie

Rudérale

Texture : A | AL | L | SF | SG | G | C | RM

Humidité : sec — humide

pH : acide — basique

Nutriments : pauvre — riche

Caryophyllacées

Holostée en ombelle

Holosteum umbellatum

Reconnaissance

Port : dressé / ascendant
Hauteur : 5 - 20 cm
Le + : pilosité variable

Position : rosette puis opposée sur tige
Forme : ovale, embrassante
Le + : verte

Position : ombelle terminale
Forme : 5 pétales, long pédoncule
Le + : blanche







Biologie

Annuelle | Poils animaux | mars - mai

Statut / Fréquence d'observation

Liste rouge Poitou - Charentes

Peu fréquente ● ○ ○ ○ ○ Très fréquente

Ecologie

Stress tolérante, rudérale

Texture : A | AL | L | SF | SG | G | C | RM
Humidité : sec – humide
pH : acide – basique
Nutriments : pauvre – riche

Conseils / Expertise

Espèce peu présente sur les relevés et non problématique. Espèce rare à signaler au CBNSA.

Elle se développe sur les sols régulièrement travaillés.

Gentianacées

Centaurée jaune

Blackstonia perfoliata

Reconnaissance

Port : dressé
Hauteur : 10 - 50 cm
Le + : ramifiée, quadrangulaire en haut

Position : rosette puis opposées sur tige
Forme : ovales, soudées 2 par 2 à la base
Le + : vert pâle

Position : corymbe terminale
Forme : 6 à 8 pétales
Le + : jaune, orange





Biologie

Annuelle | Gravité | mai - sept

Statut / Fréquence d'observation

Commune

Peu fréquente ● ○ ○ ○ ○ Très fréquente

Conseils / Expertise

Espèce non problématique.

Espèce à caractère pionnier, un travail du sol ponctuel et superficiel et les tontes extensives favorisent son développement.

Ecologie

Stress tolérante, rudérale

Texture : A | AL | L | **SF** | SG | G | C | RM

Humidité : sec — humide

pH : acide — basique

Nutriments : pauvre — riche

Dipsacacées

Cardère sauvage

Dipsacus fullonum

Reconnaissance

Port : dressé
Hauteur : > 100 cm
Le + : raide, épineuse (poils rudes)

Position : basales en rosette, puis opposées sur tige
Forme : ovale, dentée
Le + : verte, bleue, épineuse

Position : terminale
Forme : tête globuleuse
Le + : rose, violet





Biologie

Vivace | Vent | juil - sept

Statut / Fréquence d'observation

Commune

Peu fréquente ● ○ ○ ○ ○ Très fréquente

Conseils / Expertise

Espèce très peu présente pouvant être concurrentielle durant la période estivale.

Elle se développe surtout sur les sols argileux, riches en éléments nutritifs.

Un travail du sol limite les populations.

Ecologie

Compétitrice, rudérale

Texture : A | AL | L | SF | SG | G | C | RM

Humidité : sec — humide

pH : acide — basique

Nutriments : pauvre — riche

Fabacées

Gesse sans feuilles

Lathyrus aphaca

Reconnaissance

Port : dressé, grimpant
Hauteur : 20 - 50 cm
Le + : anguleuse, glabre

Position : opposées
Forme : ovale, sagittée , plaquée sur la tige
Le + : vert pâle, présence d'une vrille

Position : dispersée
Forme : zygomorphe, long pédoncule
Le + : jaune





Biologie

Annuelle | Vent | mai - juil

Statut / Fréquence d'observation

Commune

Peu fréquente ● ○ ○ ○ ○ Très fréquente

Conseils / Expertise

Espèce peu présente sur les relevés et peu problématique.

Plante pionnière, elle se développe sur les sols à pH basiques et travaillés.

Ecologie

Rudérale

Texture : A | AL | L | SF | SG | G | C | RM

Humidité : sec — humide

pH : acide — basique

Nutriments : pauvre — riche

Caryophyllacées

Œillet armeria

Diantus armeria

Reconnaissance

Port : dressé
Hauteur : 10 - 30 cm
Le + : raide

Position : opposées voire opposées décussées
Forme : linéaire, lancéolée
Le + : verte, velue

Position : terminale
Forme : 5 pétales
Le + : rose, petites tâches blanches





Biologie

Bisanuelle | Non renseigné | Non renseigné

Statut / Fréquence d'observation

Réglementation prefectorale

Peu fréquente ● ○ ○ ○ ○ Très fréquente

Conseils / Expertise

Espèce peu présente sur les relevés et faisant l'objet d'une règlementation préfectorale.

Des tontes extensives favorisent son développement.

Ecologie

Compétitrice, rudérale

Texture : A | AL | L | SF | SG | G | C | RM

Humidité : sec — humide

pH : acide — basique

Nutriments : pauvre — riche

Campanulacées

Jasione des montagnes

Jasione montana

Reconnaissance

Port :	étalé
Hauteur :	10 - 50 cm
Le + :	simple ou ramifiée, poilue dans la partie inférieure

Position :	Alternes et opposées
Forme :	linéaire/lancéolée, bord entier ou crénelé
Le + :	verte, poilue

Position :	terminale
Forme :	capitule
Le + :	bleue



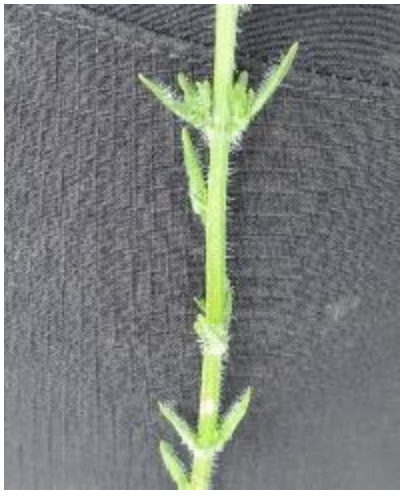

Biologie

Annuelle | Poils animaux | Juin - Sept

Statut / Fréquence d'observation

Commune

Peu fréquente ● ○ ○ ○ ○ Très fréquente

Conseils / Expertise

Espèce peu présente en vigne et non problématique.

Les sols bien drainés permettent son développement.

Ecologie

Stress tolérante

Texture	A | AL | L | **SF** | SG | G | C | RM
Humidité	sec — humide
pH	acide — basique
Nutriments	pauvre — riche

Caryophyllacées

Œillet armeria

Diantus armeria

Reconnaissance

Port : dressé
Hauteur : 10 - 30 cm
Le + : raide

Position : opposées voire opposées décussées
Forme : linéaire, lancéolée
Le + : verte, velue

Position : terminale
Forme : 5 pétales
Le + : rose, petites tâches blanches





Biologie

Bisanuelle | Non renseigné | Non renseigné

Statut / Fréquence d'observation

Réglementation prefectorale

Peu fréquente ● ○ ○ ○ ○ Très fréquente

Conseils / Expertise

Espèce peu présente sur les relevés et faisant l'objet d'une règlementation préfectorale.

Des tontes extensives favorisent son développement.

Ecologie

Compétitrice, rudérale

Texture : A | AL | L | SF | SG | G | C | RM

Humidité : sec — humide

pH : acide — basique

Nutriments : pauvre — riche

Campanulacées

Jasione des montagnes

Jasione montana

Reconnaissance

Port :	étalé
Hauteur :	10 - 50 cm
Le + :	simple ou ramifiée, poilue dans la partie inférieure

Position :	Alternes et opposées
Forme :	linéaire/lancéolée, bord entier ou crénelé
Le + :	verte, poilue

Position :	terminale
Forme :	capitule
Le + :	bleue



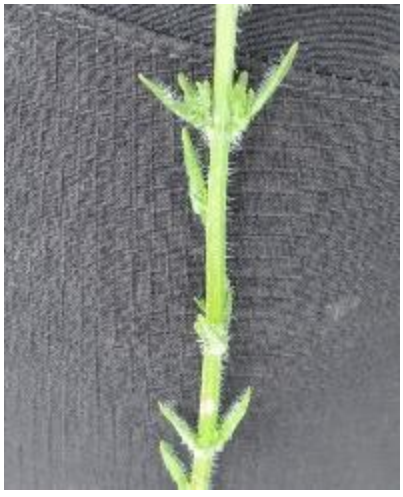

Biologie

Annuelle | Poils animaux | Juin - Sept

Statut / Fréquence d'observation

Commune

Peu fréquente ● ○ ○ ○ ○ Très fréquente

Conseils / Expertise

Espèce peu présente en vigne et non problématique.

Les sols bien drainés permettent son développement.

Ecologie

Stress tolérante

Texture	A | AL | L | **SF** | SG | G | C | RM
Humidité	sec — humide
pH	acide — basique
Nutriments	pauvre — riche

Portulacacées

Pourpier

Portulaca groupe oleracea

Reconnaissance

Port : étalé
Hauteur : 10 - 30 cm
Le + : épaisse, ramifiée, glabre, rougeâtre

Position : variable
Forme : ovale, charnue, embrassante
Le + : vert brillant

Position : solitaire ou groupées, terminale
Forme : 4 à 6 pétales
Le + : jaune





Biologie

Annuelle — Gravité — mai - août

Statut / Fréquence d'observation

Commune

Peu fréquente ● ○ ○ ○ ○ Très fréquente

Ecologie

Rudérale

Texture : A | AL | L | SF | **SG** | G | C | RM

Humidité : sec — humide

pH : acide — basique

Nutriments : pauvre — riche

Conseils / Expertise

Espèce assez fréquente et peu problématique.

Elle apprécie les sols secs.

Plante pionnière, elle se développe sur les sols travaillés.

Polygonacées

Renouée persicaire

Persicaria maculosa

Reconnaissance

Port : dressé
Hauteur : 20 - 80 cm
Le + : ramifiée

Position : alternes
Forme : lancéolée, bord ondulé
Le + : verte, tâche rougeâtre

Position : grappe terminale
Forme : glomérule
Le + : rose, rouge





Biologie

Annuelle | Gravité | juil - sept

Statut / Fréquence d'observation

Liste rouge européenne (IUCN)

Peu fréquente ● ○ ○ ○ ○ Très fréquente

Conseils / Expertise

Espèce peu fréquente et non problématique elle apprécie les sols humides, riches en éléments nutritifs et travaillés en système extensif.

Ecologie

Compétitrice, rudérale

Texture : A | AL | L | SF | SG | G | C | RM

Humidité : sec — humide

pH : acide — basique

Nutriments : pauvre — riche

Euphorbiacées

Euphorbe réveil-matin

Euphorbia helioscopa

Reconnaissance

Port :	dressé
Hauteur :	10 - 50 cm
Le + :	épaisse, glabre

Position :	alternes
Forme :	ovale, embrassante
Le + :	verte, jaune, nervure centrale blanche

Position :	ombelle terminale, 5 à 7 fleurs
Forme :	pédoncule court
Le + :	verte, jaune





Biologie

Annuelle | Fourmis | avr - nov

Statut / Fréquence d'observation

Commune

Peu fréquente ● ○ ○ ○ ○ Très fréquente

Conseils / Expertise

Espèce assez présente sur les relevés et non problématique.

Plante pionnière, elle se développe surtout sur les sols travaillés et désherbés.

Ecologie

Rudérale

Texture : A | AL | L | SF | SG | G | C | RM

Humidité : sec — humide

pH : acide — basique

Nutriments : pauvre — riche

Caryophyllacées

Silène de France

Silene gallica

Reconnaissance

Port : dressé
Hauteur : 20 - 70 cm
Le + : très poilue

Position : opposées à la base puis alternes
Forme : ovale à linéaire
Le + : verte, velue

Position : grappe terminale, à l'aisselle des feuilles
Forme : 5 pétales
Le + : blanche, rose, sépales soudés et velu





Biologie

Annuelle | Vent | mai - sept

Statut / Fréquence d'observation

Commune

Peu fréquente ● ○ ○ ○ ○ Très fréquente

Conseils / Expertise

Espèce peu présente sur les relevés et non problématique.

Pionnière elle est favorisée par le travail du sol.

Ecologie

Rudérale

Texture : A | AL | L | SF | SG | G | C | RM

Humidité : sec — humide

pH : acide — basique

Nutriments : pauvre — riche

CBNSA - MERGEN Nicolas

Onagracées

Épilobe hérissée

Epilobium hirsutum

Reconnaissance

Port : dressé
Hauteur : > 100 cm
Le + : ramifiée, très poilue

Position : opposées ou alternes
Forme : lancéolée, légèrement dentée
Le + : verte, velue

Position : grappe
Forme : 4 pétales, long pédoncule
Le + : rose



! Se distingue de l'Epilobe à quatre angles qui est moins velue et de moins grande taille.



Biologie

Vivace

Vent / Rhizome

mai - sept

Fréquence d'observation / Statut

Peu fréquente ● ○ ○ ○ ○ Très fréquente

Liste rouge mondiale (IUCN)

Conseils / Expertise

Espèce peu présente sur les relevés, elle est envahissante et peut devenir concurrentielle pour la vigne durant la période estivale.

Un travail du sol favorise sa dispersion par fragmentations des rhizomes. Laisser les enherbements et tondre pour limiter les populations.

Témoigne d'une certaine hydromorphie.

Ecologie

Compétitrice

Texture : A | AL | L | SF | SG | G | C | RM

Humidité : sec — humide

pH : acide — basique

Nutriments : pauvre — riche

Boraginacées

Myosotis des champs

Myosotis arvensis

Reconnaissance

Port : dressé
Hauteur : 10 - 40 cm
Le + : ramifiée, très poilue

Position : rosette puis alternes sur tige
Forme : lancéolée, embrassante
Le + : vert pâle

Position : grappe terminale
Forme : 5 pétales
Le + : bleu ciel, rose, jaune au centre





Biologie

Annuelle | Poils animaux | avr - sept

Statut / Fréquence d'observation

Commune

Peu fréquente ● ○ ○ ○ ○ Très fréquente

Ecologie

Rudérale

Texture : A | AL | L | SF | SG | G | C | RM

Humidité : sec — humide

pH : acide — basique

Nutriments : pauvre — riche

Conseils / Expertise

Espèce assez fréquente et non problématique.

Plante pionnière, elle se développe sur les sols travaillés.

Astéracées

Centaurée tardive

Centaurea decipiens

Reconnaissance

Port : dressé
Hauteur : 20 - 90 cm
Le + : épaisse, ramifiée

Position : rosette puis alternes sur tige
Forme : ovale, embrassante sur tige
Le + : vert foncé, poils courts

Position : terminale
Forme : capitule
Le + : rose, violacée





Biologie

Vivace | Poils animaux | juin - août

Statut / Fréquence d'observation

Commune

Peu fréquente ● ○ ○ ○ ○ Très fréquente

Conseils / Expertise

Espèce non problématique car peu présente sur les relevés mais pouvant devenir concurrentielle.

Un travail extensif favorise les populations.

Ecologie

Compétitrice

Texture : A | AL | L | SF | SG | G | C | RM

Humidité : sec — humide

pH : acide — basique

Nutriments : pauvre — riche

Scrophulariacées

Véronique de Perse

Veronica persica

Reconnaissance

Port : étalé
Hauteur : 10 - 40 cm
Le + : très poilue

Position : opposées à la base puis alternes
Forme : ovale, dentée, en cœur
Le + : verte, velue

Position : solitaire, dispersée
Forme : petite, 4 pétales, long pédoncule
Le + : bleu ciel, fruit = capsule globuleuse



! Se distingue de la Véronique luisante qui a des fleurs seulement terminales, dont le pédoncule ne dépasse pas la feuille contigüe, et dont le fruit en capsule est globuleux



Biologie

Annuelle | Poils animaux | mars - oct

Fréquence d'observation / Statut

Peu fréquente ● ● ● ● ● Très fréquente

Commune

Ecologie

Rudérale

Texture : A | AL | L | SF | SG | G | C | RM

Humidité : sec — humide

pH : acide — basique

Nutriments : pauvre — riche

Conseils / Expertise

Espèce très présente sur les relevés et non problématique.

Le travail du sol favorise l'espèce (plante pionnière).

Scrophulariacées

Véronique des champs

Veronica arvensis

Reconnaissance

Port :	étalé
Hauteur :	5 - 25 cm
Le + :	grêle, très poilue, rougeâtre

Position :	opposées
Forme :	ovale, triangulaire, sinuée, dentée
Le + :	verte, nervures visibles, velue

Position :	grappe terminale
Forme :	petite, 4 pétales
Le + :	bleu ciel, fruits = en forme de cœur





Biologie

Annuelle | Gravité | fev - avril

Statut / Fréquence d'observation

Commune

Peu fréquente ● ○ ○ ○ ○ Très fréquente

Ecologie

Rudérale

Texture : A | AL | L | SF | SG | G | C | RM

Humidité : sec — humide

pH : acide — basique

Nutriments : pauvre — riche

Conseils / Expertise

Espèce assez présente sur les relevés et non problématique.

Le travail du sol favorise l'espèce (plante pionnière).

Scrophulariacées

Véronique à feuilles de lierre

Veronica hederifolia

Reconnaissance

Port : étalé
Hauteur : 5 - 15 cm
Le + : grêle, très poilue, rougeâtre

Position : alternes
Forme : ovale, lobée (3 lobes en cœur)
Le + : verte, velue

Position : solitaire, terminale
Forme : petite, 4 pétales, court pédoncule
Le + : bleu ciel, fruits = capsules carrées





Biologie

Annuelle | Fourmis | mars - oct

Statut / Fréquence d'observation

Commune

Peu fréquente ● ○ ○ ○ ○ Très fréquente

Ecologie

Rudérale

Texture : A | AL | L | **SF** | SG | G | C | RM

Humidité : sec — humide

pH : acide — basique

Nutriments : pauvre — riche

Conseils / Expertise

Espèce assez présente sur les relevés et non problématique.

Le travail du sol favorise l'espèce (plante pionnière).

Brassicacées

Arabette de Thalius

Arabidopsis thaliana

Reconnaissance

Port : dressé
Hauteur : 5 - 25 cm
Le + : ramifiée, glabre

Position : rosette puis alternes sur tige
Forme : lancéolée, embrassante, dentée
Le + : verte, velue

Position : grappe terminale
Forme : 4 petites pétales
Le + : blanche, fruits = siliques





Biologie

Annuelle | Vent | mars - juil

Statut / Fréquence d'observation

Commune

Peu fréquente ●●○○○ Très fréquente

Ecologie

Rudérale

Texture : A | AL | L | SF | SG | G | C | RM

Humidité : sec — humide

pH : acide — basique

Nutriments : pauvre — riche

Conseils / Expertise

Espèce non problématique.

Plante pionnière, elle se développe surtout sur les sols travaillés et désherbés chimiquement ou thermiquement.

Brassicacées

Calépine irrégulière

Calepina irregularis

Reconnaissance

Port : étalé
Hauteur : 30 - 80 cm
Le + : ramifiée

Position : rosette puis alternes sur tige
Forme : ovale, sinuée, dentée, embrassante
Le + : verte, glabre

Position : grappe terminale
Forme : 4 pétales, long pédoncule
Le + : blanche, fruits (silicules) en forme de citron



! Se distingue de la Capselle bourse-à-pasteur, poilue, qui a des fruits en forme de cœur



Biologie

Annuelle | Gravité | avr - juil

Fréquence d'observation / Statut

Peu fréquente ● ○ ○ ○ ○ Très fréquente

Messicole

Ecologie

Compétitrice, rudérale

Texture : A | AL | L | **SF** | SG | G | C | RM

Humidité : sec — humide

pH : acide — basique

Nutriments : pauvre — riche

Conseils / Expertise

Espèce messicole en expansion pouvant localement former des populations denses. Signaler sa présence au CBNSA.

Elle apprécie les sols à pH basique. Des tontes ou un travail extensifs favorisent les populations.

Brassicacées

Capselle bourse-à-pasteur

Capsella bursa-pastoris

Reconnaissance

Port : dressé
Hauteur : 20 - 50 cm
Le + : ramifiée

Position : rosette puis alternes sur tige
Forme : ovale, découpée, dentée, embrassante
Le + : verte, glabre

Position : grappe terminale
Forme : petite, 4 pétales, pédonculée
Le + : blanche, fruits (silicules) en forme de cœur



! Se distingue de la Calépine irrégulière, glabre, qui a des fruits en forme de citron



Biologie

Annuelle | Vent | mars - dec

Fréquence d'observation / Statut

Peu fréquente ● ○ ○ ○ ○ Très fréquente

Liste rouge européenne (IUCN)

Ecologie

Rudérale

Texture : A | AL | L | SF | SG | G | C | RM

Humidité : sec — humide

pH : acide — basique

Nutriments : pauvre — riche

Conseils / Expertise

Espèce non problématique.

Plante pionnière, elle de développe surtout sur les sols travaillés et non tondus.

Un travail extensif favorise les populations.

Brassicacées

Tabouret à odeur d'ail

Thlaspi alliaceum

Reconnaissance

Port : dressé
Hauteur : 30 - 60 cm
Le + : glabre

Position : rosette puis alternes sur tige
Forme : spatulée, ovale, sinuée, dentée
Le + : vert pâle, odeur d'ail très légère

Position : grappe terminale
Forme : petite, 4 pétales
Le + : blanche, fruits = capsules aplaties, larges





Biologie

Annuelle | Vent | avr - mai

Statut / Fréquence d'observation

Commune

Peu fréquente ● ○ ○ ○ ○ Très fréquente

Ecologie

Rudérale

Texture : A | AL | L | SF | SG | G | C | RM
Humidité : sec — humide
pH : acide — basique
Nutriments : pauvre — riche

Conseils / Expertise

Espèce peu présente sur les relevés et non problématique.

Apprécie les sols calcaires et travaillés (plante pionnière en expansion).

Astéracées

Marguerite

Leucanthemum groupe vulgare

Reconnaissance

Port : dressé
Hauteur : 20 - 80 cm
Le + : raide

Position : alternes
Forme : ovale, dentée, pétiolée puis embrassante
Le + : vert foncé

Position : terminale
Forme : capitule
Le + : blanche, jaune





Biologie

Vivace | Gravité | mai - août

Statut / Fréquence d'observation

Commune

Peu fréquente ● ○ ○ ○ ○ Très fréquente

Ecologie

Compétitrice

Texture : A | AL | L | SF | SG | G | C | RM

Humidité : sec — humide

pH : acide — basique

Nutriments : pauvre — riche

Conseils / Expertise

Espèce peu présente sur les relevés mais potentiellement concurrentielle pendant la période estivale.

Apprécie les sols à pH basique et peu riches en éléments nutritifs.

Le travail du sol limite les populations.

Polygonacées

Rumex à feuilles obtuses

Rumex obtusifolius

Reconnaissance

Port : dressé
Hauteur : 50 - 100 cm
Le + : ramifiée, striée

Position : alternes
Forme : ovale, large, en cœur à la base
Le + : verte, nervures visibles

Position : grappe terminale
Forme : glomérule
Le + : verte, rouge





Biologie

Vivace | Poils animaux | juin - sept

Statut / Fréquence d'observation

Commune

Peu fréquente ● ○ ○ ○ ○ Très fréquente

Ecologie

Compétitrice

Texture : A | AL | L | SF | SG | G | C | RM

Humidité : sec — humide

pH : acide — basique

Nutriments : pauvre — riche

Conseils / Expertise

Espèce assez fréquente pouvant être concurrentielle durant la période estivale.

Le travail du sol limite son développement.

Espèce nitrophile des terrains compacts.

Polygonacées

Rumex crépu

Rumex crispus

Reconnaissance

Port : étalé
Hauteur : 50 - 100 cm
Le + : ramifiée, striée

Position : alternes
Forme : lancéolée, crénelée, ondulée
Le + : verte, nervures visibles

Position : grappe dispersée
Forme : glomérule
Le + : verte, jaune





Biologie

Vivace | Vent | juil - sept

Statut / Fréquence d'observation

Liste rouge européenne (IUCN)

Peu fréquente ●●●●○ Très fréquente

Ecologie

Compétitrice

Texture : A | AL | L | SF | SG | G | C | RM

Humidité : sec — humide

pH : acide — basique

Nutriments : pauvre — riche

Conseils / Expertise

Espèce très fréquente pouvant être concurrentielle durant la période estivale.

L'assainissement et le travail du sol limitent son développement.

Polygonacées

Rumex violon

Rumex pulcher

Reconnaissance

Port : étalé
Hauteur : 20 - 60 cm
Le + : ramifiée

Position : alternes
Forme : feuilles basales en forme de violon
Le + : verte

Position : grappe terminale
Forme : glomérule
Le + : verte, rouge





Biologie

Vivace

Poils animaux

mai - sept

Statut / Fréquence d'observation

Commune

Peu fréquente ● ○ ○ ○ ○ Très fréquente

Conseils / Expertise

Espèce assez fréquente pouvant être concurrentielle durant la période estivale.

Le travail du sol limite son développement.

Liée aux sols tassés / compactés.

Ecologie

Compétitrice

Texture : A | AL | L | SF | SG | G | C | RM

Humidité : sec — humide

pH : acide — basique

Nutriments : pauvre — riche

Lamiacées

Sauge des prés

Salvia pratensis

Reconnaissance

Port : étalé
Hauteur : 35 - 80 cm
Le + : très poilue

Position : rosette puis alternes sur tige
Forme : ovale, crénelée, long pétiole
Le + : verte

Position : grappe terminale
Forme : zygomorphe
Le + : bleue





Biologie

Vivace | Gravité | mai - juil

Statut / Fréquence d'observation

Commune

Peu fréquente ● ○ ○ ○ ○ Très fréquente

Conseils / Expertise

Espèce présente hors des relevés, non problématique.

Apprécie les sols calcaires.

Ecologie

Compétitrice, stress tolérante, rudérale

Texture : A | AL | L | SF | SG | G | C | RM

Humidité : sec — humide

pH : acide — basique

Nutriments : pauvre — riche

Euphorbiacées

Euphorbe réveil-matin

Euphorbia helioscopa

Reconnaissance

Port :	dressé
Hauteur :	10 - 50 cm
Le + :	épaisse, glabre

Position :	alternes
Forme :	ovale, embrassante
Le + :	verte, jaune, nervure centrale blanche

Position :	ombelle terminale, 5 à 7 fleurs
Forme :	pédoncule court
Le + :	verte, jaune





Biologie

Annuelle | Fourmis | avr - nov

Statut / Fréquence d'observation

Commune

Peu fréquente ● ○ ○ ○ ○ Très fréquente

Conseils / Expertise

Espèce assez présente sur les relevés et non problématique.

Plante pionnière, elle se développe surtout sur les sols travaillés et désherbés.

Ecologie

Rudérale

Texture : A | AL | L | SF | SG | G | C | RM

Humidité : sec — humide

pH : acide — basique

Nutriments : pauvre — riche

Onagracées

Épilobe à quatre angles

Epilobium tetragonum

Reconnaissance

Port : dressé
Hauteur : 30 - 80 cm
Le + : carrée

Position : opposées ou alternes
Forme : lancéolée, légèrement dentée
Le + : verte

Position : grappe
Forme : 4 pétales, long pédoncule
Le + : rose







Biologie

Vivace | Vent | mai - sept

Statut / Fréquence d'observation

Commune

Peu fréquente ●●○○○ Très fréquente

Ecologie

Compétitrice

Texture : A | AL | L | SF | SG | G | C | RM

Humidité : sec — humide

pH : acide — basique

Nutriments : pauvre — riche

Conseils / Expertise

Espèce très présente sur les relevés, elle est envahissante et peut devenir concurrentielle pour la vigne durant la période estivale. Désherbage et travail du sol répétitif favorisent son développement. Elle apprécie les sols argileux et frais. Laisser les enherbements et tondre pour limiter les populations.

Témoigne d'une certaine hydromorphie.

Astéracées

Souci des champs

Calendula arvensis

Reconnaissance

Port :	dressé
Hauteur :	8 - 30 cm
Le + :	ramifiée, anguleuse, creuse

Position :	alternes
Forme :	lancéolée, dentée, embrassante
Le + :	vert pâle

Position :	terminale
Forme :	capitule
Le + :	jaune, orange





Biologie

Annuelle | Poils animaux | avr - oct

Statut / Fréquence d'observation

PNA Messicole

Peu fréquente ● ○ ○ ○ ○ Très fréquente

Conseils / Expertise

Espèce messicole faisant l'objet d'un plan de conservation. Signaler sa présence au CBNSA.

Plante pionnière, elle apprécie les sols à pH basique et se développe surtout sur les sols travaillés et non tondus.

Ecologie

Rudérale

Texture : A | AL | **L** | SF | SG | G | C | RM

Humidité : sec — humide

pH : acide — basique

Nutriments : pauvre — riche

Brassicacées

Pain-blanc

Lepidium draba

Reconnaissance

Port : étalé
Hauteur : 30 - 40 cm
Le + : ramifiée, raide

Position : alternes
Forme : ovale, large, sinuée, dentée
Le + : vert brillant

Position : grappe terminale
Forme : petites, nombreuses, 4 pétales
Le + : blanche







Biologie

Vivace | Vent | avr - juil

Statut / Fréquence d'observation

Commune

Peu fréquente ● ○ ○ ○ ○ Très fréquente

Ecologie

Compétitrice, stress tolérante, rudérale

Texture : A | AL | L | **SF** | SG | G | C | RM

Humidité : sec — humide

pH : acide — basique

Nutriments : pauvre — riche

Conseils / Expertise

Espèce peu présente sur les relevés mais pouvant être concurrentielle durant la période estivale.

Apprécie les sols à pH basique.

Le travail du sol limite les populations.

Astéracées

Érigéron du Canada

Erigeron canadensis

Reconnaissance

Port : dressé
Hauteur : 30 - 80 cm
Le + : très poilue

Position : alternes
Forme : ovale, étroites, pétiolée
Le + : verte

Position : grappe
Forme : petites, nombreuses
Le + : blanche, verte







Biologie

Annuelle | Vent | juil - oct

Statut / Fréquence d'observation

Exotique

Peu fréquente ●●●○○ Très fréquente

Ecologie

Stress tolérante, rudérale

Texture : A | AL | L | **SF** | SG | G | C | RM

Humidité : sec — humide

pH : acide — basique

Nutriments : pauvre — riche

Conseils / Expertise

Espèce très présente sur les relevés, exotique envahissante et concurrentielle pendant la période estivale.

Elle est favorisée par le travail du sol intensif et le désherbage chimique.

Astéracées

Picris fausse-épervière

Picris hieracioides

Reconnaissance

Port : dressé
Hauteur : 30 - 80 cm
Le + : ramifiée, très poilue

Position : alternes
Forme : lancéolée, sinuée, ondulée
Le + : verte, velue

Position : terminale
Forme : capitule
Le + : jaune, bractées aigues/pointues



! Se distingue de Picris fausse-vipérine qui a les feuilles dentées, avec présence de taches d'huile et épines



Conseils / Expertise

Espèce assez présente sur les relevés notamment sous le rang de vigne et pouvant être envahissante et concurrentielle pendant la période estivale.

Les tontes régulières couplées à un travail du sol extensif limitent son développement.

Biologie

Annuelle | Vent | juil - sept

Statut / Fréquence d'observation

Peu fréquente ●●○○○ Très fréquente

Commune

Ecologie

Compétitrice, stress tolérante, rudérale

Texture : A | AL | L | SF | SG | G | C | RM

Humidité : sec — humide

pH : acide — basique

Nutriments : pauvre — riche

Astéracées

Picris fausse-vipérine

Helminthotheca echoides

Reconnaissance

Port : dressé
Hauteur : 30 - 100 cm
Le + : ramifiée, très poilue, épineuse

Position : alternes
Forme : lancéolée, dentée, embrassante
Le + : verte, velue, épineuse, tâches d'huile

Position : terminale
Forme : capitule
Le + : jaune, bractées en cœur



! Se distingue de Picris fausse-épervière qui a les feuilles moins dentées et sans taches d'huile et épines



Conseils / Expertise

Espèce très présente sur les relevés notamment sous le rang de vigne et pouvant être envahissante.

Les tontes régulières limitent son développement.

Souvent présente dans les sols désherbés chimiquement.

Biologie

Annuelle | Vent | mai - sept

Statut / Fréquence d'observation

Peu fréquente ●●●○○ Très fréquente

Commune

Ecologie

Compétitrice, stress tolérante, rudérale

Texture : A | AL | L | SF | SG | G | C | RM

Humidité : sec — humide

pH : acide — basique

Nutriments : pauvre — riche

Astéracées

Laitue scarole

Lactuca serriola

Reconnaissance

Port : dressé
Hauteur : 60 - 100 cm
Le + : robuste, glabre, laitance si coupée

Position : alternes
Forme : lancéolée, embrassante
Le + : verte, nervure blanche épineuse sous le limbe

Position : grappe terminale
Forme : capitules petits
Le + : jaune





Biologie

Annuelle | Vent | juil - août

Statut / Fréquence d'observation

Liste rouge européenne (IUCN)

Peu fréquente ● ○ ○ ○ ○ Très fréquente

Conseils / Expertise

Espèce peu présente sur les relevés, non concurrentielle mais pouvant devenir envahissante de part sa hauteur.

L'enherbement limite son développement.

Ecologie

Compétitrice, rudérale

Texture : A | AL | L | SF | SG | G | C | RM

Humidité : sec — humide

pH : acide — basique

Nutriments : pauvre — riche

Astéracées

Laitue scarole

Lactuca serriola

Reconnaissance

Port : dressé
Hauteur : 60 - 100 cm
Le + : robuste, glabre, laitance si coupée

Position : alternes
Forme : lancéolée, embrassante
Le + : verte, nervure blanche épineuse sous le limbe

Position : grappe terminale
Forme : capitules petits
Le + : jaune





Biologie

Annuelle | Vent | juil - août

Statut / Fréquence d'observation

Liste rouge européenne (IUCN)

Peu fréquente ● ○ ○ ○ ○ Très fréquente

Conseils / Expertise

Espèce peu présente sur les relevés, non concurrentielle mais pouvant devenir envahissante de part sa hauteur.

L'enherbement limite son développement.

Ecologie

Compétitrice, rudérale

Texture : A | AL | L | SF | SG | G | C | RM

Humidité : sec — humide

pH : acide — basique

Nutriments : pauvre — riche

Astéracées

Laitue scarole

Lactuca serriola

Reconnaissance

Port : dressé
Hauteur : 60 - 100 cm
Le + : robuste, glabre, laitance si coupée

Position : alternes
Forme : lancéolée, embrassante
Le + : verte, nervure blanche épineuse sous le limbe

Position : grappe terminale
Forme : capitules petits
Le + : jaune





Biologie

Annuelle | Vent | juil - août

Statut / Fréquence d'observation

Liste rouge européenne (IUCN)

Peu fréquente ● ○ ○ ○ ○ Très fréquente

Conseils / Expertise

Espèce peu présente sur les relevés, non concurrentielle mais pouvant devenir envahissante de part sa hauteur.

L'enherbement limite son développement.

Ecologie

Compétitrice, rudérale

Texture : A | AL | L | SF | SG | G | C | RM

Humidité : sec — humide

pH : acide — basique

Nutriments : pauvre — riche

Amaranthacées

Chénopode blanc

Chenopodium album

Reconnaissance

Port :	dressé
Hauteur :	20 - 100 cm
Le + :	anguleuse, rougeâtre

Position :	alternes
Forme :	ovales, dentée, long pétiole
Le + :	verte, face inférieure blanche farineuse

Position :	terminale
Forme :	petite, glomérule
Le + :	verte, blanchâtre





Biologie

Annuelle | Gravité | juin - oct

Statut / Fréquence d'observation

Commune

Peu fréquente ● ○ ○ ○ ○ Très fréquente

Conseils / Expertise

Espèce assez présente sur les relevés pouvant être envahissante et concurrentielle.

Limiter le travail du sol et tondre régulièrement pour limiter les populations.

Ecologie

Compétitrice, rudérale

Texture	A	**AL**	L	SF	SG	G	C	RM

Humidité : sec — humide

pH : acide — basique

Nutriments : pauvre — riche

Solanacées

Morelle noire

Solanum nigrum

Reconnaissance

Port : dressé
Hauteur : 10 - 60 cm
Le + : ramifiée, creuse, anguleuse, sombre

Position : alternes
Forme : ovale, sinuée, dentée, long pétiole
Le + : verte, parsemée de poils ou glabre

Position : ombelle terminale
Forme : 5 pétales en étoile
Le + : blanche, jaune, fruits = boules noires





Biologie

Annuelle | Digestion animaux | janv - dec

Statut / Fréquence d'observation

Commune

Peu fréquente ● ○ ○ ○ ○ Très fréquente

Conseils / Expertise

Espèce peu présente sur les relevés pouvant être envahissante.

Pionnière elle est favorisée par le travail du sol et le désherbage.

Ecologie

Rudérale

Texture : A | AL | L | SF | SG | G | C | RM

Humidité : sec — humide

pH : acide — basique

Nutriments : pauvre — riche

Astéracées

Lampsane commune

Lapsana communis

Reconnaissance

Port : dressé
Hauteur : 30 - 80 cm
Le + : ramifiée, creuse

Position : rosette puis alternes sur tige
Forme : ovale, sinuée, dentée à la base du limbe
Le + : verte, velue

Position : 8 à 15 fleurs terminales
Forme : capitule
Le + : jaune





CBNSA – MESLAGE Néhémie



Biologie

Annuelle | Gravité | juin - août

Statut / Fréquence d'observation

Commune

Peu fréquente ● ○ ○ ○ ○ Très fréquente

Conseils / Expertise

Espèce peu présente sur les relevés et peu problématique.

Ecologie

Compétitrice, rudérale

Texture : A | AL | L | SF | SG | G | C | RM

Humidité : sec – humide

pH : acide – basique

Nutriments : pauvre – riche

Astéracées

Lampsane commune

Lapsana communis

Reconnaissance

Port : dressé
Hauteur : 30 - 80 cm
Le + : ramifiée, creuse

Position : rosette puis alternes sur tige
Forme : ovale, sinuée, dentée à la base du limbe
Le + : verte, velue

Position : 8 à 15 fleurs terminales
Forme : capitule
Le + : jaune





CBNSA – MESLAGE Néhémie



Biologie

Annuelle | Gravité | juin - août

Statut / Fréquence d'observation

Commune

Peu fréquente ● ○ ○ ○ ○ Très fréquente

Conseils / Expertise

Espèce peu présente sur les relevés et peu problématique.

Ecologie

Compétitrice, rudérale

Texture : A | AL | L | SF | SG | G | C | RM

Humidité : sec – humide

pH : acide – basique

Nutriments : pauvre – riche

Amaranthacées

Amarante couchée

Amaranthus deflexus

Reconnaissance

Port : étalé,
Hauteur : 30 - 80 cm
Le + : pilosité variable

Position : alternes
Forme : ovale, pétiolée, bord ondulé
Le + : verte

Position : grappe terminale
Forme : glomérule
Le + : blanche, rose





Biologie

Annuelle | Gravité | juin - oct

Statut / Fréquence d'observation

Exotique

Peu fréquente ● ○ ○ ○ ○ Très fréquente

Conseils / Expertise

Espèce exotique, peu présente sur les relevés et de fait non problématique.

Ecologie

Compétitrice, rudérale

Texture : A | AL | L | SF | SG | G | C | RM
Humidité : sec — humide
pH : acide — basique
Nutriments : pauvre — riche

Amaranthacées

Amarante réfléchie

Amaranthus retroflexus

Reconnaissance

Port : dressé
Hauteur : 20 - 80 cm
Le + : très poilue

Position : alternes
Forme : ovale, pétiolée, bord ondulé
Le + : vert pâle, face inf. violacée, velue

Position : grappe terminale
Forme : glomérule
Le + : verte, jaunâtre





Biologie

Annuelle | Gravité | juil - sept

Statut / Fréquence d'observation

Exotique

Peu fréquente ●●○○○ Très fréquente

Ecologie

Compétitrice, rudérale

Texture : A | AL | L | SF | SG | G | C | RM

Humidité : sec — humide

pH : acide — basique

Nutriments : pauvre — riche

Conseils / Expertise

Espèce pouvant devenir envahissante et concurrentielle vis-à-vis de la vigne pendant la période estivale.

Plus présente sur sols limoneux.

Brassicacées

Moutarde des champs

Sinapis arvensis

Reconnaissance

Port : dressé
Hauteur : 30 - 80 cm
Le + : ramifiée

Position : alternes
Forme : plus ou moins ovale, sinuée, dentée
Le + : verte, nervures blanches

Position : corymbe terminale
Forme : petite, 4 pétales
Le + : jaune, fruits = siliques





Biologie

Annuelle | Gravité | mai - sept

Statut / Fréquence d'observation

Liste rouge européenne (IUCN)

Peu fréquente ● ○ ○ ○ ○ Très fréquente

Conseils / Expertise

Espèce peu présente sur les relevés pouvant devenir envahissante.

L'enherbement entretenu par des tontes limite son développement.

Ecologie

Compétitrice, rudérale

Texture : A | **AL** | L | SF | SG | G | C | RM

Humidité : sec — humide

pH : acide — basique

Nutriments : pauvre — riche

Brassicacées

Moutarde des champs

Sinapis arvensis

Reconnaissance

Port : dressé
Hauteur : 30 - 80 cm
Le + : ramifiée

Position : alternes
Forme : plus ou moins ovale, sinuée, dentée
Le + : verte, nervures blanches

Position : corymbe terminale
Forme : petite, 4 pétales
Le + : jaune, fruits = siliques





Biologie

Annuelle | Gravité | mai - sept

Statut / Fréquence d'observation

Liste rouge européenne (IUCN)

Peu fréquente ● ○ ○ ○ ○ Très fréquente

Conseils / Expertise

Espèce peu présente sur les relevés pouvant devenir envahissante.

L'enherbement entretenu par des tontes limite son développement.

Ecologie

Compétitrice, rudérale

Texture : A | **AL** | L | SF | SG | G | C | RM

Humidité : sec — humide

pH : acide — basique

Nutriments : pauvre — riche

Brassicacées

Cardamine hérissée

Cardamina hirsuta

Reconnaissance

Port : dressé
Hauteur : 10 - 20 cm
Le + : anguleuse, glabre

Position : rosette puis alternes sur tige
Forme : pennatiséquée, pétiolée
Le + : verte, rougeâtre

Position : grappe terminale
Forme : 4 pétales petits
Le + : blanche, fruits = longues siliques





Biologie

Annuelle | Vent/Ejection | mars - juin

Statut / Fréquence d'observation

Commune

Peu fréquente ●●●●○ Très fréquente

Ecologie

Compétitrice, stress tolérante, rudérale

Texture : A | AL | L | SF | SG | G | C | RM

Humidité : sec — humide

pH : acide — basique

Nutriments : pauvre — riche

Conseils / Expertise

Espèce assez présente sur les relevés, non concurrentielle mais pouvant devenir envahissante sous le rang de vigne .

Elle se développe surtout sur les sols travaillés et peu tondus et les espaces désherbés chimiquement.

Astéracées

Crépis hérissé

Crepis setosa

Reconnaissance

Port : dressé
Hauteur : 30 - 70 cm
Le + : très poilue, ramifiée

Position : rosette puis alternes sur tige
Forme : ovale, sinuée dentée, embrassante sur tige
Le + : verte, velue

Position : terminale
Forme : capitule
Le + : jaune, très velue , bractées hérissées de longs poils



! Ne pas confondre avec le Crépis à feuilles de pissenlit qui a des feuilles et des bractées glabres et les fleurs extérieures jaunes et teintées de rouge sur le dessous



Conseils / Expertise

Espèce assez présente mais non problématique.

Plante pionnière, elle se développe surtout sur les sols travaillés et non tondus.

Un travail du sol répétitif limite cependant les populations.

Biologie

Annuelle | Vent | juin - sept

Statut / Fréquence d'observation

Peu fréquente ● ○ ○ ○ ○ Très fréquente

Commune

Ecologie

Rudérale

Texture : A | AL | L | SF | SG | G | C | RM

Humidité : sec — humide

pH : acide — basique

Nutriments : pauvre — riche

Astéracées

Crépis à feuilles de pissenlit

Crepis vesicaria subsp. taxacifolia

Reconnaissance

Port :	dressé
Hauteur :	30 - 70 cm
Le + :	ramifiée, poils glanduleux

Position :	rosette puis alternes sur tige
Forme :	ovale, sinuée dentée, embrassante sur tige
Le + :	verte, brillante

Position :	terminale
Forme :	contractée en capitule
Le + :	jaune, fleurs extérieures teintées de rouge



! Ne pas confondre avec le Crépis hérissé qui a des feuilles plus velues et des bractées hérissées de longs poils



Biologie

Vivace | Vent | mai - juil

Fréquence d'observation / Statut

Peu fréquente ●●○○○ Très fréquente

Commune

Ecologie

Compétitrice, stress tolérante, rudérale

Texture : A | AL | L | SF | SG | G | C | RM

Humidité : sec — humide

pH : acide — basique

Nutriments : pauvre — riche

Conseils / Expertise

Espèce assez présente pouvant être concurrentielle durant la période estivale.

Le travail du sol limite les populations.

Astéracées

Séneçon commun

Senecio vulgaris

Reconnaissance

Port : dressé
Hauteur : 20 - 40 cm
Le + : ramifiée, anguleuse, creuse, poilue

Position : alternes
Forme : lobée, ondulée, embrassante sur tige
Le + : verte

Position : grappe terminale
Forme : capitule avec fleurs toutes tubulées
Le + : jaune, points noirs à la base du calice



! Se distingue des autres Séneçons qui ont aussi des fleurs ligulées



Biologie

Annuelle | Vent | janv - dec

Statut / Fréquence d'observation

Peu fréquente ●●●●○ Très fréquente

Commune

Ecologie

Rudérale

Texture : A | AL | L | SF | SG | G | C | RM

Humidité : sec — humide

pH : acide — basique

Nutriments : pauvre — riche

Conseils / Expertise

Espèce très présente sur les relevés pouvant être envahissante.

Pionnière elle est favorisée par le travail du sol et le désherbage.

Astéracées

Séneçon de Jacobée

Jacobaea vulgaris

Reconnaissance

Port : dressé
Hauteur : 30 - 80 cm
Le + : ramifiée, rougeâtre

Position : alternes
Forme : ovale, sinuée, dentée
Le + : vert foncé

Position : grappe terminale
Forme : capitule avec fleurs ligulées et tubulées
Le + : jaune, points noirs à la base du calice





Biologie

Vivace | Vent | mai - juil

Statut / Fréquence d'observation

Commune

Peu fréquente ● ○ ○ ○ ○ Très fréquente

Conseils / Expertise

Espèce peu présente sur les relevés pouvant être envahissante.

Les tontes et le travail du sol limitent son développement.

Ecologie

Compétitrice

Texture : A | AL | L | **SF** | SG | G | C | RM

Humidité : sec — humide

pH : acide — basique

Nutriments : pauvre — riche

Astéracées

Laiteron délicat

Sonchus tenerrimus

Reconnaissance

Port : dressé
Hauteur : 20 - 100 cm
Le + : ramifiée, glabre, laitance si coupée

Position : alternes
Forme : ovale, bord très sinué
Le + : verte, laitance si coupées

Position : terminale
Forme : capitule
Le + : jaune

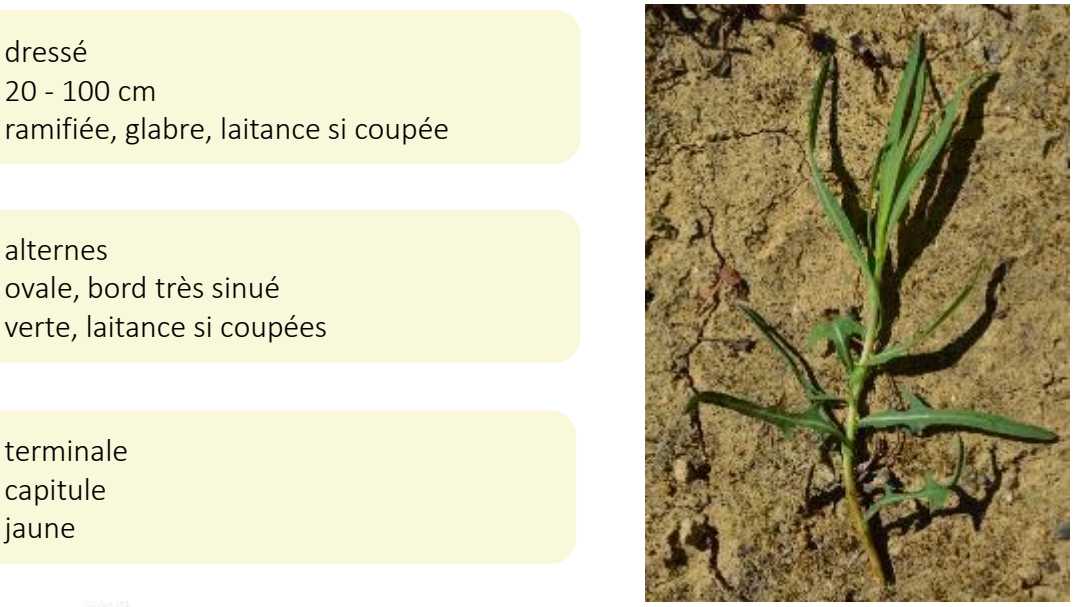



Biologie

Vivace | Vent | avr - août

Statut / Fréquence d'observation

Commune

Peu fréquente ● ○ ○ ○ ○ Très fréquente

Ecologie

Rudérale

Texture : A | AL | L | SF | SG | G | C | RM
Humidité : sec — humide
pH : acide — basique
Nutriments : pauvre — riche

Conseils / Expertise

Espèce peu présente sur les relevés notamment sous le rang de vigne, rarement envahissante, et pouvant être concurrentielle pendant la période estivale. Espèce thermophile.

Présence à signaler au CBNSA.

Les tontes régulières couplées à un travail du sol extensif limitent son développement.

Astéracées

Laiteron maraîcher

Sonchus oleraceus

Reconnaissance

Port : dressé
Hauteur : 30 - 80 cm
Le + : creuse, glabre, laitance si coupée

Position : alternes
Forme : ovale, sinuée, dentée, embrassante
Le + : vert brillant, laitance si coupées

Position : terminale
Forme : capitule
Le + : jaune



! Se distingue du Laiteron rude dont les feuilles portent des épines



Conseils / Expertise

Espèce assez présente sur les relevés notamment sous le rang de vigne et pouvant être envahissante.

L'enherbement et son entretien par la tonte limite son développement.

Biologie

Annuelle | Gravité | juin - oct

Statut / Fréquence d'observation

Peu fréquente ●●○○○ Très fréquente

Commune

Ecologie

Compétitrice, rudérale

Texture : A | AL | L | SF | SG | G | C | RM

Humidité : sec — humide

pH : acide — basique

Nutriments : pauvre — riche

Astéracées

Laiteron rude

Sonchus asper

Reconnaissance

Port : dressé
Hauteur : 20 - 80 cm
Le + : ramifiée, glabre, laitance si coupée

Position : alternes
Forme : lancéolée, sinuée, dentée, embrassante
Le + : vert brillant, épineuse, laitance si coupées

Position : terminale
Forme : capitule
Le + : jaune



! Se distingue du Laiteron maraîcher qui a des feuilles glabres



Biologie

Annuelle | Gravité | juin - oct

Statut / Fréquence d'observation

Peu fréquente ●●●●○ Très fréquente

Commune

Ecologie

Compétitrice, rudérale

Texture : A | **AL** | L | SF | SG | G | C | RM

Humidité : sec — humide

pH : acide — basique

Nutriments : pauvre — riche

Conseils / Expertise

Espèce très présente sur les relevés notamment sous le rang de vigne et pouvant être envahissante.

L'enherbement et son entretien par la tonte limite son développement.

Astéracées

Cirse commun

Cirsium vulgare

Reconnaissance

Port : dressé
Hauteur : 50 - 150 cm
Le + : très poilue, épineuse

Position : rosette puis alternes sur tige
Forme : dentée, très sinuée, épineuse
Le + : vert pâle, velue

Position : terminale
Forme : globuleuse, long pédoncule
Le + : rose, violet





Biologie

Bisannuelle | Vent | juil - sept

Statut / Fréquence d'observation

Commune

Peu fréquente ● ○ ○ ○ ○ Très fréquente

Conseils / Expertise

Espèce peu présente sur les relevés, elle peut être concurrentielle vis-à-vis de la vigne pendant la période estivale.

Les sols à pH basique et le travail du sol favorisent son développement. Laisser les enherbements en place et tondre pour limiter les populations. Ressource intéressante pour les pollinisateurs sauvages.

Ecologie

Compétitrice

Texture : A | AL | L | SF | SG | G | C | RM

Humidité : sec — humide

pH : acide — basique

Nutriments : pauvre — riche

Astéracées

Cirse des champs

Cirsium arvense

Reconnaissance

Port : dressé
Hauteur : 50 - 10 cm
Le + : très poilue, épines

Position : rosette puis alternes sur tige
Forme : dentée, sinuée, épineuse
Le + : vert pâle, velue

Position : capitules réunis en corymbe terminale
Forme : globuleuse
Le + : rose, violet





Biologie

Vivace | Vent / Rhizome | juil - août

Statut / Fréquence d'observation

Commune

Peu fréquente ●●○○○ Très fréquente

Ecologie

Stress tolérante

Texture : A | AL | L | SF | SG | G | C | RM

Humidité : sec — humide

pH : acide — basique

Nutriments : pauvre — riche

Conseils / Expertise

Espèce assez présente sur les relevés, elle est souvent envahissante et concurrentielle vis-à-vis de la vigne pendant la période estivale.

Le travail du sol favorise la dispersion de l'espèce par fragmentation des rhizomes. Laisser les enherbements en place et tondre pour limiter les populations. Ressource intéressante pour les pollinisateurs sauvages.

Apiacées

Chardon Roland

Reconnaissance

Aussi appelé Panicaut champêtre - *Eryngium campestre*

Port : étalé
Hauteur : 30 - 60 cm
Le + : ramifiée, aiguillonnée

Position : alternes
Forme : disséquée, dentée, embrassante
Le + : verte, épineuse

Position : terminale
Forme : tête globuleuse
Le + : blanche, verte





Biologie

Vivace

Poils animaux/ Vent

juil - sept

Statut / Fréquence d'observation

Commune

Peu fréquente ● ○ ○ ○ ○ Très fréquente

Conseils / Expertise

Espèce peu présente sur les relevés mais pouvant être concurrentielle pendant la période estivale.

Apprécie les sols à pH basique.

Le travail du sol limite les populations.

Ecologie

Compétitrice, stress tolérante

Texture : A | AL | L | SF | SG | G | C | RM

Humidité : sec — humide

pH : acide — basique

Nutriments : pauvre — riche

Fabacées

Gesse de Nissole

Lathyrus nissolia

Reconnaissance

Port : dressé
Hauteur : 20 - 80 cm
Le + : anguleuse, glabrescente

Position : alternes
Forme : 1 foliole lancéolée/linéaire
Le + : ressemble à une feuille de graminée, nervures parallèles

Position : terminale
Forme : zygomorphe
Le + : longuement pétiolée, rose





Biologie

Annuelle — Gravité — Mai-Juillet

Statut / Fréquence d'observation

Commune

Peu fréquente ● ○ ○ ○ ○ Très fréquente

Conseils / Expertise

Espèce rare en vigne et peu problématique.

Ecologie

Texture : A | AL | L | SF | SG | G | C | RM

Humidité : sec — humide

pH : acide — basique

Nutriments : pauvre — riche

Liliacées

Fritillaire pintade

Fritillaria meleagris

Reconnaissance

Port : dressé
Hauteur : 20 - 50 cm
Le + : glabre

Position : alternes
Forme : linéaire, retombante, creusée d'un sillon
Le + : verte/bleue

Position : terminale, solitaire
Forme : en clochette, grande,
Le + : damier rose et blanc (parfois que blanc)





Biologie

Vivace | Gravité | Mars - Avril

Statut / Fréquence d'observation

Liste rouge régionale : Aquitaine (IUCN)

Peu fréquente ● ○ ○ ○ ○ Très fréquente

Conseils / Expertise

Espèce rare en vigne, non problématique.

Se trouve dans les lieux humides.

Ecologie

Texture : A | AL | L | SF | SG | G | C | RM

Humidité : sec — humide

pH : acide — basique

Nutriments : pauvre — riche

Amaryllidacées

Ail des vignes

Allium vineale

Reconnaissance

Port : dressé
Hauteur : 30 - 80 cm
Le + : glabre, creuse, odeur d'ail

Position : basales
Forme : linéaire, plane
Le + : verte, bleutée

Position : ombelle / tête globuleuse
Forme : glomérule
Le + : blanche, rose



! Se distingue du Muscari négligé qui a aussi la tige creuse mais sans odeur d'ail



Conseils / Expertise

Assez présente sur les relevés.

Espèce non problématique qui apprécie les sols limoneux.

Biologie

Vivace

Gravité / Bulbe

mai - juil

Fréquence d'observation / Statut

Peu fréquente ●●○○○ Très fréquente

Liste rouge européenne (IUCN)

Ecologie

Compétitrice

Texture : A | AL | L | SF | SG | G | C | RM

Humidité : sec — humide

pH : acide — basique

Nutriments : pauvre — riche

Asteracées

Salsifis cultivé

Tragopogon porrifolius

Reconnaissance

Port : dressé
Hauteur : 20 - 100 cm
Le + : glabre, simple ou ramifiée, racine pivotante

Position : alternes
Forme : linéaire, embrassante
Le + : verte/grise

Position : terminale, solitaire
Forme : Capitule 5 à 12 bractées
Le + : Violet – rougeâtre, fruits grisâtres



! Se distingue du salsifis des près qui possède une fleur jaune



Biologie

Bisannuelle | Vent | Mai - Juin

Fréquence d'observation / Statut

Peu fréquente ● ○ ○ ○ ○ Très fréquente

Commune

Conseils / Expertise

Espèce peu présente en vigne et se trouvant sur sols plutôt secs.

Ecologie

Texture : A | AL | L | SF | SG | G | C | RM

Humidité : sec – humide

pH : acide – basique

Nutriments : pauvre – riche

Astéracées

Salsifis des prés

Tragopogon pratensis

Reconnaissance

Port : dressé
Hauteur : 30 - 80 cm
Le + : glabre

Position : basales opposées puis alternes
Forme : linéaire, pointue, ondulée, embrassante
Le + : vert pâle, nervures visibles

Position : solitaire, terminale
Forme : capitule, longs sépales
Le + : jaune





Biologie

Vivace | Vent | avr - mai

Statut / Fréquence d'observation

Commune

Peu fréquente ● ○ ○ ○ ○ Très fréquente

Conseils / Expertise

Espèce peu présente sur les relevés et non problématique.

Ecologie

Compétitrice, stress tolérante, rudérale

Texture : A | AL | L | SF | SG | G | C | RM

Humidité : sec — humide

pH : acide — basique

Nutriments : pauvre — riche

Amaryllidacées

Poireau des vignes

Allium polyanthum

Reconnaissance

Port : dressé
Hauteur : > 100 cm
Le + : glabre, creuse

Position : basales
Forme : oblongue, plane
Le + : verte, bleutée

Position : tête globuleuse terminale
Forme : glomérule
Le + : rose





Biologie

Vivace | Gravité / Bulbe | juin - juil

Statut / Fréquence d'observation

Liste rouge européenne et
Poitou - Charentes (IUCN)

Peu fréquente ● ○ ○ ○ ○ Très fréquente

Conseils / Expertise

Assez présente sur les relevés.

Espèce non problématique qui apprécie les sols calcaires.

Ecologie

Compétitrice, stress tolérante, rudérale

Texture : A | AL | L | SF | SG | G | C | RM

Humidité : sec — humide

pH : acide — basique

Nutriments : pauvre — riche

Lythracées

Salicaire à feuilles d'hysope

Lythrum hyssopifolia

Reconnaissance

Port : dressé
Hauteur : 10 - 40 cm
Le + : glabre, rougeâtre

Position : alternes
Forme : linéaire, plaquée sur la tige
Le + : verte

Position : solitaire, dispersée
Forme : 6 pétales
Le + : lilas





Biologie

Annuelle | Gravité | mai - sept

Statut / Fréquence d'observation

Liste rouge européenne et mondiale (IUCN)

Espèces patrimoniale

Peu fréquente ●●○○○ Très fréquente

Conseils / Expertise

Espèce très peu présente sur les relevés et peu problématique.

Ecologie

Rudérale

Texture : A | AL | L | SF | SG | G | C | RM

Humidité : sec — humide

pH : acide — basique

Nutriments : pauvre — riche

Linacées

Lin à feuilles étroites

Linum usitatissimum subsp. angustifolium

Reconnaissance

Port : dressé
Hauteur : 30 - 100 cm
Le + : grêle, glabre

Position : alternes
Forme : linéaire, petite
Le + : vert pâle, 1 à 3 nervures

Position : terminale
Forme : 5 pétales
Le + : bleu clair, pâle





Biologie

Vivace | Animaux | juin - août

Statut / Fréquence d'observation

Commune

Peu fréquente ● ○ ○ ○ ○ Très fréquente

Conseils / Expertise

Espèce peu présente sur les relevés mais potentiellement concurrentielle pendant la période estivale.

Le travail du sol limite les populations.

Ecologie

Compétitrice, stress tolérante

Texture : A | AL | L | SF | SG | G | C | RM

Humidité : sec — humide

pH : acide — basique

Nutriments : pauvre — riche

Polygonacées

Renouée des oiseaux

Polygonum aviculare

Reconnaissance

Port : étalé
Hauteur : 10 - 80 cm
Le + : grêle, ramifiée, glabre

Position : alternes
Forme : petite, lancéolée, court pétiole
Le + : verte

Position : solitaire ou par 2, dispersée à l'aisselle des feuilles
Forme : 5 pétales, petite
Le + : blanche, rose





Biologie

Annuelle | Gravité | mai - sept

Statut / Fréquence d'observation

Liste rouge européenne (IUCN)

Peu fréquente ● ● ○ ○ ○ Très fréquente

Conseils / Expertise

Espèce assez fréquente et peu problématique.

Elle apprécie les sols riches en éléments nutritifs. Plante pionnière, elle se développe sur les sols travaillés. Favorisée par un compactage du sol et une fauche rase.

Ecologie

Compétitrice, stress tolérante, rudérale

Texture : A | AL | L | SF | SG | G | C | RM
Humidité : sec — humide
pH : acide — basique
Nutriments : pauvre — riche

Caryophyllacées

Sagine couchée

Sagina procumbens

Reconnaissance

Port : étalé
Hauteur : 2 - 5 cm
Le + : glabre

Position : rosette
Forme : linéaire
Le + : verte, glabre

Position : terminale
Forme : petite, 4 pétales plus courts que sépales
Le + : blanche, pétales souvent absents





Biologie

Vivace | Gravité | avr - oct

Statut / Fréquence d'observation

Liste rouge nationale, Aquitaine, Poitou-Charentes (IUCN)

Peu fréquente ● ○ ○ ○ ○ Très fréquente

Conseils / Expertise

Espèce favorisée par un travail du sol.

Ecologie

Texture : A | AL | L | SF | SG | G | C | RM

Humidité : sec — humide

pH : acide — basique

Nutriments : pauvre — riche

Caryophyllacées

Sagine sans pétales

Sagina apetala

Reconnaissance

Port : dressé
Hauteur : 30 - 100 cm
Le + : ramifiée, peu poilue

Position : alternes
Forme : linéaire, pointue
Le + : verte, jaune, ciliée

Position : grappe ramifiée
Forme : petite, 4 pétales plus courts que sépales
Le + : blanche, sépales en croix



Biologie

Annuelle | Vent | mai - oct

Statut / Fréquence d'observation

Commune

Peu fréquente ● ○ ○ ○ ○ Très fréquente

Conseils / Expertise

Espèce peu présente sur les relevés, non problématique.

Ecologie

Rudérale

Texture : A | AL | L | SF | SG | G | C | RM

Humidité : sec — humide

pH : acide — basique

Nutriments : pauvre — riche

Astéracées

Pied de chat

Antennaria dioica

Reconnaissance

Port : étalé
Hauteur : tige de 10 à 30 cm
Le + : cotonneuse

Position : en rosette puis sur tige
Forme : lancéolée, linéaire
Le + : verte, blanchâtre, cotonneuse

Position : terminale
Forme : glomérule
Le + : blanche, rosée, jaune







Biologie

Annuelle | Vent | juil - sept

Statut / Fréquence d'observation

Liste rouge nationale,
Aquitaine, Poitou-Charentes (IUCN)

Peu fréquente ● ○ ○ ○ ○ Très fréquente

Conseils / Expertise

Espèce peu présente sur les relevés.

Ecologie

Stress tolérante

Texture : A | AL | L | SF | SG | G | C | RM
Humidité : sec — humide
pH : acide — basique
Nutriments : pauvre — riche

Astéracées

Gnaphale américaine

Gamochaeta americana

Reconnaissance

Port :	dressé
Hauteur :	5 - 20 cm
Le + :	épaisse, très poilue, soyeuse

Position :	rosette puis alternes sur tige
Forme :	ovale, linéaire, embrassante sur tige
Le + :	vert brillant face sup. , blanche face inf.

Position :	grappe terminale
Forme :	glomérule
Le + :	marron, blanche



Biologie

Annuelle | Gravité | juil - oct

Statut / Fréquence d'observation

Exotique

Peu fréquente ● ○ ○ ○ ○ Très fréquente

Ecologie

Rudérale

Texture : A | AL | L | SF | SG | G | C | RM

Humidité : sec — humide

pH : acide — basique

Nutriments : pauvre — riche

Conseils / Expertise

Espèce peu présente sur les relevés, exotique envahissante et potentiellement concurrentielle pendant la période estivale.

L'assainissement de la parcelle limite son développement, de même que les perturbations et le tassement de sol.

Astéracées

Gnaphale des marais

Gnaphalium uliginosum

Reconnaissance

Port : dressé
Hauteur : 10 - 30 cm
Le + : épaisse, très poilue

Position : rosette puis alternes sur tige
Forme : lancéolée à la base puis linéaire
Le + : vert pâle, voile duveteux

Position : grappe terminale
Forme : glomérule
Le + : marron, jaune, duvet blanchâtre





Biologie

Annuelle | Vent | juil - oct

Statut / Fréquence d'observation

Commune

Peu fréquente ● ○ ○ ○ ○ Très fréquente

Conseils / Expertise

Espèce assez présente sur les relevés et potentiellement concurrentielle pendant la période estivale. Elle apprécie les sols humides. Plante pionnière, elle se développe surtout sur les sols travaillés. L'assainissement de la parcelle limite son développement.

Ecologie

Rudérale

Texture : A | AL | L | **SF** | SG | G | C | RM
Humidité : sec — humide
pH : acide — basique
Nutriments : pauvre — riche

Asteracées

Cotonnière commune

Filago germanica

Reconnaissance

Port : dressé
Hauteur : 10 - 30 cm
Le + : ramifiée, cotonneuse

Position : alternes
Forme : lancéolée / linéaire, plaquée contre la tige
Le + : verte, recouverte de poils blancs duveteux

Position : terminale, glomérule
Forme : petite
Le + : Jaune, recouverte de poils blancs





Biologie

Annuelle | Vent | juillet - sept

Statut / Fréquence d'observation

Commune

Peu fréquente ● ○ ○ ○ ○ Très fréquente

Conseils / Expertise

Espèce peu présente en vigne et non problématique. Elle est présente sur les sols sableux.

Les tontes extensives favorisent son développement.

Ecologie

Stress tolérante

Texture : A | AL | L | SF | **SG** | G | C | RM

Humidité : sec — humide

pH : acide — basique

Nutriments : pauvre — riche

Plantaginacées

Linaire bâtarde

Kickxia spuria

Reconnaissance

Port : étalé
Hauteur : 10 - 40 cm
Le + : ramifiée, très poilue

Position : alternes
Forme : ovale, sinuée - dentée à la base du limbe, en forme de cœur
Le + : verte, velue

Position : dispersée, solitaire à l'aisselle des feuilles
Forme : zygomorphe, long pédoncule glabre
Le + : lèvre sup. violette, lèvre inf. jaune



! Se distingue de la Linaire élatine par la forme de ses feuilles plus ovales et en cœur



Biologie

Annuelle | Poils animaux | mai - oct

Statut / Fréquence d'observation

Peu fréquente ● ○ ○ ○ ○ Très fréquente

Commune

Ecologie

Rudérale

Texture : A | AL | L | SF | SG | G | C | RM

Humidité : sec — humide

pH : acide — basique

Nutriments : pauvre — riche

Conseils / Expertise

Espèce peu présente sur les relevés et peu problématique.

Plante pionnière, elle se développe sur les sols travaillés.

Plantaginacées

Linaire élatine

Kickxia elatine

Reconnaissance

Port : étalé
Hauteur : 10 - 40 cm
Le + : ramifiée, très poilue

Position : alternes
Forme : en forme de triangle, sagittée, dentée
Le + : verte, velue

Position : dispersée, solitaire à l'aisselle des feuilles
Forme : zygomorphe, long pédoncule velu
Le + : lèvre sup. violette, lèvre inf. jaune



! Se distingue de la Linaire bâtarde par ses feuilles ses feuilles en forme de triangle/sagittées



Biologie

Annuelle | Poils animaux | mai - oct

Statut / Fréquence d'observation

Peu fréquente ● ○ ○ ○ ○ Très fréquente

Commune

Conseils / Expertise

Espèce peu présente sur les relevés et peu problématique.

Plante pionnière, elle se développe sur les sols travaillés.

Ecologie

Rudérale

Texture : A | AL | L | SF | SG | G | C | RM

Humidité : sec — humide

pH : acide — basique

Nutriments : pauvre — riche

Convolvulacées

Liseron des champs

Convolvulus arvensis

Reconnaissance

Port : étalé : rampant, grimpant
Hauteur : 20 - 100 cm
Le + : grêle, ramifiée, glabre

Position : alternes
Forme : ovale en cœur
Le + : verte

Position : solitaire, dispersée
Forme : pétales soudés, long pédoncule
Le + : rose pâle, blanche





Biologie

Vivace | Gravité / Rhizome | mai - oct

Statut / Fréquence d'observation

Commune

Peu fréquente ●●●●● Très fréquente

Ecologie

Compétitrice, rudérale

Texture : A | AL | L | SF | SG | G | C | RM

Humidité : sec — humide

pH : acide — basique

Nutriments : pauvre — riche

Conseils / Expertise

Espèce très présente sur les relevés, elle est envahissante et peut devenir concurrentielle pour la vigne durant la période estivale.

Un travail du sol favorise sa dispersion par fragmentations des rhizomes. Laisser les enherbements et tondre pour limiter les populations

Araliacées

Lierre

Hedera helix

Reconnaissance

Port : grimpant/rampant
Hauteur : < 250 cm
Le + : ligneuse, glabre

Position : alternes
Forme : triangulaire
Le + : vert brillant, nervures blanches

Position : ombelle terminale
Forme : boule
Le + : verte, jaune





Biologie

Vivace | Digestion animaux | mai - sept

Statut / Fréquence d'observation

Liste rouge européenne (IUCN)

Peu fréquente ● ○ ○ ○ ○ Très fréquente

Conseils / Expertise

Espèce assez présente sur les relevés, envahissante, potentiellement concurrentielle et très problématique lorsqu'elle se développe dans les pieds de vigne. Elle reste très intéressante à conserver aux abords de la vigne.

Un travail du sol limite les populations.

Ecologie

Compétitrice, stress tolérante

Texture : A | AL | L | SF | SG | G | **C** | RM

Humidité : sec — humide

pH : acide — basique

Nutriments : pauvre — riche

Polygonacées

Rumex oseille

Rumex acetosa

Reconnaissance

Port : dressé
Hauteur : 30 - 100 cm
Le + : ramifiée, stries rouges

Position : alternes
Forme : ovale, sagittée puis lancéolée, embrassante
Le + : verte, nervures visibles

Position : grappe terminale
Forme : petite, glomérule
Le + : rose, blanche





Biologie

Vivace | Vent | mai - sept

Statut / Fréquence d'observation

Commune

Peu fréquente ● ○ ○ ○ ○ Très fréquente

Ecologie

Compétitrice

Texture : A | AL | L | SF | SG | G | C | RM

Humidité : sec — humide

pH : acide — basique

Nutriments : pauvre — riche

Conseils / Expertise

Espèce assez fréquente pouvant être concurrentielle durant la période estivale.

Le travail du sol limite son développement.

Polygonacées

Rumex petite oseille

Rumex acetosella

Reconnaissance

Port : rampant
Hauteur : 10 - 50 cm
Le + : ramifiée, stries rouges

Position : alternes
Forme : petite, sagittée, ondulée, long pétiole
Le + : verte, rouge, glabre

Position : grappe terminale
Forme : petite, glomérule
Le + : rose, rouge





Biologie

Vivace | Gravité | mai - sept

Statut / Fréquence d'observation

Liste rouge européenne (IUCN)

Peu fréquente ●●○○○ Très fréquente

Ecologie

Compétitrice, stress tolérante, rudérale

Texture : A | AL | L | SF | SG | G | C | RM

Humidité : sec — humide

pH : acide — basique

Nutriments : pauvre — riche

Conseils / Expertise

Espèce assez fréquente pouvant être concurrentielle durant la période estivale.

Le travail du sol limite son développement.

Malvacées

Mauve sylvestre

Malva sylvestris

Reconnaissance

Port : dressé
Hauteur : 30 - 50 cm
Le + : ramifiée, pilosité variable

Position : rosette puis alternes sur tige
Forme : ronde, palmée, crénelée
Le + : verte, mauve vers le centre

Position : dispersées
Forme : 5 pétales, long pédoncule
Le + : mauve



! La plus commune, se distingue des 2 autres espèces de Mauves par ses feuilles mauves vers le centre





Conseils / Expertise

Espèce assez présente sur les relevés floristiques, potentiellement concurrentielle pendant la période estivale.

Apprécie les sols riches en éléments nutritifs. Le travail du sol limite son développement.

Biologie

Vivace | Gravité | juin - sept

Fréquence d'observation / Statut

Peu fréquente ●●○○○ Très fréquente

Liste rouge européenne (IUCN)

Ecologie

Compétitrice

Texture : A | AL | L | SF | SG | G | C | RM

Humidité : sec — humide

pH : acide — basique

Nutriments : pauvre — riche

Malvacées

Mauve hérissée

Malva setigera

Reconnaissance

Port : dressé
Hauteur : 5 - 30 cm
Le + : ramifiée, très poilue

Position : rosette puis alternes sur tige
Forme : palmée, crénelée, dentée
Le + : verte, velue, poils raides

Position : dispersée
Forme : 5 pétales, long pédoncule
Le + : rose pâle, sépales plus longs que pétales



! Se distingue des 2 autres espèces de Mauves par ses feuilles recouvertes de poils raides



Biologie

Annuelle — Gravité — mai - juil

Fréquence d'observation / Statut

Peu fréquente ● ○ ○ ○ ○ Très fréquente

Commune

Ecologie

Stress tolérante

Texture : A | AL | L | SF | SG | G | C | RM

Humidité : sec — humide

pH : acide — basique

Nutriments : pauvre — riche

Conseils / Expertise

Espèce très peu présente sur les relevés et peu problématique.

Apprécie les sols riches en éléments nutritifs.

Malvacées

Mauve à feuilles rondes

Malva neglecta

Reconnaissance

Port : étalé
Hauteur : 20 - 60 cm
Le + : ramifiée

Position : rosette puis alternes sur tige
Forme : ronde, palmée, crénelée
Le + : verte

Position : solitaire, dispersée
Forme : 5 pétales, long pédoncule
Le + : rose pâle, blanche



Se distingue des 2 autres espèces de Mauves par ses feuilles à lobes arrondis et ses fleurs pâles



Conseils / Expertise

Espèce très peu présente sur les relevés et peu problématique.

Apprécie les sols tassés et riches en éléments nutritifs.

Biologie

Annuelle | Gravité | mai - juil

Fréquence d'observation / Statut

Peu fréquente ● ○ ○ ○ ○ Très fréquente

Liste rouge européenne (IUCN)

Ecologie

Compétitrice, rudérale

Texture : A | AL | L | SF | SG | G | C | RM

Humidité : sec — humide

pH : acide — basique

Nutriments : pauvre — riche

Malvacées

Mauve sylvestre

Malva sylvestris

Reconnaissance

Port : dressé
Hauteur : 30 - 50 cm
Le + : ramifiée, pilosité variable

Position : rosette puis alternes sur tige
Forme : ronde, palmée, crénelée
Le + : verte, mauve vers le centre

Position : dispersées
Forme : 5 pétales, long pédoncule
Le + : mauve



! La plus commune, se distingue des 2 autres espèces de Mauves par ses feuilles mauves vers le centre





Conseils / Expertise

Espèce assez présente sur les relevés floristiques, potentiellement concurrentielle pendant la période estivale.

Apprécie les sols riches en éléments nutritifs. Le travail du sol limite son développement.

Biologie

Vivace | Gravité | juin - sept

Fréquence d'observation / Statut

Peu fréquente ●●○○○ Très fréquente

Liste rouge européenne (IUCN)

Ecologie

Compétitrice

Texture : A | AL | L | SF | SG | G | C | RM

Humidité : sec — humide

pH : acide — basique

Nutriments : pauvre — riche

Malvacées

Mauve hérissée

Malva setigera

Reconnaissance

Port : dressé
Hauteur : 5 - 30 cm
Le + : ramifiée, très poilue

Position : rosette puis alternes sur tige
Forme : palmée, crénelée, dentée
Le + : verte, velue, poils raides

Position : dispersée
Forme : 5 pétales, long pédoncule
Le + : rose pâle, sépales plus longs que pétales



! Se distingue des 2 autres espèces de Mauves par ses feuilles recouvertes de poils raides



Biologie

Annuelle — Gravité — mai - juil

Fréquence d'observation / Statut

Peu fréquente ● ○ ○ ○ ○ Très fréquente

Commune

Ecologie

Stress tolérante

Texture : A | AL | L | SF | SG | G | C | RM

Humidité : sec — humide

pH : acide — basique

Nutriments : pauvre — riche

Conseils / Expertise

Espèce très peu présente sur les relevés et peu problématique.

Apprécie les sols riches en éléments nutritifs.

Malvacées

Mauve à feuilles rondes

Malva neglecta

Reconnaissance

Port : étalé
Hauteur : 20 - 60 cm
Le + : ramifiée

Position : rosette puis alternes sur tige
Forme : ronde, palmée, crénelée
Le + : verte

Position : solitaire, dispersée
Forme : 5 pétales, long pédoncule
Le + : rose pâle, blanche



Se distingue des 2 autres espèces de Mauves par ses feuilles à lobes arrondis et ses fleurs pâles



Conseils / Expertise

Espèce très peu présente sur les relevés et peu problématique.

Apprécie les sols tassés et riches en éléments nutritifs.

Biologie

Annuelle | Gravité | mai - juil

Fréquence d'observation / Statut

Peu fréquente ● ○ ○ ○ ○ Très fréquente

Liste rouge européenne (IUCN)

Ecologie

Compétitrice, rudérale

Texture : A | AL | L | SF | SG | G | C | RM

Humidité : sec — humide

pH : acide — basique

Nutriments : pauvre — riche

Equisetacées

Prêle des champs

Equisetum arvense

Reconnaissance

Port :	dressé
Hauteur :	10-25 cm (fertiles) ; 20-60 cm (stériles)
Le + :	robuste

Position :	verticillées
Forme :	linéaire
Le + :	verte

Position :	épis
Forme :	petites, nombreuses
Le + :	marron, blanche



Forme stérile





Forme fertile

Biologie

Vivace | Rhizome | mars - mai

Statut / Fréquence d'observation

Liste rouge européenne (IUCN)

Peu fréquente ● ○ ○ ○ ○ Très fréquente

Ecologie

Compétitrice, rudérale

Texture : A | AL | **L** | SF | SG | G | C | RM

Humidité : sec — humide

pH : acide — basique

Nutriments : pauvre — riche

Conseils / Expertise

Espèce peu présente sur les relevés, elle est envahissante et peut devenir concurrentielle pour la vigne durant la période estivale. Un travail du sol favorise sa dispersion par fragmentations des rhizomes le meilleur moyen pour limiter son développement est l'assainissement hydrique de la parcelle.

Caryophyllacées

Spergule des champs

Spergula arvensis

Reconnaissance

Port : étalé
Hauteur : 10 - 40 cm
Le + : ramifiée

Position : verticillées, en gouttière
Forme : linéaire
Le + : vert foncé

Position : grappe
Forme : 5 pétales dépassés par les sépales
Le + : blanche





Biologie

Annuelle | Vent | mai - oct

Statut / Fréquence d'observation

Commune

Peu fréquente ● ○ ○ ○ ○ Très fréquente

Conseils / Expertise

Espèce peu présente sur les relevés et non problématique faisant l'objet d'un plan de conservation.

Apprécie les sols travaillés et sablonneux.

Ecologie

Stress tolérante, Rudérale

Texture : A | AL | L | SF | SG | G | C | RM

Humidité : sec — humide

pH : acide — basique

Nutriments : pauvre — riche

Caryophyllacées

Spergulaire rouge

Spergularia rubra

Reconnaissance

Port : étalé
Hauteur : 05 - 25 cm
Le + : grêle, ramifiée, poils courts ganduleux

Position : verticillées, de 2 à 50
Forme : linéaire, charnue, mucroné, sans pétiole
Le + : verte, stipule transparente

Position : terminale, lâche
Forme : 5 pétales
Le + : rose, long pédoncule poilu





Biologie

Annuelle | Projection | Mai-Août

Statut / Fréquence d'observation

Commune

Peu fréquente ● ○ ○ ○ ○ Très fréquente

Conseils / Expertise

Espèce peu présente sur les relevés et non problématique.

Apprécie les sols travaillés et sablonneux.

Ecologie

Stress tolérante / Rudérale

Texture : A | AL | L | **SF** | SG | G | C | RM

Humidité : sec — humide

pH : acide — basique

Nutriments : pauvre — riche

Rubiacées

Gaillet gratteron

Galium aparine

Reconnaissance

Port : étalé
Hauteur : 20 - 100 cm
Le + : carrée, très poilue, creuse

Position : verticillées
Forme : lancéolée, étroite, bout pointu
Le + : verte, velue, accroche aux vêtements

Position : terminale, partant des verticilles
Forme : petite, 4 pétales
Le + : blanche





Biologie

Annuelle — Poils animaux — juin - août

Statut / Fréquence d'observation

Liste rouge européenne (IUCN)

Peu fréquente ● ○ ○ ○ ○ Très fréquente

Conseils / Expertise

Espèce assez présente sur les relevés et problématique lorsqu'elle monte dans les pieds de vigne.

Elle se développe surtout sur les sols riches en éléments nutritifs.

Laisser enherbé et tondre pour limiter les populations.

Ecologie

Compétitrice, rudérale

Texture : A | AL | L | SF | SG | G | C | RM

Humidité : sec — humide

pH : acide — basique

Nutriments : pauvre — riche

Rubiacées

Gaillet mollugine

Galium mollugo

Reconnaissance

Port : étalé
Hauteur : > 100 cm
Le + : carrée, ramifiée, pilosité variable

Position : verticillées
Forme : lancéolée, ovale, bout pointu
Le + : verte

Position : grappe terminale
Forme : petites, nombreuses, 4 pétales
Le + : blanche





Biologie

Vivace | Gravité | juin - août

Statut / Fréquence d'observation

Liste rouge mondiale (IUCN)

Peu fréquente ● ○ ○ ○ ○ Très fréquente

Ecologie

Compétitrice

Texture : A | AL | L | SF | SG | G | C | RM

Humidité : sec — humide

pH : acide — basique

Nutriments : pauvre — riche

Conseils / Expertise

Espèce assez présente sur les relevés et problématique car potentiellement concurrentielle.

Présente sur sols frais à humides.

Laisser enherbé et tondre pour limiter les populations.

Rubiacées

Gaillet croisette

Cruciata laevipes

Reconnaissance

Port : dressé
Hauteur : 20 - 60 cm
Le + : très poilue

Position : verticillées
Forme : lancéolée
Le + : verte, velue

Position : grappe à l'aisselle des verticilles
Forme : 4 pétales, petit pédoncule velu
Le + : jaune pâle





Biologie

Vivace | Digestion animaux | avr - juin

Statut / Fréquence d'observation

Commune

Peu fréquente ●●○○○ Très fréquente

Conseils / Expertise

Espèce très peu présente pouvant être concurrentielle durant la période estivale.

Le travail du sol limite les populations.

Ecologie

Compétitrice, stress tolérante, rudérale

Texture : A | AL | L | SF | SG | G | C | RM

Humidité : sec — humide

pH : acide — basique

Nutriments : pauvre — riche

Rubiacées

Garance voyageuse

Rubia peregrina

Reconnaissance

Port : étalé
Hauteur : > 100 cm
Le + : ramifiée, ligneuse

Position : verticillées (souvent par 4)
Forme : lancéolée, bout pointu
Le + : vert sombre, accroche aux vêtements

Position : grappe dispersée
Forme : petite, 5 pétales en étoile
Le + : jaune pâle, fruits = petites boules noires





Biologie

Vivace

Dispersion animaux / Rhizomes

mai - août

Statut / Fréquence d'observation

Commune

Peu fréquente ● ○ ○ ○ ○ Très fréquente

Conseils / Expertise

Espèce peu fréquente pouvant être envahissante et concurrentielle durant la période estivale.

Rencontrée sous le rang au pied des ceps sur les zones les moins accessibles par les engins.

L'enherbement limite son développement.

Ecologie

Rudérale

Texture : A | AL | L | SF | SG | G | C | RM

Humidité : sec — humide

pH : acide — basique

Nutriments : pauvre — riche

Rubiacées

Shérardie des champs

Sherardia arvensis

Reconnaissance

Port : étalé
Hauteur : 20 - 40 cm
Le + : ramifiée, carrée

Position : verticillées par 6
Forme : petite, lancéolée, embrassante
Le + : verte

Position : terminale
Forme : petite, 4 pétales
Le + : rose, lilas





Biologie

Annuelle | Poils animaux | mai - sept

Statut / Fréquence d'observation

Commune

Peu fréquente ● ○ ○ ○ ○ Très fréquente

Ecologie

Rudérale

Texture : A | AL | L | SF | SG | G | C | RM
Humidité : sec — humide
pH : acide — basique
Nutriments : pauvre — riche

Conseils / Expertise

Espèce peu présente sur les relevés mais pouvant être envahissante.

Pionnière elle est favorisée par le travail du sol.

Brassicacées

Drave printanière

Draba verna

Reconnaissance

Port : dressé
Hauteur : 3 - 15 cm
Le + : simple, pilosité variable

Position : rosette
Forme : lancéolée, linéaire
Le + : verte

Position : solitaire, dispersée
Forme : 4 pétales, blanche
Le + : fruits = siliques ovales au cœur de la fleur





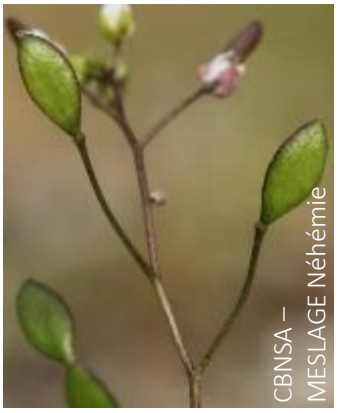

Biologie

Annuelle | Vent | fev - juin

Statut / Fréquence d'observation

Commune

Peu fréquente ● ○ ○ ○ ○ Très fréquente

Conseils / Expertise

Espèce assez présente mais non problématique.

Elle de développe surtout sur les sols limoneux.

Elle est favorisée par des tontes extensives et par un travail du sol ponctuel et superficiel.

Ecologie

Stress tolérante, rudérale

Texture : A | AL | L | SF | SG | G | C | RM

Humidité : sec — humide

pH : acide — basique

Nutriments : pauvre — riche

Brassicacées

Arabette de Thalius

Arabidopsis thaliana

Reconnaissance

Port : dressé
Hauteur : 5 - 25 cm
Le + : ramifiée, glabre

Position : rosette puis alternes sur tige
Forme : lancéolée, embrassante, dentée
Le + : verte, velue

Position : grappe terminale
Forme : 4 petites pétales
Le + : blanche, fruits = siliques





Biologie

Annuelle | Vent | mars - juil

Statut / Fréquence d'observation

Commune

Peu fréquente ●●○○○ Très fréquente

Ecologie

Rudérale

Texture : A | AL | L | SF | SG | G | C | RM

Humidité : sec — humide

pH : acide — basique

Nutriments : pauvre — riche

Conseils / Expertise

Espèce non problématique.

Plante pionnière, elle se développe surtout sur les sols travaillés et désherbés chimiquement ou thermiquement.

Brassicacées

Calépine irrégulière

Calepina irregularis

Reconnaissance

Port : étalé
Hauteur : 30 - 80 cm
Le + : ramifiée

Position : rosette puis alternes sur tige
Forme : ovale, sinuée, dentée, embrassante
Le + : verte, glabre

Position : grappe terminale
Forme : 4 pétales, long pédoncule
Le + : blanche, fruits (silicules) en forme de citron



! Se distingue de la Capselle bourse-à-pasteur, poilue, qui a des fruits en forme de cœur



Biologie

Annuelle | Gravité | avr - juil

Fréquence d'observation / Statut

Peu fréquente ● ○ ○ ○ ○ Très fréquente

Messicole

Ecologie

Compétitrice, rudérale

Texture : A | AL | L | **SF** | SG | G | C | RM

Humidité : sec — humide

pH : acide — basique

Nutriments : pauvre — riche

Conseils / Expertise

Espèce messicole en expansion pouvant localement former des populations denses. Signaler sa présence au CBNSA.

Elle apprécie les sols à pH basique. Des tontes ou un travail extensifs favorisent les populations.

Brassicacées

Capselle bourse-à-pasteur

Capsella bursa-pastoris

Reconnaissance

Port : dressé
Hauteur : 20 - 50 cm
Le + : ramifiée

Position : rosette puis alternes sur tige
Forme : ovale, découpée, dentée, embrassante
Le + : verte, glabre

Position : grappe terminale
Forme : petite, 4 pétales, pédonculée
Le + : blanche, fruits (silicules) en forme de cœur



! Se distingue de la Calépine irrégulière, glabre, qui a des fruits en forme de citron



Biologie

Annuelle | Vent | mars - dec

Fréquence d'observation / Statut

Peu fréquente ● ○ ○ ○ ○ Très fréquente

Liste rouge européenne (IUCN)

Ecologie

Rudérale

Texture : A | AL | L | SF | SG | G | C | RM

Humidité : sec — humide

pH : acide — basique

Nutriments : pauvre — riche

Conseils / Expertise

Espèce non problématique.

Plante pionnière, elle de développe surtout sur les sols travaillés et non tondus.

Un travail extensif favorise les populations.

Plantaginacées

Plantain lancéolé

Plantago lanceolata

Reconnaissance

Port : étalé
Hauteur : 10 - 50 cm
Le + : glabre

Position : basales en rosette
Forme : lancéolées, étroites
Le + : verte, nervures marquées

Position : terminale
Forme : épis court
Le + : verte, noire



! Se distingue des autres plantains par ses feuilles plus étroites et son épi court.



Biologie

Vivace

Gravité / Animaux

avr - oct

Fréquence d'observation / Statut

Peu fréquente ● ● ● ● ● Très fréquente

Liste rouge européenne (IUCN)

Ecologie

Compétitrice, stress tolérante, rudérale

Texture : A | AL | L | SF | SG | G | C | RM

Humidité : sec — humide

pH : acide — basique

Nutriments : pauvre — riche

Conseils / Expertise

Espèce très présente sur les relevés et potentiellement concurrentielle pendant la période estivale.

Les tontes régulières couplées à un travail du sol extensif limitent son développement.

Plantaginacées

Plantain majeur

Plantago major

Reconnaissance

Port : étalé
Hauteur : 10 - 50 cm
Le + : glabre

Position : basales en rosette
Forme : ovale, large
Le + : vert clair, nervures marquées

Position : terminale
Forme : épi très allongé
Le + : verte, blanche



! Se distingue des autres plantains par ses feuilles plus larges et son épi très allongé



Biologie

Vivace

Gravité / Animaux

mai - nov

Fréquence d'observation / Statut

Peu fréquente ● ○ ○ ○ ○ Très fréquente

Liste rouge européenne (IUCN)

Ecologie

Compétitrice, stress tolérante, rudérale

Texture : A | AL | L | SF | SG | G | C | RM

Humidité : sec — humide

pH : acide — basique

Nutriments : pauvre — riche

Conseils / Expertise

Espèce assez présente sur les relevés et potentiellement concurrentielle pendant la période estivale.

Les tontes régulières couplées à un travail du sol extensif limitent son développement.

Plantaginacées

Plantain moyen

Plantago media

Reconnaissance

Port :	étalé
Hauteur :	20 - 50 cm
Le + :	glabre

Position :	basales en rosette
Forme :	ovale
Le + :	vert clair, nervures marquées

Position :	terminale
Forme :	épis moyen
Le + :	verte, blanche



! Se distingue du Plantain majeur par ses feuilles moins larges



Biologie

Vivace | Gravité / Animaux | mai - sept

Fréquence d'observation / Statut

Peu fréquente ● ○ ○ ○ ○ Très fréquente

Commune

Ecologie

Compétitrice, stress tolérante, rudérale

Texture : A | AL | **L** | SF | SG | G | C | RM

Humidité : sec — humide

pH : acide — basique

Nutriments : pauvre — riche

Conseils / Expertise

Espèce assez présente sur les relevés et potentiellement concurrentielle pendant la période estivale.

Les tontes régulières couplées à un travail du sol extensif limitent son développement.

Polygonacées

Rumex à feuilles obtuses

Rumex obtusifolius

Reconnaissance

Port : dressé
Hauteur : 50 - 100 cm
Le + : ramifiée, striée

Position : alternes
Forme : ovale, large, en cœur à la base
Le + : verte, nervures visibles

Position : grappe terminale
Forme : glomérule
Le + : verte, rouge





Biologie

Vivace | Poils animaux | juin - sept

Statut / Fréquence d'observation

Commune

Peu fréquente ● ○ ○ ○ ○ Très fréquente

Ecologie

Compétitrice

Texture : A | AL | L | SF | SG | G | C | RM

Humidité : sec — humide

pH : acide — basique

Nutriments : pauvre — riche

Conseils / Expertise

Espèce assez fréquente pouvant être concurrentielle durant la période estivale.

Le travail du sol limite son développement.

Espèce nitrophile des terrains compacts.

Polygonacées

Rumex crépu

Rumex crispus

Reconnaissance

Port : étalé
Hauteur : 50 - 100 cm
Le + : ramifiée, striée

Position : alternes
Forme : lancéolée, crénelée, ondulée
Le + : verte, nervures visibles

Position : grappe dispersée
Forme : glomérule
Le + : verte, jaune





Biologie

Vivace | Vent | juil - sept

Statut / Fréquence d'observation

Liste rouge européenne (IUCN)

Peu fréquente ●●●●○ Très fréquente

Ecologie

Compétitrice

Texture : A | AL | L | SF | SG | G | C | RM

Humidité : sec — humide

pH : acide — basique

Nutriments : pauvre — riche

Conseils / Expertise

Espèce très fréquente pouvant être concurrentielle durant la période estivale.

L'assainissement et le travail du sol limitent son développement.

Polygonacées

Rumex violon

Rumex pulcher

Reconnaissance

Port : étalé
Hauteur : 20 - 60 cm
Le + : ramifiée

Position : alternes
Forme : feuilles basales en forme de violon
Le + : verte

Position : grappe terminale
Forme : glomérule
Le + : verte, rouge





Biologie

Vivace

Poils animaux

mai - sept

Statut / Fréquence d'observation

Commune

Peu fréquente ● ○ ○ ○ ○ Très fréquente

Conseils / Expertise

Espèce assez fréquente pouvant être concurrentielle durant la période estivale.

Le travail du sol limite son développement.

Liée aux sols tassés / compactés.

Ecologie

Compétitrice

Texture : A | AL | L | SF | SG | G | C | RM

Humidité : sec — humide

pH : acide — basique

Nutriments : pauvre — riche

Astéracées

Centaurée tardive

Centaurea decipiens

Reconnaissance

Port : dressé
Hauteur : 20 - 90 cm
Le + : épaisse, ramifiée

Position : rosette puis alternes sur tige
Forme : ovale, embrassante sur tige
Le + : vert foncé, poils courts

Position : terminale
Forme : capitule
Le + : rose, violacée





Biologie

Vivace | Poils animaux | juin - août

Statut / Fréquence d'observation

Commune

Peu fréquente ● ○ ○ ○ ○ Très fréquente

Conseils / Expertise

Espèce non problématique car peu présente sur les relevés mais pouvant devenir concurrentielle.

Un travail extensif favorise les populations.

Ecologie

Compétitrice

Texture : A | AL | L | SF | SG | G | C | RM

Humidité : sec — humide

pH : acide — basique

Nutriments : pauvre — riche

Astéracées

Pâquerette

Bellis perennis

Reconnaissance

Port : étalé
Hauteur : 5 - 15 cm
Le + : grêle

Position : rosette
Forme : spatulée, dentée
Le + : verte

Position : terminale
Forme : capitule, long pédoncule
Le + : blanche, centre jaune





Biologie

Vivace | Gravité | mars - nov

Statut / Fréquence d'observation

Commune

Peu fréquente ●●●●○ Très fréquente

Ecologie

Compétitrice, stress tolérante, rudérale

Texture : A | AL | L | SF | SG | G | C | RM

Humidité : sec — humide

pH : acide — basique

Nutriments : pauvre — riche

Conseils / Expertise

Espèce très présente sur les relevés pouvant devenir concurrentielle pour la vigne durant la période estivale.

Elle est favorisée par une tonte fréquente, un travail du sol limite les populations.

Astéracées

Pâquerette

Bellis perennis

Reconnaissance

Port : étalé
Hauteur : 5 - 15 cm
Le + : grêle

Position : rosette
Forme : spatulée, dentée
Le + : verte

Position : terminale
Forme : capitule, long pédoncule
Le + : blanche, centre jaune





Biologie

Vivace | Gravité | mars - nov

Statut / Fréquence d'observation

Commune

Peu fréquente ●●●●○ Très fréquente

Ecologie

Compétitrice, stress tolérante, rudérale

Texture : A | AL | L | SF | SG | G | C | RM

Humidité : sec — humide

pH : acide — basique

Nutriments : pauvre — riche

Conseils / Expertise

Espèce très présente sur les relevés pouvant devenir concurrentielle pour la vigne durant la période estivale.

Elle est favorisée par une tonte fréquente, un travail du sol limite les populations.

Astéracées

Piloselle

Pilosella officinarum

Reconnaissance

Port : étalé
Hauteur : 10 - 30 cm
Le + : très poilue

Position : basales en rosette
Forme : ovale
Le + : verte, grise, longs poils blancs face sup.

Position : terminale
Forme : capitule, long pédoncule
Le + : jaune





Biologie

Vivace | Vent | mai - juil

Statut / Fréquence d'observation

Commune

Peu fréquente ● ○ ○ ○ ○ Très fréquente

Conseils / Expertise

Espèce peu présente sur les relevés mais potentiellement concurrentielle pendant la période estivale.

Les tontes régulières couplées à un travail du sol extensif limitent son développement.

Dégage substance allélopatique.

Ecologie

Compétitrice, stress tolérante, rudérale

Texture : A | AL | L | SF | SG | G | C | RM

Humidité : sec — humide

pH : acide — basique

Nutriments : pauvre — riche

Astéracées

Pâquerette

Bellis perennis

Reconnaissance

Port : étalé
Hauteur : 5 - 15 cm
Le + : grêle

Position : rosette
Forme : spatulée, dentée
Le + : verte

Position : terminale
Forme : capitule, long pédoncule
Le + : blanche, centre jaune





Biologie

Vivace | Gravité | mars - nov

Statut / Fréquence d'observation

Commune

Peu fréquente ●●●●○ Très fréquente

Ecologie

Compétitrice, stress tolérante, rudérale

Texture : A | AL | L | SF | SG | G | C | RM

Humidité : sec — humide

pH : acide — basique

Nutriments : pauvre — riche

Conseils / Expertise

Espèce très présente sur les relevés pouvant devenir concurrentielle pour la vigne durant la période estivale.

Elle est favorisée par une tonte fréquente, un travail du sol limite les populations.

Astéracées

Crépis à feuilles de pissenlit

Crepis vesicaria subsp. taxacifolia

Reconnaissance

Port :	dressé
Hauteur :	30 - 70 cm
Le + :	ramifiée, poils glanduleux

Position :	rosette puis alternes sur tige
Forme :	ovale, sinuée dentée, embrassante sur tige
Le + :	verte, brillante

Position :	terminale
Forme :	contractée en capitule
Le + :	jaune, fleurs extérieures teintées de rouge



! Ne pas confondre avec le Crépis hérissé qui a des feuilles plus velues et des bractées hérissées de longs poils



Biologie

Vivace | Vent | mai - juil

Fréquence d'observation / Statut

Peu fréquente ●●○○○ Très fréquente

Commune

Ecologie

Compétitrice, stress tolérante, rudérale

Texture : A | AL | L | SF | SG | G | C | RM

Humidité : sec — humide

pH : acide — basique

Nutriments : pauvre — riche

Conseils / Expertise

Espèce assez présente pouvant être concurrentielle durant la période estivale.

Le travail du sol limite les populations.

Astéracées

Pissenlits

Taraxacum spp.

Reconnaissance

Port :	étalé
Hauteur :	6 - 30 cm
Le + :	creuse, glabre, rougeâtre

Position :	basales en rosette
Forme :	ovale divisée en segments triangulaire
Le + :	verte

Position :	terminale
Forme :	capitule à long pédoncule partant de la rosette
Le + :	jaune





Biologie

Vivace | Vent | avr - oct

Statut / Fréquence d'observation

Liste rouge européenne (IUCN)

Peu fréquente ●●●●● Très fréquente

Conseils / Expertise

Espèce très présente sur les relevés notamment sous le rang de vigne et pouvant être envahissante et concurrentielle pendant la période estivale.

Les tontes extensives couplées à un travail du sol limitent son développement.

Ecologie

Stress tolérante, rudérale

Texture	A | AL | L | SF | SG | G | C | RM
Humidité	sec — humide
pH	acide — basique
Nutriments	pauvre — riche

Astéracées

Pissenlits

Taraxacum spp.

Reconnaissance

Port :	étalé
Hauteur :	6 - 30 cm
Le + :	creuse, glabre, rougeâtre

Position :	basales en rosette
Forme :	ovale divisée en segments triangulaire
Le + :	verte

Position :	terminale
Forme :	capitule à long pédoncule partant de la rosette
Le + :	jaune





Biologie

Vivace | Vent | avr - oct

Statut / Fréquence d'observation

Liste rouge européenne (IUCN)

Peu fréquente ●●●●● Très fréquente

Conseils / Expertise

Espèce très présente sur les relevés notamment sous le rang de vigne et pouvant être envahissante et concurrentielle pendant la période estivale.

Les tontes extensives couplées à un travail du sol limitent son développement.

Ecologie

Stress tolérante, rudérale

Texture	A | AL | L | SF | SG | G | C | RM
Humidité	sec — humide
pH	acide — basique
Nutriments	pauvre — riche

Astéracées

Érigéron du Canada

Erigeron canadensis

Reconnaissance

Port : dressé
Hauteur : 30 - 80 cm
Le + : très poilue

Position : alternes
Forme : ovale, étroites, pétiolée
Le + : verte

Position : grappe
Forme : petites, nombreuses
Le + : blanche, verte







Biologie

Annuelle | Vent | juil - oct

Statut / Fréquence d'observation

Exotique

Peu fréquente ●●●○○ Très fréquente

Ecologie

Stress tolérante, rudérale

Texture : A | AL | L | **SF** | SG | G | C | RM

Humidité : sec — humide

pH : acide — basique

Nutriments : pauvre — riche

Conseils / Expertise

Espèce très présente sur les relevés, exotique envahissante et concurrentielle pendant la période estivale.

Elle est favorisée par le travail du sol intensif et le désherbage chimique.

Astéracées

Érigéron du Canada

Erigeron canadensis

Reconnaissance

Port : dressé
Hauteur : 30 - 80 cm
Le + : très poilue

Position : alternes
Forme : ovale, étroites, pétiolée
Le + : verte

Position : grappe
Forme : petites, nombreuses
Le + : blanche, verte







Biologie

Annuelle | Vent | juil - oct

Statut / Fréquence d'observation

Exotique

Peu fréquente ●●●○○ Très fréquente

Ecologie

Stress tolérante, rudérale

Texture : A | AL | L | **SF** | SG | G | C | RM

Humidité : sec — humide

pH : acide — basique

Nutriments : pauvre — riche

Conseils / Expertise

Espèce très présente sur les relevés, exotique envahissante et concurrentielle pendant la période estivale.

Elle est favorisée par le travail du sol intensif et le désherbage chimique.

Astéracées

Picris fausse-épervière

Picris hieracioides

Reconnaissance

Port : dressé
Hauteur : 30 - 80 cm
Le + : ramifiée, très poilue

Position : alternes
Forme : lancéolée, sinuée, ondulée
Le + : verte, velue

Position : terminale
Forme : capitule
Le + : jaune, bractées aigues/pointues



! Se distingue de Picris fausse-vipérine qui a les feuilles dentées, avec présence de taches d'huile et épines



Conseils / Expertise

Espèce assez présente sur les relevés notamment sous le rang de vigne et pouvant être envahissante et concurrentielle pendant la période estivale.

Les tontes régulières couplées à un travail du sol extensif limitent son développement.

Biologie

Annuelle | Vent | juil - sept

Statut / Fréquence d'observation

Peu fréquente ●●○○○ Très fréquente

Commune

Ecologie

Compétitrice, stress tolérante, rudérale

Texture : A | AL | L | SF | SG | G | C | RM

Humidité : sec — humide

pH : acide — basique

Nutriments : pauvre — riche

Astéracées

Picris fausse-vipérine

Helminthotheca echoides

Reconnaissance

Port : dressé
Hauteur : 30 - 100 cm
Le + : ramifiée, très poilue, épineuse

Position : alternes
Forme : lancéolée, dentée, embrassante
Le + : verte, velue, épineuse, tâches d'huile

Position : terminale
Forme : capitule
Le + : jaune, bractées en cœur



! Se distingue de Picris fausse-épervière qui a les feuilles moins dentées et sans taches d'huile et épines



Conseils / Expertise

Espèce très présente sur les relevés notamment sous le rang de vigne et pouvant être envahissante.

Les tontes régulières limitent son développement.

Souvent présente dans les sols désherbés chimiquement.

Biologie

Annuelle | Vent | mai - sept

Statut / Fréquence d'observation

Peu fréquente ●●●○○ Très fréquente

Commune

Ecologie

Compétitrice, stress tolérante, rudérale

Texture : A | AL | L | SF | SG | G | C | RM

Humidité : sec — humide

pH : acide — basique

Nutriments : pauvre — riche

Astéracées

Liondent hispide

Leontodon hispidus

Reconnaissance

Port :	tige dressée
Hauteur :	20 - 55 cm
Le + :	grêle, unique, très poilue (poils raides)

Position :	rosette
Forme :	ovale, sinuée, dentée
Le + :	verte, pilosité variable

Position :	terminale
Forme :	capitule souvent solitaire, longuement pétiolé
Le + :	jaune



Se distingue de la Porcelle enracinée qui a des feuilles plaquées au sol épineuses, non sinuées dentées
Se distingue de Picris fausse-épervière qui a une tige ramifiée





Biologie

Vivace | Vent | mai - sept

Statut / Fréquence d'observation

Peu fréquente ● ○ ○ ○ ○ Très fréquente

Commune

Conseils / Expertise

Espèce peu présente sur les relevés mais pouvant être concurrentielle durant la période estivale.

Le travail du sol limite les populations.

Ecologie

Compétitrice, stress tolérante, rudérale

Texture	A, AL, **L**, SF, SG, G, C, RM
Humidité	sec — humide
pH	acide — basique
Nutriments	pauvre — riche

Astéracées

Porcelle enracinée

Hypochaeris radicata

Reconnaissance

Port : étalé
Hauteur : 30 - 70 cm
Le + : une tige solitaire ou plusieurs tiges simples, peu ramifiées, glabres

Position : rosette
Forme : ovale, bord ondulé
Le + : verte, velue, plaquée au sol, avec petites épines

Position : terminale
Forme : capitule
Le + : jaune



! Se distingue du Liondent hipside qui a des feuilles sinuées dentées linéaires, non plaquées au sol et sans épines



Biologie

Vivace | Vent | mai - sept

Statut / Fréquence d'observation

Peu fréquente ●●●●○ Très fréquente

Commune

Ecologie

Rudérale

	A	AL	L	SF	SG	G	C	RM
Texture					■			

Humidité : sec — humide

pH : acide — basique

Nutriments : pauvre — riche

Conseils / Expertise

Espèce très présente sur les relevés et potentiellement concurrentielle pendant la période estivale.

Plante pionnière, elle se développe sur les sols fréquemment tondus.

Un travail du sol répétitif limite les populations.

Astéracées

Laiteron maraîcher

Sonchus oleraceus

Reconnaissance

Port : dressé
Hauteur : 30 - 80 cm
Le + : creuse, glabre, laitance si coupée

Position : alternes
Forme : ovale, sinuée, dentée, embrassante
Le + : vert brillant, laitance si coupées

Position : terminale
Forme : capitule
Le + : jaune



! Se distingue du Laiteron rude dont les feuilles portent des épines



Conseils / Expertise

Espèce assez présente sur les relevés notamment sous le rang de vigne et pouvant être envahissante.

L'enherbement et son entretien par la tonte limite son développement.

Biologie

Annuelle | Gravité | juin - oct

Statut / Fréquence d'observation

Peu fréquente ●●○○○ Très fréquente

Commune

Ecologie

Compétitrice, rudérale

Texture : A | AL | L | SF | SG | G | C | RM

Humidité : sec — humide

pH : acide — basique

Nutriments : pauvre — riche

Astéracées

Laiteron rude

Sonchus asper

Reconnaissance

Port : dressé
Hauteur : 20 - 80 cm
Le + : ramifiée, glabre, laitance si coupée

Position : alternes
Forme : lancéolée, sinuée, dentée, embrassante
Le + : vert brillant, épineuse, laitance si coupées

Position : terminale
Forme : capitule
Le + : jaune



! Se distingue du Laiteron maraîcher qui a des feuilles glabres



Biologie

Annuelle | Gravité | juin - oct

Statut / Fréquence d'observation

Peu fréquente ●●●●○ Très fréquente

Commune

Ecologie

Compétitrice, rudérale

Texture : A | **AL** | L | SF | SG | G | C | RM

Humidité : sec — humide

pH : acide — basique

Nutriments : pauvre — riche

Conseils / Expertise

Espèce très présente sur les relevés notamment sous le rang de vigne et pouvant être envahissante.

L'enherbement et son entretien par la tonte limite son développement.

Astéracées

Laiteron délicat

Sonchus tenerrimus

Reconnaissance

Port : dressé
Hauteur : 20 - 100 cm
Le + : ramifiée, glabre, laitance si coupée

Position : alternes
Forme : ovale, bord très sinué
Le + : verte, laitance si coupées

Position : terminale
Forme : capitule
Le + : jaune

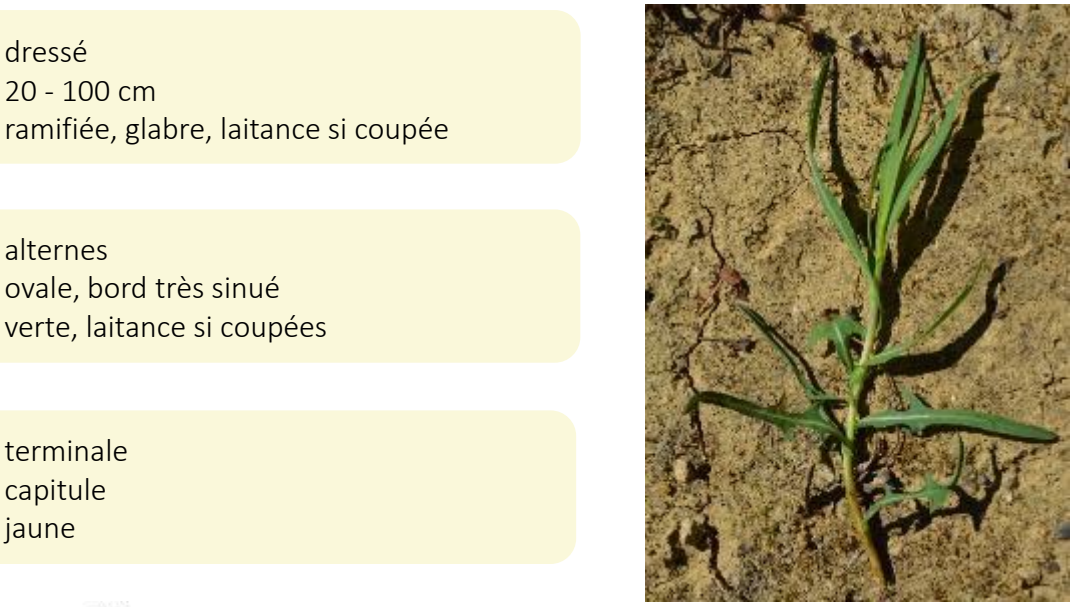



Biologie

Vivace | Vent | avr - août

Statut / Fréquence d'observation

Commune

Peu fréquente ● ○ ○ ○ ○ Très fréquente

Ecologie

Rudérale

Texture : A | AL | L | SF | SG | G | C | RM
Humidité : sec — humide
pH : acide — basique
Nutriments : pauvre — riche

Conseils / Expertise

Espèce peu présente sur les relevés notamment sous le rang de vigne, rarement envahissante, et pouvant être concurrentielle pendant la période estivale. Espèce thermophile.

Présence à signaler au CBNSA.

Les tontes régulières couplées à un travail du sol extensif limitent son développement.

Astéracées

Cirse commun

Cirsium vulgare

Reconnaissance

Port : dressé
Hauteur : 50 - 150 cm
Le + : très poilue, épineuse

Position : rosette puis alternes sur tige
Forme : dentée, très sinuée, épineuse
Le + : vert pâle, velue

Position : terminale
Forme : globuleuse, long pédoncule
Le + : rose, violet





Biologie

Bisannuelle | Vent | juil - sept

Statut / Fréquence d'observation

Commune

Peu fréquente ● ○ ○ ○ ○ Très fréquente

Conseils / Expertise

Espèce peu présente sur les relevés, elle peut être concurrentielle vis-à-vis de la vigne pendant la période estivale.

Les sols à pH basique et le travail du sol favorisent son développement. Laisser les enherbements en place et tondre pour limiter les populations. Ressource intéressante pour les pollinisateurs sauvages.

Ecologie

Compétitrice

Texture : A | AL | L | SF | SG | G | C | RM

Humidité : sec — humide

pH : acide — basique

Nutriments : pauvre — riche

Astéracées

Cirse des champs

Cirsium arvense

Reconnaissance

Port : dressé
Hauteur : 50 - 10 cm
Le + : très poilue, épines

Position : rosette puis alternes sur tige
Forme : dentée, sinuée, épineuse
Le + : vert pâle, velue

Position : capitules réunis en corymbe terminale
Forme : globuleuse
Le + : rose, violet





Biologie

Vivace | Vent / Rhizome | juil - août

Statut / Fréquence d'observation

Commune

Peu fréquente ●●○○○ Très fréquente

Ecologie

Stress tolérante

Texture : A | AL | L | SF | SG | G | C | RM

Humidité : sec — humide

pH : acide — basique

Nutriments : pauvre — riche

Conseils / Expertise

Espèce assez présente sur les relevés, elle est souvent envahissante et concurrentielle vis-à-vis de la vigne pendant la période estivale.

Le travail du sol favorise la dispersion de l'espèce par fragmentation des rhizomes. Laisser les enherbements en place et tondre pour limiter les populations. Ressource intéressante pour les pollinisateurs sauvages.

Renonculacées

Renoncule à petites fleurs

Ranunculus parviflorus

Reconnaissance

Port : étalé
Hauteur : 10 - 40 cm
Le + : ramifiée, très poilue

Position : alternes
Forme : divisée en 5 lobes sinués, dentés
Le + : vert pâle, velue (poils souples), 2 tâches noires

Position : solitaire, terminale
Forme : petite, 5 pétales, long pédoncule
Le + : jaune, petite



! Se distingue de la Renoncule des marais qui n'a pas les feuilles couvertes de poils souples douces au toucher



Biologie

Annuelle | Poils animaux | avr - juin

Statut / Fréquence d'observation

Peu fréquente ● ○ ○ ○ ○ Très fréquente

Commune

Ecologie

Stress tolérante

Texture : A | **AL** | L | SF | SG | G | C | RM

Humidité : sec — humide

pH : acide — basique

Nutriments : pauvre — riche

Conseils / Expertise

Espèce assez présente sur les relevés, non problématique.

Observée souvent sur des sols humides.

Renonculacées

Renoncule à petites fleurs

Ranunculus parviflorus

Reconnaissance

Port : étalé
Hauteur : 10 - 40 cm
Le + : ramifiée, très poilue

Position : alternes
Forme : divisée en 5 lobes sinués, dentés
Le + : vert pâle, velue (poils souples), 2 tâches noires

Position : solitaire, terminale
Forme : petite, 5 pétales, long pédoncule
Le + : jaune, petite



! Se distingue de la Renoncule des marais qui n'a pas les feuilles couvertes de poils souples douces au toucher



Biologie

Annuelle | Poils animaux | avr - juin

Statut / Fréquence d'observation

Peu fréquente ● ○ ○ ○ ○ Très fréquente

Commune

Ecologie

Stress tolérante

Texture : A | **AL** | L | SF | SG | G | C | RM

Humidité : sec — humide

pH : acide — basique

Nutriments : pauvre — riche

Conseils / Expertise

Espèce assez présente sur les relevés, non problématique.

Observée souvent sur des sols humides.

Géraniacées

Géranium à feuilles rondes

Geranium rotundifolium

Reconnaissance

Port : dressé
Hauteur : 10 - 40 cm
Le + : ramifiée, très poilue

Position : rosette puis opposée sur tige
Forme : ronde, divisée en 5 à 7 lobes
Le + : verte, points rougeâtres, velue

Position : 1 à 2 fleurs terminale
Forme : 5 pétales, long pédoncule
Le + : rose pâle



! Se distingue du Géranium mou dont les pétales sont fendus et les individus de plus petite taille



Biologie

Annuelle | Projection | avr - oct

Fréquence d'observation / Statut

Peu fréquente ● ○ ○ ○ ○ Très fréquente

Commune

Ecologie

Rudérale

Texture : A | AL | L | SF | SG | G | C | RM

Humidité : sec — humide

pH : acide — basique

Nutriments : pauvre — riche

Conseils / Expertise

Espèce peu présente sur les relevés notamment sous le rang de vigne et pouvant être envahissante. Plante pionnière, elle se développe surtout sur les sols travaillés.

Réduire le travail du sol et le désherbage pour limiter les populations.

Géraniacées

Géranium mou

Geranium molle

Reconnaissance

Port : dressé
Hauteur : 10 - 20 cm
Le + : ramifiée, très poilue

Position : alternes
Forme : ronde, divisée en 5 à 8 lobes, verte, velue
Le + : poils mous (certains courts et certains longs)

Position : terminale
Forme : petite, 5 pétales très échancrées
Le + : rose



! Se distingue du Géranium à feuilles rondes dont les pétales ne sont pas fendus et les individus de plus grande taille



Conseils / Expertise

Espèce assez présente sur les relevés notamment sous le rang de vigne et pouvant être envahissante.

Réduire le travail du sol et le désherbage pour limiter les populations.

Biologie

Annuelle | Projection | avr - sept

Fréquence d'observation / Statut

Peu fréquente ●●○○○ Très fréquente

Commune

Ecologie

Rudérale

Texture : A | AL | L | **SF** | SG | G | C | RM

Humidité : sec — humide

pH : acide — basique

Nutriments : pauvre — riche

Géraniacées

Géranium disséqué

Geranium dissectum

Reconnaissance

Port : dressé
Hauteur : 10 - 40 cm
Le + : ramifiée, très poilue, longs poils

Position : opposées
Forme : divisée en 5 à 7 segments
Le + : verte, velue

Position : terminale
Forme : petite, 5 pétales, court pédoncule
Le + : rose, violet



! Se distingue du Géranium colombin qui se développe sur sols calcaires



Conseils / Expertise

Espèce très présente sur les relevés notamment sous le rang de vigne et pouvant être envahissante. Présent en particulier sur les milieux désherbés chimiquement.

Réduire le travail du sol et le désherbage pour limiter les populations.

Biologie

Annuelle | Projection | mai - août

Fréquence d'observation / Statut

Peu fréquente ●●●●○ Très fréquente

Commune

Ecologie

Compétitrice, rudérale

Texture : A | AL | L | SF | SG | G | C | RM

Humidité : sec — humide

pH : acide — basique

Nutriments : pauvre — riche

Rosacées

Alchémille des champs

Aphanes arvensis

Reconnaissance

Port : dressé ou étalé
Hauteur : 5 - 20 cm
Le + : ramifiée, poils courts

Position : alternes
Forme : trois lobes échancrés
Le + : verte, velue, pétiolée

Position : dispersée
Forme : glomérule
Le + : verte





Biologie

Annuelle | Gravité | avr - juil

Statut / Fréquence d'observation

Commune

Peu fréquente ●●●○○ Très fréquente

Conseils / Expertise

Espèce fréquente sur les relevés floristiques, non concurrentielle.

Plante pionnière, elle se développe surtout sur les sols travaillés et non tondus.

Ecologie

Rudérale

Texture : A | AL | L | **SF** | SG | G | C | RM

Humidité : sec — humide

pH : acide — basique

Nutriments : pauvre — riche

Renonculacées

Renoncule âcre

Ranunculus acris

Reconnaissance

Port : étalé
Hauteur : 30 - 60 cm
Le + : ramifiée, pilosité variable

Position : rosette puis alternes sur tige
Forme : divisée en segments linéaires
Le + : vert foncé

Position : solitaire, terminale
Forme : 5 pétales, sépales velus
Le + : jaune brillant



! Se distingue des autres Renoncules de plus petite taille et aux feuilles moins divisées



Biologie

Vivace

Poils animaux

mai - sept

Statut / Fréquence d'observation

Peu fréquente ● ○ ○ ○ ○ Très fréquente

Commune

Conseils / Expertise

Espèce peu présente sur les relevés mais potentiellement concurrentielle pendant la période estivale.

Les tontes régulières couplées à un travail du sol extensif limitent son développement.

Ecologie

Compétitrice

Texture : A | AL | L | SF | SG | G | C | RM

Humidité : sec — humide

pH : acide — basique

Nutriments : pauvre — riche

Plantaginacées

Plantain corne-de-cerf

Plantago coronopus

Reconnaissance

Port : étalé
Hauteur : 5 - 40 cm
Le + : glabre

Position : basales en rosette
Forme : divisée en segments linéaires, lancéolés
Le + : verte

Position : terminale
Forme : épis
Le + : verte, blanche





Biologie

Vivace

Gravité / Animaux

mai - juil

Statut / Fréquence d'observation

Commune

Peu fréquente ● ○ ○ ○ ○ Très fréquente

Conseils / Expertise

Espèce peu présente sur les relevés mais potentiellement concurrentielle pendant la période estivale.

Des tontes régulières couplées à un travail du sol extensif limitent son développement.

Témoigne de sols compactés.

Ecologie

Stress tolérante

Texture : A | AL | L | SF | **SG** | G | C | RM

Humidité : sec — humide

pH : acide — basique

Nutriments : pauvre — riche

Amaryllidacées

Ail des vignes

Allium vineale

Reconnaissance

Port : dressé
Hauteur : 30 - 80 cm
Le + : glabre, creuse, odeur d'ail

Position : basales
Forme : linéaire, plane
Le + : verte, bleutée

Position : ombelle / tête globuleuse
Forme : glomérule
Le + : blanche, rose



! Se distingue du Muscari négligé qui a aussi la tige creuse mais sans odeur d'ail



Conseils / Expertise

Assez présente sur les relevés.

Espèce non problématique qui apprécie les sols limoneux.

Biologie

Vivace

Gravité / Bulbe

mai - juil

Fréquence d'observation / Statut

Peu fréquente ●●○○○ Très fréquente

Liste rouge européenne (IUCN)

Ecologie

Compétitrice

Texture : A | AL | L | SF | SG | G | C | RM

Humidité : sec — humide

pH : acide — basique

Nutriments : pauvre — riche

Aspargacées

Dame d'onze heures

Ornithogalum divergens

Reconnaissance

Port : dressé
Hauteur : 10 - 30 cm
Le + : glabre

Position : basales opposées
Forme : lancéolée, épaisse
Le + : vert pâle, nervure centrale blanche

Position : terminale
Forme : étoile à 6 pétales
Le + : blanche, étamines à filet élargi





Biologie

Vivace | Gravité/Bulbe | juin - août

Statut / Fréquence d'observation

Commune

Peu fréquente ● ○ ○ ○ ○ Très fréquente

Ecologie

Compétitrice, stress tolérante, rudérale

Texture : A | AL | L | SF | SG | G | C | RM

Humidité : sec — humide

pH : acide — basique

Nutriments : pauvre — riche

Conseils / Expertise

Espèce assez fréquente et non problématique.

Un travail du sol répétitif et profond fragilise les bulbes et limite les populations.

Aspargacées

Muscari négligé

Muscari neglectum

Reconnaissance

Port : dressé
Hauteur : 10 - 30 cm
Le + : glabre, creuse

Position : basales opposées
Forme : linéaire, étroite
Le + : vert pâle

Position : grappe terminale dense
Forme : glomérule, ourlée de blanc
Le + : violacée, odeur de prune



! Se distingue de l'Ail des vignes qui a aussi la tige creuse mais avec odeur d'ail



Biologie

Vivace | Gravité / Bulbe | mars - mai

Fréquence d'observation / Statut

Peu fréquente ● ○ ○ ○ ○ Très fréquente

Messicole

Ecologie

Compétitrice, stress tolérante, rudérale

Texture : A | AL | L | SF | SG | G | C | RM

Humidité : sec — humide

pH : acide — basique

Nutriments : pauvre — riche

Conseils / Expertise

Espèce assez fréquente et non problématique.

Un travail du sol répétitif et profond fragilise les bulbes et limite les populations. Un travail superficiel et ponctuel est en revanche favorable à sa dispersion.

Aspargacées

Muscari à toupet

Muscari comosum

Reconnaissance

Port : dressé
Hauteur : 20 - 50 cm
Le + : glabre

Position : basales opposées
Forme : lancéolée, large, épaisse
Le + : vert pâle

Position : grappe terminale
Forme : glomérule
Le + : violacée





Biologie

Vivace | Gravité / Bulbe | avr - mai

Statut / Fréquence d'observation

Commune

Peu fréquente ● ○ ○ ○ ○ Très fréquente

Ecologie

Compétitrice, stress tolérante, rudérale

Texture : A | AL | L | SF | SG | G | C | RM

Humidité : sec — humide

pH : acide — basique

Nutriments : pauvre — riche

Conseils / Expertise

Espèce assez fréquente et non problématique.

Un travail du sol répétitif et profond fragilise les bulbes et limite les populations.

Liliacées

Tulipe sp.

Tulipe

Reconnaissance

Port : dressé
Hauteur : non renseigné
Le + : glabre

Position : basales opposées
Forme : lancéolée, épaisse
Le + : vert pâle

Position : terminale
Forme : 6 grandes pétales
Le + : jaune, rouge selon le genre





Biologie

Vivace

avr - mai

Statut / Fréquence d'observation

Messicole

Peu fréquente ● ○ ○ ○ ○ Très fréquente

Conseils / Expertise

Espèce peu présente et non concurrentielle.

Certaines espèces sont protégées.

Un travail du sol superficiel / ponctuel est favorable lorsqu'il est mis en œuvre à la période favorable (hors développement de l'espèce).

Ecologie

Non renseigné

Texture : A | AL | L | SF | SG | G | C | RM

Humidité : sec — humide

pH : acide — basique

Nutriments : pauvre — riche

Amaryllidacées

Poireau des vignes

Allium polyanthum

Reconnaissance

Port : dressé
Hauteur : > 100 cm
Le + : glabre, creuse

Position : basales
Forme : oblongue, plane
Le + : verte, bleutée

Position : tête globuleuse terminale
Forme : glomérule
Le + : rose





Biologie

Vivace | Gravité / Bulbe | juin - juil

Statut / Fréquence d'observation

Liste rouge européenne et
Poitou - Charentes (IUCN)

Peu fréquente ● ○ ○ ○ ○ Très fréquente

Conseils / Expertise

Assez présente sur les relevés.

Espèce non problématique qui apprécie les sols calcaires.

Ecologie

Compétitrice, stress tolérante, rudérale

Texture : A | AL | L | SF | SG | G | C | RM

Humidité : sec — humide

pH : acide — basique

Nutriments : pauvre — riche

Orchidacées

Orchis bouffon

Anacamptis morio

Reconnaissance

Port : dressé
Hauteur : 10 - 30 cm
Le + : glabre

Position : basales
Forme : lancéolée
Le + : verte

Position : grappe terminale
Forme : zygomorphe
Le + : rose, sépales latéraux striés de vert





Biologie

Vivace | Vent | avr - juin

Statut / Fréquence d'observation

Liste rouge européenne, nationale, Aquitaine, Poitou - Charentes (IUCN)

Peu fréquente ● ○ ○ ○ ○ Très fréquente

Conseils / Expertise

Espèce peu présente sur les relevés et à préserver.

Ecologie

Non renseigné

Texture : A | AL | L | SF | SG | G | C | RM

Humidité : sec — humide

pH : acide — basique

Nutriments : pauvre — riche

Aracées

Arum d'Italie

Arum italicum

Reconnaissance

Port : dressé
Hauteur : 5 - 40 cm
Le + : épaisse

Position : basales
Forme : triangulaire, forme en fer de lance
Le + : vert foncé, veines blanches, glabre

Position : spadice terminale
Forme : petite
Le + : verte, jaune, fruits = boules rouges, floraison avant les feuilles







Biologie

Vivace

Digestion animaux / bulbe

juin - sept

Statut / Fréquence d'observation

Commune

Peu fréquente ● ○ ○ ○ ○ Très fréquente

Conseils / Expertise

Espèce non problématique.

Le travail du sol limite les populations.

Ecologie

Stress tolérante, rudérale

Texture : A | AL | L | SF | SG | G | C | RM

Humidité : sec — humide

pH : acide — basique

Nutriments : pauvre — riche

Renonculacées

Ficaire fausse-renoncule

Ficaria verna

Reconnaissance

Port :	étalé
Hauteur :	10 - 25 cm
Le + :	ramifiée, creuse, glabre

Position :	basales en rosette
Forme :	en cœur avec échancrure vers le bas
Le + :	vert brillant, tâche noire au centre possible

Position :	solitaire, terminale
Forme :	9 à 12 pétales, long pédoncule
Le + :	jaune brillant, parfois avec bulbilles





Biologie

Vivace | Fourmis | Mars - Mai

Statut / Fréquence d'observation

Liste rouge européenne (IUCN)

Peu fréquente ● ○ ○ ○ ○ Très fréquente

Conseils / Expertise

Espèce assez présente pouvant être concurrentielle durant la période estivale.

Apprécie les sols humides. L'assainissement du sol limite son développement.

Ecologie

Compétitrice, stress tolérante, rudérale

Texture	A AL L SF SG G C RM
Humidité	sec – humide
pH	acide – basique
Nutriments	pauvre – riche

Polygonacées

Rumex oseille

Rumex acetosa

Reconnaissance

Port : dressé
Hauteur : 30 - 100 cm
Le + : ramifiée, stries rouges

Position : alternes
Forme : ovale, sagittée puis lancéolée, embrassante
Le + : verte, nervures visibles

Position : grappe terminale
Forme : petite, glomérule
Le + : rose, blanche





Biologie

Vivace | Vent | mai - sept

Statut / Fréquence d'observation

Commune

Peu fréquente ● ○ ○ ○ ○ Très fréquente

Ecologie

Compétitrice

Texture : A | AL | L | SF | SG | G | C | RM

Humidité : sec — humide

pH : acide — basique

Nutriments : pauvre — riche

Conseils / Expertise

Espèce assez fréquente pouvant être concurrentielle durant la période estivale.

Le travail du sol limite son développement.

Polygonacées

Rumex petite oseille

Rumex acetosella

Reconnaissance

Port : rampant
Hauteur : 10 - 50 cm
Le + : ramifiée, stries rouges

Position : alternes
Forme : petite, sagittée, ondulée, long pétiole
Le + : verte, rouge, glabre

Position : grappe terminale
Forme : petite, glomérule
Le + : rose, rouge





Biologie

Vivace | Gravité | mai - sept

Statut / Fréquence d'observation

Liste rouge européenne (IUCN)

Peu fréquente ●●○○○ Très fréquente

Ecologie

Compétitrice, stress tolérante, rudérale

Texture : A | AL | L | SF | SG | G | C | RM

Humidité : sec — humide

pH : acide — basique

Nutriments : pauvre — riche

Conseils / Expertise

Espèce assez fréquente pouvant être concurrentielle durant la période estivale.

Le travail du sol limite son développement.

Fabacées

Gesse hirsute

Lathyrus hirsutus

Reconnaissance

Port : étalé, grimpant
Hauteur : 30 - 100 cm
Le + : anguleuse, large, très poilue

Position : alternes
Forme : 1 paire lancéolée-linéaire, long pétiole
Le + : verte, vrille, 1 paire de stipules

Position : 1 à 2 fleurs dispersées
Forme : zygomorphe, long pédoncule
Le + : rose, blanche, violacée





Biologie

Annuelle — Poils animaux — mai - juil

Statut / Fréquence d'observation

Liste rouge européenne et mondiale (IUCN)

Peu fréquente ● ○ ○ ○ ○ Très fréquente

Conseils / Expertise

Espèce peu présente sur les relevés et peu problématique.

Ecologie

Compétitrice, rudérale

Texture : A | AL | L | SF | SG | G | C | RM

Humidité : sec — humide

pH : acide — basique

Nutriments : pauvre — riche

Fabacées

Gesse des prés

Lathyrus pratensis

Reconnaissance

Port : étalé, grimpant
Hauteur : 30 - 80 cm
Le + : anguleuse

Position : alternes
Forme : composées, lancéolées, long pétiole
Le + : verte, vrille, 1 paire de stipules

Position : grappe terminale de 4 à 10 fleurs
Forme : zygomorphe
Le + : jaune







Biologie

Vivace | Gravité | mai - juil

Statut / Fréquence d'observation

Commune

Peu fréquente ● ○ ○ ○ ○ Très fréquente

Conseils / Expertise

Espèce peu présente sur les relevés et peu problématique.

Ecologie

Compétitrice

Texture : A | AL | **L** | SF | SG | G | C | RM

Humidité : sec — humide

pH : acide — basique

Nutriments : pauvre — riche

Fabacées

Lotier corniculé

Lotus corniculatus

Reconnaissance

Port : étalé
Hauteur : 10 - 40 cm
Le + : pilosité variable, tige souvent pleine

Position : variable
Forme : trifoliée, pétiolée
Le + : verte, ciliée, 1 paire de stipules souvent pliées entre elles vers le haut

Position : ombelle terminale
Forme : zygomorphe, long pédoncule
Le + : jaune, orange



! Se distingue du Lotier des marais qui a des tiges souvent creuses et des stolons



Conseils / Expertise

Espèce assez présente sur les relevés et peu problématique.

Biologie

Vivace | Gravité | mai - sept

Statut / Fréquence d'observation

Peu fréquente ●●○○○ Très fréquente

Liste rouge européenne (IUCN)

Ecologie

Compétitrice, stress tolérante, rudérale

Texture : A | AL | L | SF | SG | G | C | RM

Humidité : sec — humide

pH : acide — basique

Nutriments : pauvre — riche

Renonculacées

Renoncule des marais

Ranunculus sardous

Reconnaissance

Port : étalé
Hauteur : 10 - 50 cm
Le + : ramifiée

Position : alternes
Forme : divisée en 2 à 5 lobes, ovales, dentée
Le + : verte, basale glabre puis velue

Position : solitaire, terminale
Forme : 5 pétales, long pédoncule
Le + : jaune



! Se distingue de la Renoncule à petites fleurs qui est beaucoup plus poilue sur les feuilles



Conseils / Expertise

Espèce assez présente pouvant être concurrentielle durant la période estivale.

Apprécie les sols humides, et compactés.

L'assainissement du sol limite son développement.

Biologie

Annuelle | Vent | mai - août

Statut / Fréquence d'observation

Peu fréquente ● ○ ○ ○ ○ Très fréquente

Commune

Ecologie

Stress tolérante, rudérale

Texture : A | AL | L | **SF** | SG | G | C | RM

Humidité : sec — humide

pH : acide — basique

Nutriments : pauvre — riche

Renonculacées

Renoncule bulbeuse

Ranunculus bulbosus

Reconnaissance

Port : étalé
Hauteur : 10 - 40 cm
Le + : renflée à la base, très poilue

Position : rosette puis alternes sur tige
Forme : divisée en 3 segments ovales, pétiolée
Le + : verte, velue

Position : solitaire, terminale
Forme : 5 pétales, long pédoncule
Le + : jaune



! Se distingue de la Renoncule rampante qui fait des rhizomes et non pas des bulbes



Conseils / Expertise

Espèce assez présente sur les relevés, non problématique.

Biologie

Vivace

Poils animaux / Bulbe

avr - juil

Statut / Fréquence d'observation

Peu fréquente ● ○ ○ ○ ○ Très fréquente

Commune

Ecologie

Compétitrice, stress tolérante, rudérale

Texture : A | AL | L | SF | SG | G | C | RM

Humidité : sec — humide

pH : acide — basique

Nutriments : pauvre — riche

Renonculacées

Renoncule rampante

Ranunculus repens

Reconnaissance

Port : étalé
Hauteur : 20 - 50 cm
Le + : ramifiée

Position : alternes
Forme : divisée en 3 à 5 lobes, ovales, dentés
Le + : verte, glabre à peu velue, 2 tâches noirs

Position : solitaire, terminale
Forme : 5 pétales, long pédoncule
Le + : jaune



! Se distingue de la Renoncule bulbeuse qui fait des bulbes et non pas des rhizomes



Biologie

Vivace

Poils animaux / Stolons

mai - sept

Statut / Fréquence d'observation

Peu fréquente ● ○ ○ ○ ○ Très fréquente

Liste rouge européenne (IUCN)

Conseils / Expertise

Espèce assez présente pouvant être concurrentielle durant la période estivale.

Apprécie les sols humides. L'assainissement du sol limite son développement.

Ecologie

Compétitrice, stress tolérante, rudérale

Texture : A | AL | L | SF | SG | G | C | RM

Humidité : sec — humide

pH : acide — basique

Nutriments : pauvre — riche

Renonculacées

Renoncule des champs

Ranunculus arvensis

Reconnaissance

Port : étalé
Hauteur : 20 - 40 cm
Le + : ramifiée, creuse, pilosité variable, légèrement anthocyanée

Position : variable
Forme : divisée en 3 segments linéaires pétiolée
Le + : verte

Position : solitaire, terminale
Forme : petite, 5 pétales, long pédoncule
Le + : jaune soufre, fruits = akènes épineux



! Se distingue de la Renoncule scélérate aux fruits proéminents au centre des fleurs



Biologie

Annuelle | Poils animaux | mai - juil

Statut / Fréquence d'observation

Peu fréquente ● ○ ○ ○ ○ Très fréquente

Messicole

Ecologie

Rudérale

Texture : A | AL | L | SF | SG | G | C | RM

Humidité : sec — humide

pH : acide — basique

Nutriments : pauvre — riche

Conseils / Expertise

Espèce assez présente sur les relevés, non problématique et faisant l'objet d'un plan de conservation.

Observation à signaler au CBNSA.

Rosacées

Ronce sp.

Rubus sp.

Reconnaissance

Port : étalé
Hauteur : 50 - 200 cm
Le + : ramifiée, ligneuse, épineuse

Position : alternes
Forme : 3 à 5 folioles dentées, long pétiole
Le + : vert foncé

Position : grappe dispersée
Forme : 5 pétales
Le + : blanche





Biologie

Vivace | Digestion animaux | mai - août

Statut / Fréquence d'observation

Commune

Peu fréquente ● ○ ○ ○ ○ Très fréquente

Conseils / Expertise

Espèce peu fréquente pouvant être envahissante et concurrentielle durant la période estivale.

Le travail du sol et les tontes limitent son développement.

Ecologie

Compétitrice

Texture : A | AL | L | **SF** | SG | G | C | RM

Humidité : sec — humide

pH : acide — basique

Nutriments : pauvre — riche

Fabacées

Luzerne tachetée

Medicago arabica

Reconnaissance

Port : étalé
Hauteur : 20 - 60 cm
Le + : ramifiée, poilue

Position : alternes
Forme : trifoliée, ovale, dentée, pétiolée
Le + : verte, tâche noire souvent, stipules dentées

Caractéristique des Luzernes : Foliole du milieu longuement pétiolée.

Position : grappe dispersée de 2 à 5 fleurs
Forme : zygomorphe, long pédoncule
Le + : jaune pâle, fruits = gousse enroulée



! Se distingue des Luzernes orbiculaire et polymorphe par sa tache noire centrale



Biologie

Vivace | Gravité | mars - oct

Statut / Fréquence d'observation

Peu fréquente ●●●●● Très fréquente

Liste rouge européenne (IUCN)

Ecologie

Compétitrice, stress tolérante, rudérale

Texture : A | AL | L | SF | SG | G | C | RM

Humidité : sec — humide

pH : acide — basique

Nutriments : pauvre — riche

Conseils / Expertise

Espèce assez présente sur les relevés et peu problématique.

Elle a un développement conséquent en surface en général.

Fabacées

Luzerne polymorphe

Medicago polymorpha

Reconnaissance

Port : étalé
Hauteur : 15 - 50 cm
Le + : anguleuse, ramifiée, pilosité variable



Position : alternes
Forme : trifoliée, ovale, dentée, pétiolée
Le + : verte, grandes stipules divisées en étoiles

Caractéristique des Luzernes : Foliole du milieu longuement pétiolée.

Position : grappe de 2 à 3 fleurs dispersées
Forme : zygomorphe, long pédoncule
Le + : jaune, fruits = gousse enroulée 'épineuse'

! Se distingue de la Luzerne orbiculaire dont les stipules sont plus réduites et fines



Conseils / Expertise

Espèce assez présente sur les relevés et peu problématique.

Plante pionnière, elle se développe sur les sols travaillés.

Biologie

Annuelle | Poils animaux | avr - juin

Statut / Fréquence d'observation

Peu fréquente ● ○ ○ ○ ○ Très fréquente

Liste rouge européenne (IUCN)

Ecologie

Rudérale

Texture : A | AL | L | SF | SG | G | C | RM

Humidité : sec — humide

pH : acide — basique

Nutriments : pauvre — riche

Fabacées

Luzerne lupuline

Medicago lupulina

Reconnaissance

Port : étalé
Hauteur : 20 - 40 cm
Le + : ramifiée, très poilue

Position : alternes
Forme : trifoliée, ovale, dentée, pétiolée
Le + : verte, velue, stipules dentées ou entières

Caractéristique des Luzernes : Foliole du milieu longuement pétiolée.

Position : grappe compacte de nombreuses fleurs dispersées
Forme : zygomorphe
Le + : jaune



Se distingue des autres Luzernes : c'est la plus petite et son inflorescence forme une grappe compacte.
Se distingue du Trèfle des champs qui a une inflorescence en pompon.





Biologie

Annuelle | Poils animaux | mai - juil

Statut / Fréquence d'observation

Peu fréquente ●●●●○ Très fréquente

Liste rouge européenne (IUCN)

Conseils / Expertise

Espèce assez présente sur les relevés et peu problématique.

Plante pionnière, elle se développe sur les sols travaillés.

Ecologie

Rudérale

Texture : A | AL | L | SF | SG | G | C | RM

Humidité : sec — humide

pH : acide — basique

Nutriments : pauvre — riche

Fabacées

Luzerne orbiculaire

Medicago orbicularis

Reconnaissance

Port : étalé
Hauteur : 20 - 70 cm
Le + : ramifiée, faible pilosité

Position : alternes
Forme : trifoliée, ovale, dentée, pétiolée
Le + : verte, fines stipules incisées

Caractéristique des Luzernes : Foliole du milieu longuement pétiolée.

Position : grappe de 2 à 3 fleurs dispersées
Forme : zygomorphe
Le + : jaune, fruit en spirale non épineuse



! Se distingue de la Luzerne polymorphe dont les stipules sont de plus grande taille et divisées en étoiles



Biologie

Annuelle | Vent | avr - juil

Statut / Fréquence d'observation

Peu fréquente ● ○ ○ ○ ○ Très fréquente

Liste rouge européenne (IUCN)

Protégée en Limousin

Conseils / Expertise

Espèce peu présente sur les relevés et peu problématique. Signaler sa présence au CBNSA

Plante pionnière, elle se développe sur les sols travaillés. Espèce thermophile.

Ecologie

Rudérale

Texture : A | AL | L | SF | SG | G | C | RM

Humidité : sec — humide

pH : acide — basique

Nutriments : pauvre — riche

Oxalidacées

Oxalis corniculée

Oxalis corniculata

Reconnaissance

Port :	dressé
Hauteur :	3 – 15 cm
Le + :	ramifiée, très poilue, souvent rougeâtre

Position :	alternes
Forme :	en forme de cœur, long pétiole
Le + :	verte, velue, stipules

Position :	solitaire, terminale
Forme :	5 pétales, long pédoncule
Le + :	jaune, tâches rouges au centre



! Se distingue de l'Oxalis des fontaines qui forme des stolons



Biologie

Annuelle | Projection | avr - mai

Statut / Fréquence d'observation

Peu fréquente ● ○ ○ ○ ○ Très fréquente

Commune

Ecologie

Rudérale

Texture : A | AL | L | **SF** | SG | G | C | RM

Humidité : sec — humide

pH : acide — basique

Nutriments : pauvre — riche

Conseils / Expertise

Espèce peu fréquente et non problématique.

Plante pionnière, elle se développe sur les sols travaillés.

Oxalidacées

Oxalis des fontaines

Oxalis fontana

Reconnaissance

Port : dressé
Hauteur : 10 – 30 cm
Le + : grêle, ramifiée, très poilue

Position : alternes
Forme : en forme de cœur, long pétiole
Le + : verte, velue

Position : solitaire, terminale
Forme : 5 pétales, long pédoncule
Le + : jaune



! Se distingue de l'Oxalis corniculée qui ne forme pas de stolons



Biologie

Vivace

Projection / Stolon

juin - oct

Statut / Fréquence d'observation

Peu fréquente ● ○ ○ ○ ○ Très fréquente

Commune

Ecologie

Rudérale

Texture : A | AL | L | SF | SG | G | C | RM

Humidité : sec – humide

pH : acide – basique

Nutriments : pauvre – riche

Conseils / Expertise

Espèce peu fréquente mais potentiellement concurrentielle pendant la période estivale. Plante pionnière, elle se développe sur les sols travaillés. Un travail du sol favorise sa dispersion par fragmentations. L'enherbement limite son développement.

Fabacées

Trèfle semeur

Trifolium subterraneum

Reconnaissance

Port : étalé
Hauteur : 5 - 25 cm
Le + : grêle, très poilue

Position : alternes
Forme : trifoliée, folioles ovales, échancrées
Le + : verte, tâche centrale blanche/brune

Position : terminale, 2 à 4 fleurs
Forme : zygomorphe
Le + : blanche





Biologie

Annuelle | Poils animaux | mai - sept

Statut / Fréquence d'observation

Liste rouge européenne et mondiale (IUCN)

Peu fréquente ● ○ ○ ○ ○ Très fréquente

Conseils / Expertise

Espèce peu présente sur les relevés et non problématique.

Peut être favorisée par un léger travail du sol superficiel.

Ecologie

Texture : A | AL | L | SF | SG | G | C | RM

Humidité : sec — humide

pH : acide — basique

Nutriments : pauvre — riche

Fabacées

Trèfle des prés

Trifolium pratense

Reconnaissance

Port : étalé
Hauteur : 10 - 50 cm
Le + : poilue

Position : alternes
Forme : trifoliées, folioles ovales
Le + : verte, possible tâche centrale claire ou foncée

Position : terminale
Forme : tête globuleuse
Le + : rose, violet





Biologie

Vivace | Poils animaux | mai - août

Statut / Fréquence d'observation

Liste rouge européenne et mondiale (IUCN)

Peu fréquente ● ○ ○ ○ ○ Très fréquente

Conseils / Expertise

Espèce assez présente sur les relevés pouvant être concurrentielle pendant la période estivale.

Le travail du sol limite les populations.

Ecologie

Compétitrice

Texture : A | AL | **L** | SF | SG | G | C | RM

Humidité : sec — humide

pH : acide — basique

Nutriments : pauvre — riche

Fabacées

Trèfle à feuilles étroites

Trifolium angustifolium

Reconnaissance

Port : dressé, forme souvent des colonies
Hauteur : 30 - 80 cm
Le + : ramifiée, nœuds marqués, très poilue

Position : alternes
Forme : trifoliées, folioles lancéolées /linéaires
Le + : verte, velue

Position : tête terminale allongée
Forme : épis
Le + : rose, fruits = tubes soyeux





Biologie

Annuelle | Poils animaux | mai - juil

Statut / Fréquence d'observation

Liste rouge européenne et mondiale (IUCN)

Peu fréquente ● ○ ○ ○ ○ Très fréquente

Conseils / Expertise

Espèce peu présente sur les relevés et non problématique.

Ecologie

Stress tolérante

Texture : A | AL | L | SF | SG | G | C | RM
Humidité : sec — humide
pH : acide — basique
Nutriments : pauvre — riche

Fabacées

Trèfle des champs

Trifolium arvense

Reconnaissance

Port : étalé
Hauteur : 10 - 40 cm
Le + : très poilue

Position : alternes
Forme : trifoliées, folioles ovales échancrées
Le + : verte, velue, soyeuse

Position : terminale
Forme : tête globuleuse
Le + : rose, fruits = tubes soyeux





Biologie

Annuelle | Poils animaux | mai - sept

Statut / Fréquence d'observation

Liste rouge européenne (IUCN)

Peu fréquente ● ○ ○ ○ ○ Très fréquente

Conseils / Expertise

Espèce peu présente sur les relevés et non problématique.

Ecologie

Stress tolérante, rudérale

Texture : A | AL | L | **SF** | **SG** | G | C | RM

Humidité : sec — humide

pH : acide — basique

Nutriments : pauvre — riche

Fabacées

Trèfle blanc

Trifolium repens

Reconnaissance

Port : étalé, rampant
Hauteur : 10 - 40 cm
Le + : pilosité variable

Position : alternes
Forme : trifoliée, folioles ovales, rondes, dentées
Le + : verte, tâche centrale blanche

Position : terminale
Forme : tête globuleuse
Le + : blanche





Biologie

Vivace | Poils animaux | mai - sept

Statut / Fréquence d'observation

Liste rouge européenne (IUCN)

Peu fréquente ● ● ● ● ● Très fréquente

Ecologie

Compétitrice, stress tolérante, rudérale

Texture : A | AL | L | SF | SG | G | C | RM

Humidité : sec — humide

pH : acide — basique

Nutriments : pauvre — riche

Conseils / Expertise

Espèce très présente sur les relevés souvent sur les sols tassés / compactés / espaces fréquemment tondus, pouvant être concurrentielle pendant la période estivale.

Le travail du sol limite les populations.

Fabacées

Trèfle semeur

Trifolium subterraneum

Reconnaissance

Port : étalé
Hauteur : 5 - 25 cm
Le + : grêle, très poilue

Position : alternes
Forme : trifoliée, folioles ovales, échancrées
Le + : verte, tâche centrale blanche/brune

Position : terminale, 2 à 4 fleurs
Forme : zygomorphe
Le + : blanche





Biologie

Annuelle | Poils animaux | mai - sept

Statut / Fréquence d'observation

Liste rouge européenne et mondiale (IUCN)

Peu fréquente ● ○ ○ ○ ○ Très fréquente

Conseils / Expertise

Espèce peu présente sur les relevés et non problématique.

Peut être favorisée par un léger travail du sol superficiel.

Ecologie

Texture : A | AL | L | SF | SG | G | C | RM

Humidité : sec — humide

pH : acide — basique

Nutriments : pauvre — riche

Fabacées

Trèfle fraise

Trifolium fragiferum

Reconnaissance

Port : étalé
Hauteur : 10 - 30 cm
Le + : très poilue

Position : alternes
Forme : trifoliées, folioles ovales dentées
Le + : verte, nervures visibles

Position : terminale
Forme : tête globuleuse
Le + : rose, rouge, fruits = fraises







Biologie

Vivace | Poils animaux | juin - sept

Statut / Fréquence d'observation

Commune

Peu fréquente ● ○ ○ ○ ○ Très fréquente

Conseils / Expertise

Espèce peu présente sur les relevés pouvant être concurrentielle pendant la période estivale.

Le travail du sol limite les populations.

Ecologie

Compétitrice, stress tolérante, rudérale

Texture : A | AL | L | SF | SG | G | C | RM

Humidité : sec — humide

pH : acide — basique

Nutriments : pauvre — riche

Fabacées

Trèfle champêtre

Trifolium campestre

Reconnaissance

Port : étalé
Hauteur : 10 - 30 cm
Le + : ramifiée, peu poilue

Position : alternes
Forme : trifoliée, folioles ovales
Le + : verte, stipules embrassantes ciliées

Position : dispersée
Forme : tête globuleuse
Le + : jaune



! Se distingue de la Luzerne lupuline qui a une inflorescence en grappe dispersée de petite taille



Biologie

Annuelle | Poils animaux | mai - sept

Statut / Fréquence d'observation

Peu fréquente ● ○ ○ ○ ○ Très fréquente

Commune

Ecologie

Rudérale

Texture : A | AL | L | SF | SG | G | C | RM
Humidité : sec — humide
pH : acide — basique
Nutriments : pauvre — riche

Conseils / Expertise

Espèce peu présente sur les relevés et non problématique.

Apprécie les sols travaillés (plante pionnière).

Rosacées

Potentille rampante

Potentilla reptans

Reconnaissance

Port : étalé
Hauteur : 30 - 60 cm
Le + : ramifiée, rampante, poilue

Position : variable
Forme : palmée à 5 folioles ovales, dentées
Le + : verte

Position : solitaire, dispersée
Forme : 5 pétales, long pédoncule
Le + : jaune





Biologie

Vivace | Gravité / Stolons | mai - oct

Statut / Fréquence d'observation

Commune

Peu fréquente ● ● ● ● ● Très fréquente

Ecologie

Compétitrice, stress tolérante, rudérale

Texture : A | AL | L | SF | SG | G | C | RM

Humidité : sec — humide

pH : acide — basique

Nutriments : pauvre — riche

Conseils / Expertise

Espèce assez présente sur les relevés et potentiellement concurrentielle pendant la période estivale. Un travail du sol favorise sa dispersion par fragmentation des stolons. Les tontes régulières couplées à un travail du sol extensif limitent son développement.

Souvent observée dans les modalités désherbées chimiquement et/ou sol tassé.

Renonculacées

Renoncule âcre

Ranunculus acris

Reconnaissance

Port : étalé
Hauteur : 30 - 60 cm
Le + : ramifiée, pilosité variable

Position : rosette puis alternes sur tige
Forme : divisée en segments linéaires
Le + : vert foncé

Position : solitaire, terminale
Forme : 5 pétales, sépales velus
Le + : jaune brillant



! Se distingue des autres Renoncules de plus petite taille et aux feuilles moins divisées



Biologie

Vivace

Poils animaux

mai - sept

Statut / Fréquence d'observation

Peu fréquente — ● ○ ○ ○ ○ — Très fréquente

Commune

Conseils / Expertise

Espèce peu présente sur les relevés mais potentiellement concurrentielle pendant la période estivale.

Les tontes régulières couplées à un travail du sol extensif limitent son développement.

Ecologie

Compétitrice

Texture : A | AL | **L** | SF | SG | G | C | RM

Humidité : sec — humide

pH : acide — basique

Nutriments : pauvre — riche

Renonculacées

Renoncule âcre

Ranunculus acris

Reconnaissance

Port : étalé
Hauteur : 30 - 60 cm
Le + : ramifiée, pilosité variable

Position : rosette puis alternes sur tige
Forme : divisée en segments linéaires
Le + : vert foncé

Position : solitaire, terminale
Forme : 5 pétales, sépales velus
Le + : jaune brillant



! Se distingue des autres Renoncules de plus petite taille et aux feuilles moins divisées



Biologie

Vivace

Poils animaux

mai - sept

Statut / Fréquence d'observation

Peu fréquente — ● ○ ○ ○ ○ — Très fréquente

Commune

Conseils / Expertise

Espèce peu présente sur les relevés mais potentiellement concurrentielle pendant la période estivale.

Les tontes régulières couplées à un travail du sol extensif limitent son développement.

Ecologie

Compétitrice

Texture : A | AL | **L** | SF | SG | G | C | RM

Humidité : sec — humide

pH : acide — basique

Nutriments : pauvre — riche

Rosacées

Ronce sp.

Rubus sp.

Reconnaissance

Port : étalé
Hauteur : 50 - 200 cm
Le + : ramifiée, ligneuse, épineuse

Position : alternes
Forme : 3 à 5 folioles dentées, long pétiole
Le + : vert foncé

Position : grappe dispersée
Forme : 5 pétales
Le + : blanche





Biologie

Vivace | Digestion animaux | mai - août

Statut / Fréquence d'observation

Commune

Peu fréquente ● ○ ○ ○ ○ Très fréquente

Conseils / Expertise

Espèce peu fréquente pouvant être envahissante et concurrentielle durant la période estivale.

Le travail du sol et les tontes limitent son développement.

Ecologie

Compétitrice

Texture : A | AL | L | **SF** | SG | G | C | RM

Humidité : sec — humide

pH : acide — basique

Nutriments : pauvre — riche

Rosacées

Petite pimprenelle

Poterium sanguisorba

Reconnaissance

Port : étalé
Hauteur : 20 - 60 cm
Le + : glabre, rougeâtre

Position : alternes
Forme : 9 à 25 folioles ovales, dentées
Le + : verte

Position : terminale
Forme : tête globuleuse, sans pétales
Le + : verte





Biologie

Vivace | Gravité | mai - oct

Statut / Fréquence d'observation

Commune

Peu fréquente ● ○ ○ ○ ○ Très fréquente

Ecologie

Compétitrice, stress tolérante, rudérale

Texture : A | AL | L | SF | SG | G | C | RM

Humidité : sec — humide

pH : acide — basique

Nutriments : pauvre — riche

Conseils / Expertise

Espèce peu présente sur les relevés mais potentiellement concurrentielle pendant la période estivale.

Les tontes régulières couplées à un travail du sol extensif limitent son développement.

Géraniacées

Érodium à feuilles de ciguë

Erodium cicutarium

Reconnaissance

Port : étalé
Hauteur : 5 - 100 cm
Le + : très poilue

Position : alternes
Forme : divisée en segments ovales
Le + : verte, velue

Position : ombelle terminale de 2 à 8 fleurs
Forme : 5 pétales, long pédoncule
Le + : rose, violet





Biologie

Annuelle | Projection | avr - août

Statut / Fréquence d'observation

Commune

Peu fréquente ● ○ ○ ○ ○ Très fréquente

Conseils / Expertise

Espèce peu présente et non problématique.

Plante pionnière, elle se développe surtout sur les sols travaillés.

Ecologie

Rudérale

Texture : A | AL | L | **SF** | SG | G | C | RM

Humidité : sec — humide

pH : acide — basique

Nutriments : pauvre — riche

Apiacées

Panais brûlant

Pastinaca sativa subsp. urens

Reconnaissance

Port : dressé
Hauteur : 40 - 120 cm
Le + : creuse, poilue à la base

Position : opposées, composées
Forme : folioles ovales, allongées, dentées
Le + : verte, jaunâtre

Position : ombelle terminale
Forme : petite
Le + : jaune





Biologie

Bisannuelle / Pluriannuelle

Vent

juil - sept

Statut / Fréquence d'observation

Liste rouge nationale,

Aquitaine, Poitou-Charentes (IUCN)

Peu fréquente ● ○ ○ ○ ○ Très fréquente

Conseils / Expertise

Peu présente sur les relevés. Nuisibilité élevée, elle apprécie les sols argilo-calcaires.

Sève photosensible.

Ecologie

Texture : A | AL | L | SF | SG | G | C | RM

Humidité : sec — humide

pH : acide — basique

Nutriments : pauvre — riche

Fabacées

Vesce cultivée

Vicia sativa

Reconnaissance

Port : étalé, grimpant
Hauteur : 20 - 70 cm
Le + : ramifiée, très poilue

Position : alternes
Forme : 3 - 7 paires de folioles, opposées ovales
Le + : verte, velue, vrille terminale

Position : dispersée
Forme : zygomorphe
Le + : rose, violet





Biologie

Annuelle | Gravité | mai - juil

Statut / Fréquence d'observation

Liste rouge européenne (IUCN)

Peu fréquente ●●●○○ Très fréquente

Ecologie

Compétitrice, rudérale

Texture : A | AL | L | SF | SG | G | C | RM

Humidité : sec — humide

pH : acide — basique

Nutriments : pauvre — riche

Conseils / Expertise

Espèce assez présente sur les relevés et non problématique.

Fabacées

Vesce hérissée

Vicia hirsuta

Reconnaissance

Port : grimpant
Hauteur : 20 - 50 cm
Le + : ramifiée, très poilue

Position : alternes
Forme : 12 - 20 folioles ovales, étroites
Le + : verte, vrille terminale

Position : grappe dispersée de 3 à 8 fleurs
Forme : petite, zygomorphe, long pédoncule
Le + : blanche, bleuté





Biologie

Annuelle | Gravité | avr - sept

Statut / Fréquence d'observation

Commune

Peu fréquente ● ○ ○ ○ ○ Très fréquente

Conseils / Expertise

Espèce peu présente sur les relevés et non problématique.

Le travail du sol favorise l'espèce (plante pionnière).

Ecologie

Rudérale

Texture : A | AL | L | **SF** | SG | G | C | RM

Humidité : sec — humide

pH : acide — basique

Nutriments : pauvre — riche

Fabacées

Pied d'oiseau comprimé

Ornithopus compressus

Reconnaissance

Port : étalé
Hauteur : 20 - 50
Le + : ramifiée, très poilue

Position : alternes
Forme : 6 à 15 paires de folioles ovales
Le + : verte, velue

Position : ombelle terminale de 3 à 5 fleurs
Forme : zygomorphe
Le + : jaune, fruits = gousses allongées



! Se distingue du Pied d'oiseau délicat qui a les fleurs rosées





Biologie

Annuelle | Poils animaux | juin - août

Statut / Fréquence d'observation

Peu fréquente ● ○ ○ ○ ○ Très fréquente

Commune

Conseils / Expertise

Espèce peu fréquente et non problématique.

Se développe davantage sur sols travaillés et sablonneux.

Ecologie

Stress tolérante, rudérale

Texture : A | AL | L | **SF** | SG | G | C | RM

Humidité : sec — humide

pH : acide — basique

Nutriments : pauvre — riche

Fabacées

Pied d'oiseau délicat

Ornithopus perpusillus

Reconnaissance

Port : étalé
Hauteur : 10 - 30 cm
Le + : ramifiée, très poilue

Position : alternes
Forme : 6 à 15 paires de folioles ovales
Le + : verte, velue

Position : 3 à 8 fleurs terminales
Forme : zygomorphe
Le + : blanche, jaune et rose, fruits = gousses allongées



! Se distingue du Pied oiseau comprimé qui a les fleurs jaunes



Biologie

Annuelle | Poils animaux | mars - sept

Fréquence d'observation / Statut

Peu fréquente ● ○ ○ ○ ○ Très fréquente

Commune

Ecologie

Stress tolérante, rudérale

Texture : A | AL | L | SF | SG | G | C | RM

Humidité : sec — humide

pH : acide — basique

Nutriments : pauvre — riche

Conseils / Expertise

Espèce peu fréquente et non problématique.

Se développe davantage sur sols travaillés.

Rosacées

Aigremoine eupatoire

Agrimonia eupatoria

Reconnaissance

Port : dressé
Hauteur : 30 - 60 cm
Le + : pilosité variable

Position : alternes, composées
Forme : 5 à 7 folioles lancéolées dentées
Le + : verte, stipules dentées

Position : grappe terminale
Forme : 5 pétales
Le + : jaune







Biologie

Vivace | Poils animaux | juin - sept

Statut / Fréquence d'observation

Liste rouge européenne (IUCN)

Peu fréquente ● ○ ○ ○ ○ Très fréquente

Conseils / Expertise

Peu présente sur les relevés (2%) mais potentiellement concurrentielle durant la période estivale.

Elle est souvent observée sur sols assez limoneux. Les tontes limitent son développement.

Ecologie

Rudérale

Texture : A | AL | L | SF | SG | G | C | RM

Humidité : sec — humide

pH : acide — basique

Nutriments : pauvre — riche

Astéracées

Armoise commune

Artemisia vulgaris

Reconnaissance

Port :	dressé
Hauteur :	70 - 120 cm
Le + :	robuste, striée, rougeâtre

Position :	alternes
Forme :	profondément divisée, embrassante
Le + :	verte, blanche, face inf. cotonneuse

Position :	grappe terminale
Forme :	capitule
Le + :	verte, blanchâtre, odeur citronnée





Biologie

Vivace | Gravité | juil - sept

Statut / Fréquence d'observation

Liste rouge européenne (IUCN)

Peu fréquente ● ○ ○ ○ ○ Très fréquente

Ecologie

Compétitrice

Texture : A | AL | L | SF | SG | G | C | RM

Humidité : sec — humide

pH : acide — basique

Nutriments : pauvre — riche

Conseils / Expertise

Espèce non problématique mais pouvant devenir envahissante et concurrentielle.

Elle apprécie les sols limoneux riches en éléments nutritifs.

Le travail du sol limite les populations.

Papavéracées

Coquelicot

Papaver rhoeas

Reconnaissance

Port : dressé
Hauteur : 20 - 60 cm
Le + : ramifiée, très poilue

Position : alternes
Forme : divisée en segments lancéolés
Le + : verte, velue

Position : tête, fleurs isolées
Forme : 4 pétales souvent à l'aspect froissé
Le + : rouge brillant





Biologie

Annuelle | Vent | mai - juil

Statut / Fréquence d'observation

Liste rouge européenne (IUCN)
Messicole

Peu fréquente ● ○ ○ ○ ○ Très fréquente

Conseils / Expertise

Espèce peu fréquente et non problématique elle fait l'objet d'un plan de conservation national (messicoles).

Elle apprécie les sols travaillés en système extensif.

Ecologie

Compétitrice, stress tolérante

Texture : A | AL | L | SF | SG | G | C | RM

Humidité : sec — humide

pH : acide — basique

Nutriments : pauvre — riche

Astéracées

Laiteron délicat

Sonchus tenerrimus

Reconnaissance

Port : dressé
Hauteur : 20 - 100 cm
Le + : ramifiée, glabre, laitance si coupée

Position : alternes
Forme : ovale, bord très sinué
Le + : verte, laitance si coupées

Position : terminale
Forme : capitule
Le + : jaune

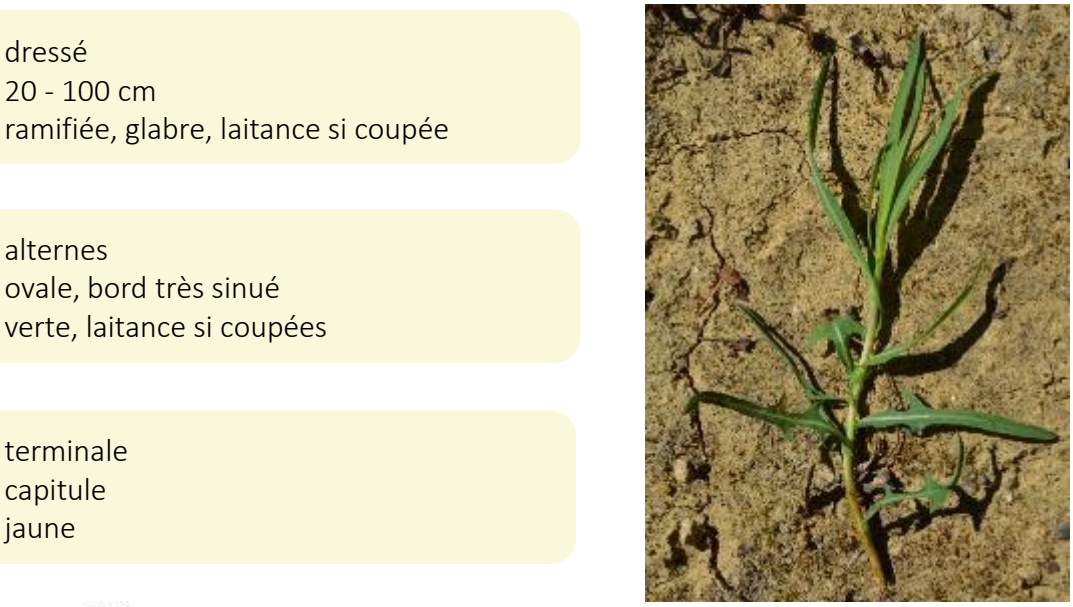



Biologie

Vivace | Vent | avr - août

Statut / Fréquence d'observation

Commune

Peu fréquente ● ○ ○ ○ ○ Très fréquente

Ecologie

Rudérale

Texture : A | AL | L | SF | SG | G | C | RM
Humidité : sec — humide
pH : acide — basique
Nutriments : pauvre — riche

Conseils / Expertise

Espèce peu présente sur les relevés notamment sous le rang de vigne, rarement envahissante, et pouvant être concurrentielle pendant la période estivale. Espèce thermophile.

Présence à signaler au CBNSA.

Les tontes régulières couplées à un travail du sol extensif limitent son développement.

Astéracées

Achillée millefeuille

Achillea millefolium

Reconnaissance

Port : dressé
Hauteur : 20 - 70 cm
Le + : glabre

Position : alternes
Forme : divisée en segments étroits
Le + : velue, laineuse, aromatique

Position : corymbe terminale
Forme : 5 pétales
Le + : blanche, rose





Biologie

Vivace | Vent / Rhizomes | juin - sept

Statut / Fréquence d'observation

Liste rouge européenne (IUCN)

Peu fréquente ●●○○○ Très fréquente

Conseils / Expertise

Peu présente sur les relevés (4%) elle est souvent observée sur sols sableux, filtrants.

Espèce gazonnante/traçante qui ne représente pas de gêne particulière pour la culture de la vigne.

Ecologie

Compétitrice

Texture : A | AL | L | **SF** | SG | G | C | RM

Humidité : sec — humide

pH : acide — basique

Nutriments : pauvre — riche

Apiacées

Peigne-de-Vénus

Scandix pecten-veneris

Reconnaissance

Port : étalé puis dressé
Hauteur : 10 - 40 cm
Le + : rougeâtre dans le bas, striée

Position : alternes
Forme : divisée en segments linéaires
Le + : verte

Position : ombelle terminale
Forme : petite
Le + : blanche, fruit en forme de peigne





Biologie

Annuelle | Poils animaux | avr - juil

Statut / Fréquence d'observation

Liste rouge nationale, Aquitaine, Poitou - Charentes (IUCN)

Peu fréquente ● ○ ○ ○ ○ Très fréquente

Conseils / Expertise

Peu présente sur les relevés.

Messicole, plante patrimoniale à signaler au CBNSA.

Ecologie

Texture : A | AL | L | SF | SG | G | C | RM

Humidité : sec — humide

pH : acide — basique

Nutriments : pauvre — riche

Astéracées

Matricaire camomille

Matricaria chamomilla

Reconnaissance

Port : étalé
Hauteur : 20 - 50 cm
Le + : ramifiée, glabre

Position : alternes
Forme : divisée en 2 ou 3 segments linéaires
Le + : verte

Position : solitaire, terminale
Forme : capitule, long pédoncule
Le + : blanche, jaune au centre creux, odorante





Biologie

Annuelle — Gravité — juin - nov

Statut / Fréquence d'observation

Liste rouge européenne (IUCN)

Peu fréquente ● ○ ○ ○ ○ Très fréquente

Conseils / Expertise

Espèce assez présente sur les relevés et peu problématique.

Plante pionnière, elle se développe sur les sols travaillés.

Ecologie

Rudérale

Texture : A | AL | L | SF | SG | G | C | RM

Humidité : sec — humide

pH : acide — basique

Nutriments : pauvre — riche

Astéracées

Matricaire inodore

Tripleurospermum inodorum

Reconnaissance

Port : étalé
Hauteur : 20 - 40 cm
Le + : ramifiée, glabre, foncée

Position : alternes
Forme : divisée en nombreux segments linéaires
Le + : verte

Position : solitaire, terminale
Forme : capitule, long pédoncule
Le + : blanche, jaune au centre creux, non odorante





Biologie

Annuelle — Gravité — fev - mai

Statut / Fréquence d'observation

Commune

Peu fréquente ● ○ ○ ○ ○ Très fréquente

Conseils / Expertise

Espèce peu présente sur les relevés et peu problématique.

Elle se développe sur les sols travaillés.

Ecologie

Compétitrice, rudérale

Texture : A | AL | L | SF | SG | G | C | RM

Humidité : sec — humide

pH : acide — basique

Nutriments : pauvre — riche

Astéracées

Anthémis mixte

Cladanthus mixtus

Reconnaissance

Port : étalé
Hauteur : 20 - 40 cm
Le + : très poilue, ramifiée

Position : alternes
Forme : divisées en segments linéaires, mucronées
Le + : verte, velue

Position : terminale
Forme : capitule
Le + : fleurs externes blanches et jaunes à la base



! Se distingue des Matricaires qui ont une fleur au centre creux



Biologie

Annuelle | Vent | mai - juil

Fréquence d'observation / Statut

Peu fréquente ● ○ ○ ○ ○ Très fréquente

Commune

Ecologie

Compétitrice, stress tolérante

Texture : A | AL | L | **SF** | SG | G | C | RM

Humidité : sec — humide

pH : acide — basique

Nutriments : pauvre — riche

Conseils / Expertise

Espèce non problématique.

Les tontes extensives favorisent son développement.

Apiacées

Carotte sauvage

Daucus carota

Reconnaissance

Port : dressé
Hauteur : 30 - 80 cm
Le + : ramifiée, racine = carotte

Position : alternes
Forme : folioles très divisées
Le + : verte, rougeâtre, odeur de carotte

Position : ombelle terminale
Forme : nombreuses
Le + : blanche, rose





Biologie

Vivace | Poils animaux | mai - oct

Statut / Fréquence d'observation

Liste rouge européenne (IUCN)

Peu fréquente ● ○ ○ ○ ○ Très fréquente

Conseils / Expertise

Espèce très présente pouvant être concurrentielle durant la période estivale.

Le travail du sol limite les populations.

Ecologie

Compétitrice, rudérale

Texture : A | AL | L | SF | SG | G | C | RM
Humidité : sec — humide
pH : acide — basique
Nutriments : pauvre — riche

Apiacées

Torilis des champs

Torilis arvensis

Reconnaissance

Port :	dressé
Hauteur :	20 - 50 cm
Le + :	ramifiée, très poilue

Position :	alternes
Forme :	divisée en segments ovales, dentés
Le + :	vert foncé, velue

Position :	ombelle terminale
Forme :	petite
Le + :	blanche, fruits = capsules velues



Biologie

Annuelle | Poils animaux | avr - sept

Statut / Fréquence d'observation

Commune

Peu fréquente ● ○ ○ ○ ○ Très fréquente

Conseils / Expertise

Espèce peu présente sur les relevés et non problématique.

Apprécie les sols calcaires.

Ecologie

Rudérale

Texture : A | **AL** | L | SF | SG | G | C | RM

Humidité : sec — humide

pH : acide — basique

Nutriments : pauvre — riche

Apiacées

Torilis du Japon

Torilis japonica

Reconnaissance

Port :	dressé
Hauteur :	50 - 100 cm
Le + :	ramifiée, très poilue

Position :	alternes
Forme :	divisée en segments lancéolées, dentés
Le + :	verte, dirigée vers le bas, velue

Position :	ombelle terminale
Forme :	petite
Le + :	blanche, fruits = capsules velues

Biologie

Annuelle | Poils animaux | juin - sept

Statut / Fréquence d'observation

Commune

Peu fréquente ● ○ ○ ○ ○ Très fréquente

Conseils / Expertise

Espèce peu présente sur les relevés et non problématique.

Apprécie les sols calcaires et riches en éléments nutritifs.

Ecologie

Compétitrice

Texture	A | AL | **L** | SF | SG | G | C | RM
Humidité	sec — humide
pH	acide — basique
Nutriments	pauvre — riche

Apiacées

Torilis noueux

Torilis nodosa

Reconnaissance

Port :	étalé
Hauteur :	20 - 70 cm
Le + :	ramifiée, très poilue

Position :	alternes
Forme :	divisée en segments étroits, pointus
Le + :	verte, velue

Position :	ombelle dispersée à l'aisselle des feuilles
Forme :	petite
Le + :	blanche, fruits = capsules velues





Biologie

Annuelle — Poils animaux — mai - août

Statut / Fréquence d'observation

Commune

Peu fréquente ● ○ ○ ○ ○ Très fréquente

Ecologie

Rudérale

Texture : A | AL | L | SF | SG | G | C | RM

Humidité : sec — humide

pH : acide — basique

Nutriments : pauvre — riche

Conseils / Expertise

Espèce peu présente sur les relevés et non problématique.

Apprécie les sols travaillés (plante pionnière).

Papavéracées

Fumeterre grimpante

Fumaria capreolata

Reconnaissance

Port : dressé
Hauteur : 30 - 100 cm
Le + : grimpante, glabre

Position : alternes
Forme : divisée en segments ovales
Le + : vert pâle

Position : grappe terminale
Forme : zygomorphe
Le + : blanche, rouge en bout



! Se distingue des Fumeterres officinale et des murailles par sa hauteur importante, ses tiges grêles non ramifiées et ses fleurs blanches en grappes lâches





Conseils / Expertise

Espèce peu présente sur les relevés et non problématique.

Plante pionnière, elle se développe surtout sur les sols travaillés.

Biologie

Annuelle | Gravité | avr - juin

Fréquence d'observation / Statut

Peu fréquente ● ○ ○ ○ ○ Très fréquente

Commune

Ecologie

Rudérale

Texture : A | AL | L | SF | SG | G | C | RM

Humidité : sec — humide

pH : acide — basique

Nutriments : pauvre — riche

Papavéracées

Fumeterre officinale

Fumaria officinalis

Reconnaissance

Port : dressé
Hauteur : 10 - 70 cm
Le + : anguleuse, ramifiée, glabre

Position : alternes
Forme : divisée en segments ovales, linéaires
Le + : vert pâle

Position : grappe terminale
Forme : zygomorphe
Le + : pourpre



! Se distingue de la Fumeterre des murailles de plus petite taille, moins répandue



Conseils / Expertise

Espèce assez présente sur les relevés et non problématique.

Plante pionnière, elle se développe surtout sur les sols travaillés.

Biologie

Annuelle | Fourmis | mars - sept

Fréquence d'observation / Statut

Peu fréquente ● ○ ○ ○ ○ Très fréquente

Liste rouge européenne (IUCN)

Ecologie

Rudérale

Texture : A | AL | L | SF | SG | G | C | RM

Humidité : sec — humide

pH : acide — basique

Nutriments : pauvre — riche

Papavéracées

Fumeterre des murailles

Fumaria muralis

Reconnaissance

Port : étalé (rampant ou grimpant)
Hauteur : 5 - 15 cm
Le + : ramifiée, glabre

Position : alternes
Forme : divisée en segments ovales, linéaires
Le + : vert pâle

Position : grappe terminale
Forme : zygomorphe
Le + : rose, rougeâtre



! Se distingue de la Fumeterre officinale de plus grande taille, plus répandue



Conseils / Expertise

Espèce peu présente sur les relevés et non problématique.

Elle se développe surtout sur les sols travaillés.

Biologie

Annuelle | Gravité | avr - juil

Fréquence d'observation / Statut

Peu fréquente ● ○ ○ ○ ○ Très fréquente

Commune

Ecologie

Compétitrice, rudérale

Texture : A | AL | L | SF | SG | G | C | RM

Humidité : sec — humide

pH : acide — basique

Nutriments : pauvre — riche

Bryophytes

Mousses

Bryophyta sp

Reconnaissance

Port : Rampant, forme des tapis
Hauteur : 1 - 20 cm
Le + : ramifiée ou non

Position : opposées, très rapprochées sur tige
Forme : triangulaires
Le + : vert vif, petites

Position :
Forme : absentes
Le + :





Biologie

Vivace

Spores

Statut / Fréquence d'observation

Commune

Peu fréquente ●●●○○ Très fréquente

Ecologie

Stress tolérante

Texture : A | AL | L | SF | SG | G | C | RM

Humidité : sec — humide

pH : acide — basique

Nutriments : pauvre — riche

Conseils / Expertise

Espèce assez présente, témoigne de tontes rases et fréquentes.

Elle provoque un effet « moquette » asphyxiant en surface.

Brassicacées

Moutarde des champs

Sinapis arvensis

Reconnaissance

Port : dressé
Hauteur : 30 - 80 cm
Le + : ramifiée

Position : alternes
Forme : plus ou moins ovale, sinuée, dentée
Le + : verte, nervures blanches

Position : corymbe terminale
Forme : petite, 4 pétales
Le + : jaune, fruits = siliques





Biologie

Annuelle | Gravité | mai - sept

Statut / Fréquence d'observation

Liste rouge européenne (IUCN)

Peu fréquente ● ○ ○ ○ ○ Très fréquente

Conseils / Expertise

Espèce peu présente sur les relevés pouvant devenir envahissante.

L'enherbement entretenu par des tontes limite son développement.

Ecologie

Compétitrice, rudérale

Texture : A | **AL** | L | SF | SG | G | C | RM

Humidité : sec — humide

pH : acide — basique

Nutriments : pauvre — riche

Caprifoliacées

Valérianelle potagère

Valerianella locusta

Reconnaissance

Port : étalé
Hauteur : 10 - 40 cm
Le + : ramifiée formant des V, anguleuse

Position : opposées
Forme : ovale, lancéolée
Le + : verte, nervures visibles

Position : terminale
Forme : petite, 5 pétales
Le + : blanche, bleutée





Biologie

Annuelle | Gravité | avr - juin

Statut / Fréquence d'observation

Commune

Peu fréquente ●●●●● Très fréquente

Ecologie

Rudérale

Texture : A | AL | L | SF | SG | G | C | RM

Humidité : sec — humide

pH : acide — basique

Nutriments : pauvre — riche

Conseils / Expertise

Espèce assez présente sur les relevés et non problématique.

Le travail du sol favorise l'espèce (plante pionnière).

Plante comestible aussi appelée Doucette ou Mâche.

Onagracées

Épilobe à quatre angles

Epilobium tetragonum

Reconnaissance

Port : dressé
Hauteur : 30 - 80 cm
Le + : carrée

Position : opposées ou alternes
Forme : lancéolée, légèrement dentée
Le + : verte

Position : grappe
Forme : 4 pétales, long pédoncule
Le + : rose







Biologie

Vivace | Vent | mai - sept

Statut / Fréquence d'observation

Commune

Peu fréquente ●●○○○ Très fréquente

Ecologie

Compétitrice

Texture : A | AL | L | SF | SG | G | C | RM

Humidité : sec — humide

pH : acide — basique

Nutriments : pauvre — riche

Conseils / Expertise

Espèce très présente sur les relevés, elle est envahissante et peut devenir concurrentielle pour la vigne durant la période estivale. Désherbage et travail du sol répétitif favorisent son développement. Elle apprécie les sols argileux et frais. Laisser les enherbements et tondre pour limiter les populations.

Témoigne d'une certaine hydromorphie.

Boraginacées

Myosotis des champs

Myosotis arvensis

Reconnaissance

Port : dressé
Hauteur : 10 - 40 cm
Le + : ramifiée, très poilue

Position : rosette puis alternes sur tige
Forme : lancéolée, embrassante
Le + : vert pâle

Position : grappe terminale
Forme : 5 pétales
Le + : bleu ciel, rose, jaune au centre





Biologie

Annuelle | Poils animaux | avr - sept

Statut / Fréquence d'observation

Commune

Peu fréquente ● ○ ○ ○ ○ Très fréquente

Ecologie

Rudérale

Texture : A | AL | L | SF | SG | G | C | RM

Humidité : sec — humide

pH : acide — basique

Nutriments : pauvre — riche

Conseils / Expertise

Espèce assez fréquente et non problématique.

Plante pionnière, elle se développe sur les sols travaillés.

Onagracées

Épilobe hérissée

Epilobium hirsutum

Reconnaissance

Port : dressé
Hauteur : > 100 cm
Le + : ramifiée, très poilue

Position : opposées ou alternes
Forme : lancéolée, légèrement dentée
Le + : verte, velue

Position : grappe
Forme : 4 pétales, long pédoncule
Le + : rose



! Se distingue de l'Epilobe à quatre angles qui est moins velue et de moins grande taille.



Biologie

Vivace

Vent / Rhizome

mai - sept

Fréquence d'observation / Statut

Peu fréquente ● ○ ○ ○ ○ Très fréquente

Liste rouge mondiale (IUCN)

Conseils / Expertise

Espèce peu présente sur les relevés, elle est envahissante et peut devenir concurrentielle pour la vigne durant la période estivale.

Un travail du sol favorise sa dispersion par fragmentations des rhizomes. Laisser les enherbements et tondre pour limiter les populations.

Témoigne d'une certaine hydromorphie.

Ecologie

Compétitrice

Texture : A | AL | L | SF | SG | G | C | RM

Humidité : sec — humide

pH : acide — basique

Nutriments : pauvre — riche

Astéracées

Pied de chat

Antennaria dioica

Reconnaissance

Port : étalé
Hauteur : tige de 10 à 30 cm
Le + : cotonneuse

Position : en rosette puis sur tige
Forme : lancéolée, linéaire
Le + : verte, blanchâtre, cotonneuse

Position : terminale
Forme : glomérule
Le + : blanche, rosée, jaune







Biologie

Annuelle | Vent | juil - sept

Statut / Fréquence d'observation

Liste rouge nationale,
Aquitaine, Poitou-Charentes (IUCN)

Peu fréquente ● ○ ○ ○ ○ Très fréquente

Conseils / Expertise

Espèce peu présente sur les relevés.

Ecologie

Stress tolérante

Texture : A | AL | L | SF | SG | G | C | RM
Humidité : sec — humide
pH : acide — basique
Nutriments : pauvre — riche

Amaranthacées

Chénopode blanc

Chenopodium album

Reconnaissance

Port :	dressé
Hauteur :	20 - 100 cm
Le + :	anguleuse, rougeâtre

Position :	alternes
Forme :	ovales, dentée, long pétiole
Le + :	verte, face inférieure blanche farineuse

Position :	terminale
Forme :	petite, glomérule
Le + :	verte, blanchâtre





Biologie

Annuelle | Gravité | juin - oct

Statut / Fréquence d'observation

Commune

Peu fréquente ● ○ ○ ○ ○ Très fréquente

Conseils / Expertise

Espèce assez présente sur les relevés pouvant être envahissante et concurrentielle.

Limiter le travail du sol et tondre régulièrement pour limiter les populations.

Ecologie

Compétitrice, rudérale

Texture	A	**AL**	L	SF	SG	G	C	RM

Humidité : sec — humide

pH : acide — basique

Nutriments : pauvre — riche

Brassicacées

Pain-blanc

Lepidium draba

Reconnaissance

Port : étalé
Hauteur : 30 - 40 cm
Le + : ramifiée, raide

Position : alternes
Forme : ovale, large, sinuée, dentée
Le + : vert brillant

Position : grappe terminale
Forme : petites, nombreuses, 4 pétales
Le + : blanche







Biologie

Vivace | Vent | avr - juil

Statut / Fréquence d'observation

Commune

Peu fréquente ● ○ ○ ○ ○ Très fréquente

Ecologie

Compétitrice, stress tolérante, rudérale

Texture : A | AL | L | **SF** | SG | G | C | RM

Humidité : sec — humide

pH : acide — basique

Nutriments : pauvre — riche

Conseils / Expertise

Espèce peu présente sur les relevés mais pouvant être concurrentielle durant la période estivale.

Apprécie les sols à pH basique.

Le travail du sol limite les populations.

Astéracées

Crépis hérissé

Crepis setosa

Reconnaissance

Port : dressé
Hauteur : 30 - 70 cm
Le + : très poilue, ramifiée

Position : rosette puis alternes sur tige
Forme : ovale, sinuée dentée, embrassante sur tige
Le + : verte, velue

Position : terminale
Forme : capitule
Le + : jaune, très velue , bractées hérissées de longs poils



! Ne pas confondre avec le Crépis à feuilles de pissenlit qui a des feuilles et des bractées glabres et les fleurs extérieures jaunes et teintées de rouge sur le dessous



Conseils / Expertise

Espèce assez présente mais non problématique.

Plante pionnière, elle se développe surtout sur les sols travaillés et non tondus.

Un travail du sol répétitif limite cependant les populations.

Biologie

Annuelle | Vent | juin - sept

Statut / Fréquence d'observation

Peu fréquente ● ○ ○ ○ ○ Très fréquente

Commune

Ecologie

Rudérale

Texture : A | AL | L | SF | SG | G | C | RM

Humidité : sec — humide

pH : acide — basique

Nutriments : pauvre — riche

Astéracées

Crépis de Nîmes

Crepis sancta

Reconnaissance

Port : étalé
Hauteur : 10 - 30 cm
Le + : grêle

Position : rosette
Forme : ovale, divisée
Le + : verte, possibles tâches blanches face sup

Position : terminale
Forme : capitule souvent solitaire, longuement pétiolé
Le + : jaune





Biologie

Annuelle | Vent | mars - mai

Statut / Fréquence d'observation

Commune

Peu fréquente ●●●○○ Très fréquente

Conseils / Expertise

Espèce très présente, mais non problématique.

Plante pionnière, elle se développe surtout sur les sols travaillés et non tondus.

Un travail du sol répétitif limite cependant les populations.

Ecologie

Compétitrice, rudérale

Texture : A | AL | L | SF | SG | G | C | RM
Humidité : sec — humide
pH : acide — basique
Nutriments : pauvre — riche

Fabacées

Lotier des marais

Lotus pedunculatus

Reconnaissance

Port : étalé
Hauteur : 30 - 80 cm
Le + : pilosité variable, tige souvent creuse

Position : variable
Forme : trifoliée, pétiolée
Le + : verte, velue, 1 paire de stipule

Position : ombelle terminale
Forme : zygomorphe, long pédoncule
Le + : jaune, orange



! Se distingue du Lotier corniculé qui a des tiges souvent pleines et pas de stolons





Biologie

Vivace

Gravité / Stolons

mai - oct

Statut / Fréquence d'observation

Peu fréquente ● ○ ○ ○ ○ Très fréquente

Liste rouge européenne (IUCN)

Conseils / Expertise

Espèce peu présente et peu problématique.

Elle apprécie les sols humides.

Ecologie

Compétitrice, stress tolérante, rudérale

Texture : A | AL | L | SF | SG | G | C | RM

Humidité : sec — humide

pH : acide — basique

Nutriments : pauvre — riche

Renonculacées

Anémone écarlate

Anemone hortensis subsp. hortensis (forme fertile)

Reconnaissance

Port : dressé
Hauteur : 5 - 22 cm
Le + : très poilue

Position : opposées
Forme : palmée
Le + : verte

Position : terminale
Forme : nombreux pétales lancéolés
Le + : rouge écarlate





Biologie

Vivace

Poils animaux / Bulbe / Rhizome

mars - juin

Statut / Fréquence d'observation

Messicole

Peu fréquente ● ○ ○ ○ ○ Très fréquente

Conseils / Expertise

Espèce messicole, signaler sa présence au CBNSA.

Un travail du sol répétitif et profond fragilise les bulbes et limite les populations, cependant sa dispersion pourrait être facilitée par un travail du sol superficiel.

Ecologie

Non renseigné

Texture : A | AL | L | SF | SG | G | C | RM

Humidité : sec — humide

pH : acide — basique

Nutriments : pauvre — riche

Renonculacées

Anémone coronaire

Anemonia coronaria

Reconnaissance

Port : dressé
Hauteur : 5 - 21 cm
Le + : très poilue

Position : opposées
Forme : palmée
Le + : verte

Position : terminale
Forme : 5 à 8 pétales ovales
Le + : bleue, violette, plus claire au centre







Biologie

Vivace

Poils animaux / Bulbe / Rhizome

mars - mai

Statut / Fréquence d'observation

Liste rouge Poitou - Charentes (IUCN) / Protection nationale / Messicole

Peu fréquente ● ○ ○ ○ ○ Très fréquente

Conseils / Expertise

Espèce rare faisant l'objet d'un plan de conservation. Signaler sa présence au CBNSA.

Un travail du sol répétitif et profond fragilise les bulbes et limite les populations. Un travail du sol superficiel est en revanche favorable à l'espèce.

Ecologie

Non renseigné

Texture	A AL L SF SG G C RM
Humidité	sec — humide
pH	acide — basique
Nutriments	pauvre — riche

Brassicacées

Ravenelle

Raphanus raphanistrum

Reconnaissance

Port : dressé
Hauteur : 20 - 60 cm
Le + : ramifiée

Position : alternes
Forme : disséquée, ovale, dentée
Le + : vert pâle

Position : grappe terminale
Forme : 4 pétales, sépales en tube
Le + : jaune pâle, veines violacées, fruits = silique globuleuse





Biologie

Annuelle | Gravité | mars- juil

Statut / Fréquence d'observation

Liste rouge européenne (IUCN)

Peu fréquente ● ○ ○ ○ ○ Très fréquente

Conseils / Expertise

Espèce assez présente sur les relevés, non problématique mais pouvant devenir envahissante.

L'enherbement tondu en système extensif limite les populations.

Ecologie

Compétitrice, rudérale

Texture : A | AL | L | SF | SG | G | C | RM

Humidité : sec — humide

pH : acide — basique

Nutriments : pauvre — riche

Astéracées

Matricaire sans rayon

Matricaria discoidea

Reconnaissance

Port : étalé
Hauteur : 5 - 30 cm
Le + : ramifiée, glabre

Position : alternes
Forme : divisée en segments linéaires
Le + : verte

Position : terminale
Forme : capitule sans fleurs ligulées, pédonculé
Le + : verte, jaune, odeur d'ananas





Biologie

Annuelle | Gravité | juin - nov

Statut / Fréquence d'observation

Commune

Peu fréquente ● ○ ○ ○ ○ Très fréquente

Ecologie

Rudérale

Texture : A | AL | L | SF | SG | G | C | RM

Humidité : sec — humide

pH : acide — basique

Nutriments : pauvre — riche

Conseils / Expertise

Espèce non présente sur les relevés et peu problématique.

Plante pionnière, elle se développe sur les sols travaillés.

Espèce exotique favorisée par les sols compactés.

Amaryllidacées

Ail des vignes

Allium vineale

Reconnaissance

Port : dressé
Hauteur : 30 - 80 cm
Le + : glabre, creuse, odeur d'ail

Position : basales
Forme : linéaire, plane
Le + : verte, bleutée

Position : ombelle / tête globuleuse
Forme : glomérule
Le + : blanche, rose



! Se distingue du Muscari négligé qui a aussi la tige creuse mais sans odeur d'ail



Conseils / Expertise

Assez présente sur les relevés.

Espèce non problématique qui apprécie les sols limoneux.

Biologie

Vivace

Gravité / Bulbe

mai - juil

Fréquence d'observation / Statut

Peu fréquente ●●○○○ Très fréquente

Liste rouge européenne (IUCN)

Ecologie

Compétitrice

Texture : A | AL | L | SF | SG | G | C | RM

Humidité : sec — humide

pH : acide — basique

Nutriments : pauvre — riche

Renonculacées

Anémone

Reconnaissance

Anemone hortensis subsp. pavonina (forme stérile)

Port : dressé
Hauteur : 5 - 20 cm
Le + : très poilue

Position : opposées
Forme : palmée
Le + : verte

Position : tête terminale formant un capitule
Forme : nombreuses pétales, lancéolés
Le + : rouge écarlate





Biologie

Vivace

Poils animaux / Bulbe / Rhizome

mars - avr

Statut / Fréquence d'observation

Messicole

Peu fréquente ● ○ ○ ○ ○ Très fréquente

Conseils / Expertise

Espèce messicole, signaler sa présence au CBNSA.

Un travail du sol répétitif et profond fragilise les bulbes et limite les populations, cependant sa dispersion pourrait être facilitée par un travail du sol superficiel.

Ecologie

Non renseigné

Texture : A | AL | L | SF | SG | G | C | RM

Humidité : sec — humide

pH : acide — basique

Nutriments : pauvre — riche

Renonculacées

Anémone écarlate

Anemone hortensis subsp. hortensis (forme fertile)

Reconnaissance

Port : dressé
Hauteur : 5 - 22 cm
Le + : très poilue

Position : opposées
Forme : palmée
Le + : verte

Position : terminale
Forme : nombreux pétales lancéolés
Le + : rouge écarlate





Biologie

Vivace

Poils animaux / Bulbe / Rhizome

mars - juin

Statut / Fréquence d'observation

Messicole

Peu fréquente ● ○ ○ ○ ○ Très fréquente

Conseils / Expertise

Espèce messicole, signaler sa présence au CBNSA.

Un travail du sol répétitif et profond fragilise les bulbes et limite les populations, cependant sa dispersion pourrait être facilitée par un travail du sol superficiel.

Ecologie

Non renseigné

Texture : A | AL | L | SF | SG | G | C | RM

Humidité : sec — humide

pH : acide — basique

Nutriments : pauvre — riche

Renonculacées

Anémone écarlate

Anemone hortensis subsp. hortensis (forme fertile)

Reconnaissance

Port : dressé
Hauteur : 5 - 22 cm
Le + : très poilue

Position : opposées
Forme : palmée
Le + : verte

Position : terminale
Forme : nombreux pétales lancéolés
Le + : rouge écarlate





Biologie

Vivace

Poils animaux / Bulbe / Rhizome

mars - juin

Statut / Fréquence d'observation

Messicole

Peu fréquente ● ○ ○ ○ ○ Très fréquente

Conseils / Expertise

Espèce messicole, signaler sa présence au CBNSA.

Un travail du sol répétitif et profond fragilise les bulbes et limite les populations, cependant sa dispersion pourrait être facilitée par un travail du sol superficiel.

Ecologie

Non renseigné

Texture : A | AL | L | SF | SG | G | C | RM

Humidité : sec — humide

pH : acide — basique

Nutriments : pauvre — riche

Renonculacées

Anémone écarlate

Anemone hortensis subsp. hortensis (forme fertile)

Reconnaissance

Port : dressé
Hauteur : 5 - 22 cm
Le + : très poilue

Position : opposées
Forme : palmée
Le + : verte

Position : terminale
Forme : nombreux pétales lancéolés
Le + : rouge écarlate





Biologie

Vivace

Poils animaux / Bulbe / Rhizome

mars - juin

Statut / Fréquence d'observation

Messicole

Peu fréquente ● ○ ○ ○ ○ Très fréquente

Conseils / Expertise

Espèce messicole, signaler sa présence au CBNSA.

Un travail du sol répétitif et profond fragilise les bulbes et limite les populations, cependant sa dispersion pourrait être facilitée par un travail du sol superficiel.

Ecologie

Non renseigné

Texture : A | AL | L | SF | SG | G | C | RM

Humidité : sec — humide

pH : acide — basique

Nutriments : pauvre — riche

Renonculacées

Anémone écarlate

Anemone hortensis subsp. hortensis (forme fertile)

Reconnaissance

Port : dressé
Hauteur : 5 - 22 cm
Le + : très poilue

Position : opposées
Forme : palmée
Le + : verte

Position : terminale
Forme : nombreux pétales lancéolés
Le + : rouge écarlate





Biologie

Vivace

Poils animaux / Bulbe / Rhizome

mars - juin

Statut / Fréquence d'observation

Messicole

Peu fréquente ● ○ ○ ○ ○ Très fréquente

Conseils / Expertise

Espèce messicole, signaler sa présence au CBNSA.

Un travail du sol répétitif et profond fragilise les bulbes et limite les populations, cependant sa dispersion pourrait être facilitée par un travail du sol superficiel.

Ecologie

Non renseigné

Texture : A | AL | L | SF | SG | G | C | RM

Humidité : sec — humide

pH : acide — basique

Nutriments : pauvre — riche

Fabacées

Bugrane épineuse

Ononis spinosa subsp. procurrens

Reconnaissance

Port : étalé
Hauteur : 10 - 80 cm
Le + : ligneuse, rougeâtre

Position : alternes
Forme : petite, ovale, sinuée, dentée
Le + : verte, poilue, épineuse, cireuse/glanduleuse

Position : grappe terminale
Forme : zygomorphe
Le + : rose, blanche





Biologie

Vivace | Gravité | juin - août

Statut / Fréquence d'observation

Liste rouge européenne (IUCN)

Peu fréquente ● ○ ○ ○ ○ Très fréquente

Ecologie

Compétitrice, stress tolérante

Texture : A | AL | L | SF | SG | G | C | RM

Humidité : sec — humide

pH : acide — basique

Nutriments : pauvre — riche

Conseils / Expertise

Espèce peu présente dans les parcelles de vignes, mais plus fréquente sur talus / bords de chemins, elle est potentiellement concurrentielle.

Les tontes limitent son développement.

Dipsacacées

Cardère sauvage

Dipsacus fullonum

Reconnaissance

Port : dressé
Hauteur : > 100 cm
Le + : raide, épineuse (poils rudes)

Position : basales en rosette, puis opposées sur tige
Forme : ovale, dentée
Le + : verte, bleue, épineuse

Position : terminale
Forme : tête globuleuse
Le + : rose, violet





Biologie

Vivace | Vent | juil - sept

Statut / Fréquence d'observation

Commune

Peu fréquente ● ○ ○ ○ ○ Très fréquente

Conseils / Expertise

Espèce très peu présente pouvant être concurrentielle durant la période estivale.

Elle se développe surtout sur les sols argileux, riches en éléments nutritifs.

Un travail du sol limite les populations.

Ecologie

Compétitrice, rudérale

Texture : A | AL | L | SF | SG | G | C | RM

Humidité : sec — humide

pH : acide — basique

Nutriments : pauvre — riche

Astéracées

Centaurée tardive

Centaurea decipiens

Reconnaissance

Port : dressé
Hauteur : 20 - 90 cm
Le + : épaisse, ramifiée

Position : rosette puis alternes sur tige
Forme : ovale, embrassante sur tige
Le + : vert foncé, poils courts

Position : terminale
Forme : capitule
Le + : rose, violacée





Biologie

Vivace | Poils animaux | juin - août

Statut / Fréquence d'observation

Commune

Peu fréquente ● ○ ○ ○ ○ Très fréquente

Conseils / Expertise

Espèce non problématique car peu présente sur les relevés mais pouvant devenir concurrentielle.

Un travail extensif favorise les populations.

Ecologie

Compétitrice

Texture : A | AL | L | SF | SG | G | C | RM

Humidité : sec — humide

pH : acide — basique

Nutriments : pauvre — riche

Astéracées

Cirse commun

Cirsium vulgare

Reconnaissance

Port : dressé
Hauteur : 50 - 150 cm
Le + : très poilue, épineuse

Position : rosette puis alternes sur tige
Forme : dentée, très sinuée, épineuse
Le + : vert pâle, velue

Position : terminale
Forme : globuleuse, long pédoncule
Le + : rose, violet





Biologie

Bisannuelle | Vent | juil - sept

Statut / Fréquence d'observation

Commune

Peu fréquente ● ○ ○ ○ ○ Très fréquente

Conseils / Expertise

Espèce peu présente sur les relevés, elle peut être concurrentielle vis-à-vis de la vigne pendant la période estivale.

Les sols à pH basique et le travail du sol favorisent son développement. Laisser les enherbements en place et tondre pour limiter les populations. Ressource intéressante pour les pollinisateurs sauvages.

Ecologie

Compétitrice

Texture : A | AL | L | SF | SG | G | C | RM

Humidité : sec — humide

pH : acide — basique

Nutriments : pauvre — riche

Astéracées

Cirse des champs

Cirsium arvense

Reconnaissance

Port : dressé
Hauteur : 50 - 10 cm
Le + : très poilue, épines

Position : rosette puis alternes sur tige
Forme : dentée, sinuée, épineuse
Le + : vert pâle, velue

Position : capitules réunis en corymbe terminale
Forme : globuleuse
Le + : rose, violet





Biologie

Vivace | Vent / Rhizome | juil - août

Statut / Fréquence d'observation

Commune

Peu fréquente ●●○○○ Très fréquente

Ecologie

Stress tolérante

Texture : A | AL | L | SF | SG | G | C | RM

Humidité : sec — humide

pH : acide — basique

Nutriments : pauvre — riche

Conseils / Expertise

Espèce assez présente sur les relevés, elle est souvent envahissante et concurrentielle vis-à-vis de la vigne pendant la période estivale.

Le travail du sol favorise la dispersion de l'espèce par fragmentation des rhizomes. Laisser les enherbements en place et tondre pour limiter les populations. Ressource intéressante pour les pollinisateurs sauvages.

Papavéracées

Coquelicot

Papaver rhoeas

Reconnaissance

Port : dressé
Hauteur : 20 - 60 cm
Le + : ramifiée, très poilue

Position : alternes
Forme : divisée en segments lancéolés
Le + : verte, velue

Position : tête, fleurs isolées
Forme : 4 pétales souvent à l'aspect froissé
Le + : rouge brillant





Biologie

Annuelle | Vent | mai - juil

Statut / Fréquence d'observation

Liste rouge européenne (IUCN)
Messicole

Peu fréquente ● ○ ○ ○ ○ Très fréquente

Conseils / Expertise

Espèce peu fréquente et non problématique elle fait l'objet d'un plan de conservation national (messicoles).

Elle apprécie les sols travaillés en système extensif.

Ecologie

Compétitrice, stress tolérante

Texture : A | AL | L | SF | SG | G | C | RM

Humidité : sec — humide

pH : acide — basique

Nutriments : pauvre — riche

Onagracées

Épilobe à quatre angles

Epilobium tetragonum

Reconnaissance

Port : dressé
Hauteur : 30 - 80 cm
Le + : carrée

Position : opposées ou alternes
Forme : lancéolée, légèrement dentée
Le + : verte

Position : grappe
Forme : 4 pétales, long pédoncule
Le + : rose







Biologie

Vivace | Vent | mai - sept

Statut / Fréquence d'observation

Commune

Peu fréquente ●●○○○ Très fréquente

Ecologie

Compétitrice

Texture : A | AL | L | SF | SG | G | C | RM

Humidité : sec — humide

pH : acide — basique

Nutriments : pauvre — riche

Conseils / Expertise

Espèce très présente sur les relevés, elle est envahissante et peut devenir concurrentielle pour la vigne durant la période estivale. Désherbage et travail du sol répétitif favorisent son développement. Elle apprécie les sols argileux et frais. Laisser les enherbements et tondre pour limiter les populations.

Témoigne d'une certaine hydromorphie.

Onagracées

Epilobe à quatre angles

Epilobium tetragonum

Reconnaissance

Port : dressé
Hauteur : 30 - 80 cm
Le + : carrée

Position : opposées ou alternes
Forme : lancéolée, légèrement dentée
Le + : verte

Position : grappe
Forme : 4 pétales, long pédoncule
Le + : rose







Biologie

Vivace | Vent | mai - sept

Statut / Fréquence d'observation

Commune

Peu fréquente ●●○○○ Très fréquente

Ecologie

Compétitrice

Texture : A | AL | L | SF | SG | G | C | RM

Humidité : sec — humide

pH : acide — basique

Nutriments : pauvre — riche

Conseils / Expertise

Espèce très présente sur les relevés, elle est envahissante et peut devenir concurrentielle pour la vigne durant la période estivale. Désherbage et travail du sol répétitif favorisent son développement. Elle apprécie les sols argileux et frais. Laisser les enherbements et tondre pour limiter les populations.

Témoigne d'une certaine hydromorphie.

Onagracées

Épilobe hérissée

Epilobium hirsutum

Reconnaissance

Port : dressé
Hauteur : > 100 cm
Le + : ramifiée, très poilue

Position : opposées ou alternes
Forme : lancéolée, légèrement dentée
Le + : verte, velue

Position : grappe
Forme : 4 pétales, long pédoncule
Le + : rose



! Se distingue de l'Epilobe à quatre angles qui est moins velue et de moins grande taille.



Biologie

Vivace

Vent / Rhizome

mai - sept

Fréquence d'observation / Statut

Peu fréquente ● ○ ○ ○ ○ Très fréquente

Liste rouge mondiale (IUCN)

Conseils / Expertise

Espèce peu présente sur les relevés, elle est envahissante et peut devenir concurrentielle pour la vigne durant la période estivale.

Un travail du sol favorise sa dispersion par fragmentations des rhizomes. Laisser les enherbements et tondre pour limiter les populations.

Témoigne d'une certaine hydromorphie.

Ecologie

Compétitrice

Texture : A | AL | L | SF | SG | G | C | RM

Humidité : sec — humide

pH : acide — basique

Nutriments : pauvre — riche

Onagracées

Epilobe hérissée

Epilobium hirsutum

Reconnaissance

Port : dressé
Hauteur : > 100 cm
Le + : ramifiée, très poilue

Position : opposées ou alternes
Forme : lancéolée, légèrement dentée
Le + : verte, velue

Position : grappe
Forme : 4 pétales, long pédoncule
Le + : rose



! Se distingue de l'Epilobe à quatre angles qui est moins velue et de moins grande taille.



Biologie

Vivace

Vent / Rhizome

mai - sept

Fréquence d'observation / Statut

Peu fréquente ● ○ ○ ○ ○ Très fréquente

Liste rouge mondiale (IUCN)

Conseils / Expertise

Espèce peu présente sur les relevés, elle est envahissante et peut devenir concurrentielle pour la vigne durant la période estivale.

Un travail du sol favorise sa dispersion par fragmentations des rhizomes. Laisser les enherbements et tondre pour limiter les populations.

Témoigne d'une certaine hydromorphie.

Ecologie

Compétitrice

Texture : A | AL | L | SF | SG | G | C | RM

Humidité : sec — humide

pH : acide — basique

Nutriments : pauvre — riche

Géraniacées

Érodium à feuilles de ciguë

Erodium cicutarium

Reconnaissance

Port : étalé
Hauteur : 5 - 100 cm
Le + : très poilue

Position : alternes
Forme : divisée en segments ovales
Le + : verte, velue

Position : ombelle terminale de 2 à 8 fleurs
Forme : 5 pétales, long pédoncule
Le + : rose, violet





Biologie

Annuelle | Projection | avr - août

Statut / Fréquence d'observation

Commune

Peu fréquente ● ○ ○ ○ ○ Très fréquente

Conseils / Expertise

Espèce peu présente et non problématique.

Plante pionnière, elle se développe surtout sur les sols travaillés.

Ecologie

Rudérale

Texture : A | AL | L | **SF** | SG | G | C | RM

Humidité : sec — humide

pH : acide — basique

Nutriments : pauvre — riche

Papavéracées

Fumeterre des murailles

Fumaria muralis

Reconnaissance

Port : étalé (rampant ou grimpant)
Hauteur : 5 - 15 cm
Le + : ramifiée, glabre

Position : alternes
Forme : divisée en segments ovales, linéaires
Le + : vert pâle

Position : grappe terminale
Forme : zygomorphe
Le + : rose, rougeâtre



! Se distingue de la Fumeterre officinale de plus grande taille, plus répandue



Conseils / Expertise

Espèce peu présente sur les relevés et non problématique.

Elle se développe surtout sur les sols travaillés.

Biologie

Annuelle | Gravité | avr - juil

Fréquence d'observation / Statut

Peu fréquente ● ○ ○ ○ ○ Très fréquente

Commune

Ecologie

Compétitrice, rudérale

Texture : A | AL | L | SF | SG | G | C | RM

Humidité : sec — humide

pH : acide — basique

Nutriments : pauvre — riche

Papavéracées

Fumeterre officinale

Fumaria officinalis

Reconnaissance

Port : dressé
Hauteur : 10 - 70 cm
Le + : anguleuse, ramifiée, glabre

Position : alternes
Forme : divisée en segments ovales, linéaires
Le + : vert pâle

Position : grappe terminale
Forme : zygomorphe
Le + : pourpre



! Se distingue de la Fumeterre des murailles de plus petite taille, moins répandue



Conseils / Expertise

Espèce assez présente sur les relevés et non problématique.

Plante pionnière, elle se développe surtout sur les sols travaillés.

Biologie

Annuelle | Fourmis | mars - sept

Fréquence d'observation / Statut

Peu fréquente ● ○ ○ ○ ○ Très fréquente

Liste rouge européenne (IUCN)

Ecologie

Rudérale

Texture : A | AL | L | SF | SG | G | C | RM

Humidité : sec — humide

pH : acide — basique

Nutriments : pauvre — riche

Géraniacées

Géranium à feuilles rondes

Geranium rotundifolium

Reconnaissance

Port : dressé
Hauteur : 10 - 40 cm
Le + : ramifiée, très poilue

Position : rosette puis opposée sur tige
Forme : ronde, divisée en 5 à 7 lobes
Le + : verte, points rougeâtres, velue

Position : 1 à 2 fleurs terminale
Forme : 5 pétales, long pédoncule
Le + : rose pâle



! Se distingue du Géranium mou dont les pétales sont fendus et les individus de plus petite taille



Biologie

Annuelle | Projection | avr - oct

Fréquence d'observation / Statut

Peu fréquente ● ○ ○ ○ ○ Très fréquente

Commune

Ecologie

Rudérale

Texture : A | AL | L | SF | SG | G | C | RM

Humidité : sec — humide

pH : acide — basique

Nutriments : pauvre — riche

Conseils / Expertise

Espèce peu présente sur les relevés notamment sous le rang de vigne et pouvant être envahissante. Plante pionnière, elle se développe surtout sur les sols travaillés.

Réduire le travail du sol et le désherbage pour limiter les populations.

Géraniacées

Géranium disséqué

Geranium dissectum

Reconnaissance

Port : dressé
Hauteur : 10 - 40 cm
Le + : ramifiée, très poilue, longs poils

Position : opposées
Forme : divisée en 5 à 7 segments
Le + : verte, velue

Position : terminale
Forme : petite, 5 pétales, court pédoncule
Le + : rose, violet



! Se distingue du Géranium colombin qui se développe sur sols calcaires



Conseils / Expertise

Espèce très présente sur les relevés notamment sous le rang de vigne et pouvant être envahissante. Présent en particulier sur les milieux désherbés chimiquement.

Réduire le travail du sol et le désherbage pour limiter les populations.

Biologie

Annuelle | Projection | mai - août

Fréquence d'observation / Statut

Peu fréquente — Très fréquente

Commune

Ecologie

Compétitrice, rudérale

Texture : A | AL | L | SF | SG | G | C | RM

Humidité : sec — humide

pH : acide — basique

Nutriments : pauvre — riche

Géraniacées

Géranium mou

Geranium molle

Reconnaissance

Port : dressé
Hauteur : 10 - 20 cm
Le + : ramifiée, très poilue

Position : alternes
Forme : ronde, divisée en 5 à 8 lobes, verte, velue
Le + : poils mous (certains courts et certains longs)

Position : terminale
Forme : petite, 5 pétales très échancrées
Le + : rose



! Se distingue du Géranium à feuilles rondes dont les pétales ne sont pas fendus et les individus de plus grande taille



Conseils / Expertise

Espèce assez présente sur les relevés notamment sous le rang de vigne et pouvant être envahissante.

Réduire le travail du sol et le désherbage pour limiter les populations.

Biologie

Annuelle | Projection | avr - sept

Fréquence d'observation / Statut

Peu fréquente ●●○○○ Très fréquente

Commune

Ecologie

Rudérale

Texture : A | AL | L | **SF** | SG | G | C | RM

Humidité : sec — humide

pH : acide — basique

Nutriments : pauvre — riche

Fabacées

Gesse hirsute

Lathyrus hirsutus

Reconnaissance

Port : étalé, grimpant
Hauteur : 30 - 100 cm
Le + : anguleuse, large, très poilue

Position : alternes
Forme : 1 paire lancéolée-linéaire, long pétiole
Le + : verte, vrille, 1 paire de stipules

Position : 1 à 2 fleurs dispersées
Forme : zygomorphe, long pédoncule
Le + : rose, blanche, violacée





Biologie

Annuelle — Poils animaux — mai - juil

Statut / Fréquence d'observation

Liste rouge européenne et mondiale (IUCN)

Peu fréquente ● ○ ○ ○ ○ Très fréquente

Conseils / Expertise

Espèce peu présente sur les relevés et peu problématique.

Ecologie

Compétitrice, rudérale

Texture : A | AL | L | SF | SG | G | C | RM

Humidité : sec — humide

pH : acide — basique

Nutriments : pauvre — riche

Iridacées

Glaïeul de Byzance

Gladiolus x byzantinus

Reconnaissance

Port : dressé
Hauteur : 50 - 80 cm
Le + : épaisse, robuste, glabre

Position : basales
Forme : lancéolée, longue, large
Le + : verte

Position : grappe terminale de 5 à 8 fleurs
Forme : zygomorphe
Le + : rose, rouge



Biologie

Vivace | Vent / Bulbe | mai - juil

Statut / Fréquence d'observation

Liste rouge Poitou-Charentes

Peu fréquente ● ○ ○ ○ ○ Très fréquente

Ecologie

Rudérale

Texture : A | AL | L | SF | SG | G | C | RM

Humidité : sec – humide

pH : acide – basique

Nutriments : pauvre – riche

Conseils / Expertise

Espèce naturalisée sur le territoire.

Plus présente sur sols à pH basique, filtrants et assez secs.

Un travail du sol répétitif et profond fragilise les bulbes et limite les populations.

Lamiacées

Lamier amplexicaule

Lamium amplexicaule

Reconnaissance

Port : dressé
Hauteur : 5 - 25 cm
Le + : carrée, rangées de poils sur les angles

Position : opposées
Forme : ovale, lobée, embrassante
Le + : verte, velue

Position : terminale, réunies par 6 à 10 fleurs
Forme : zygomorphe
Le + : rose, violacée



! Se distingue du Lamier pourpre, plus répandu, dont les feuilles sont ovales/en cœur, longuement pétiolées et légèrement crénelées



Biologie

Annuelle | Gravité | mars - oct

Fréquence d'observation / Statut

Peu fréquente ● ○ ○ ○ ○ Très fréquente

Commune

Ecologie

Rudérale

Texture : A | AL | L | **SF** | SG | G | C | RM

Humidité : sec — humide

pH : acide — basique

Nutriments : pauvre — riche

Conseils / Expertise

Espèce peu présente sur les relevés et peu problématique.

Plante pionnière, elle se développe sur les sols travaillés et sablonneux.

Légèrement nitrophile, témoigne d'une minéralisation rapide.

Lamiacées

Lamier pourpre

Lamium purpureum

Reconnaissance

Port : dressé
Hauteur : 10 - 40 cm
Le + : carrée

Position : opposées
Forme : ovale, légèrement sinuée, pétiolée
Le + : verte à rouge, velue

Position : terminale, réunies par 6 à 11 fleurs
Forme : zygomorphe
Le + : rose, violacée



! Se distingue du Lamier amplexicaule, moins répandu, dont les feuilles sont embrassantes et profondément lobées



Conseils / Expertise

Espèce très présente sur les relevés et peu problématique.

Plante pionnière, elle se développe sur les sols travaillés.

Biologie

Annuelle | Fourmis | mars - sept

Fréquence d'observation / Statut

Peu fréquente ● ● ● ● ○ Très fréquente

Commune

Ecologie

Rudérale

Texture : A | AL | **L** | SF | SG | G | C | RM

Humidité : sec — humide

pH : acide — basique

Nutriments : pauvre — riche

Convolvulacées

Liseron des champs

Convolvulus arvensis

Reconnaissance

Port : étalé : rampant, grimpant
Hauteur : 20 - 100 cm
Le + : grêle, ramifiée, glabre

Position : alternes
Forme : ovale en cœur
Le + : verte

Position : solitaire, dispersée
Forme : pétales soudés, long pédoncule
Le + : rose pâle, blanche





Biologie

Vivace | Gravité / Rhizome | mai - oct

Statut / Fréquence d'observation

Commune

Peu fréquente ●●●●● Très fréquente

Ecologie

Compétitrice, rudérale

Texture : A | AL | L | SF | SG | G | C | RM

Humidité : sec — humide

pH : acide — basique

Nutriments : pauvre — riche

Conseils / Expertise

Espèce très présente sur les relevés, elle est envahissante et peut devenir concurrentielle pour la vigne durant la période estivale.

Un travail du sol favorise sa dispersion par fragmentations des rhizomes. Laisser les enherbements et tondre pour limiter les populations

Malvacées

Mauve à feuilles rondes

Malva neglecta

Reconnaissance

Port : étalé
Hauteur : 20 - 60 cm
Le + : ramifiée

Position : rosette puis alternes sur tige
Forme : ronde, palmée, crénelée
Le + : verte

Position : solitaire, dispersée
Forme : 5 pétales, long pédoncule
Le + : rose pâle, blanche



Se distingue des 2 autres espèces de Mauves par ses feuilles à lobes arrondis et ses fleurs pâles



Conseils / Expertise

Espèce très peu présente sur les relevés et peu problématique.

Apprécie les sols tassés et riches en éléments nutritifs.

Biologie

Annuelle | Gravité | mai - juil

Fréquence d'observation / Statut

Peu fréquente ● ○ ○ ○ ○ Très fréquente

Liste rouge européenne (IUCN)

Ecologie

Compétitrice, rudérale

Texture : A | AL | L | SF | SG | G | C | RM

Humidité : sec — humide

pH : acide — basique

Nutriments : pauvre — riche

Malvacées

Mauve hérissée

Malva setigera

Reconnaissance

Port : dressé
Hauteur : 5 - 30 cm
Le + : ramifiée, très poilue

Position : rosette puis alternes sur tige
Forme : palmée, crénelée, dentée
Le + : verte, velue, poils raides

Position : dispersée
Forme : 5 pétales, long pédoncule
Le + : rose pâle, sépales plus longs que pétales



! Se distingue des 2 autres espèces de Mauves par ses feuilles recouvertes de poils raides



Biologie

Annuelle | Gravité | mai - juil

Fréquence d'observation / Statut

Peu fréquente ● ○ ○ ○ ○ Très fréquente

Commune

Ecologie

Stress tolérante

Texture : A | AL | L | SF | SG | G | C | RM

Humidité : sec — humide

pH : acide — basique

Nutriments : pauvre — riche

Conseils / Expertise

Espèce très peu présente sur les relevés et peu problématique.

Apprécie les sols riches en éléments nutritifs.

Malvacées

Mauve sylvestre

Malva sylvestris

Reconnaissance

Port : dressé
Hauteur : 30 - 50 cm
Le + : ramifiée, pilosité variable

Position : rosette puis alternes sur tige
Forme : ronde, palmée, crénelée
Le + : verte, mauve vers le centre

Position : dispersées
Forme : 5 pétales, long pédoncule
Le + : mauve



! La plus commune, se distingue des 2 autres espèces de Mauves par ses feuilles mauves vers le centre





Conseils / Expertise

Espèce assez présente sur les relevés floristiques, potentiellement concurrentielle pendant la période estivale.

Apprécie les sols riches en éléments nutritifs. Le travail du sol limite son développement.

Biologie

Vivace | Gravité | juin - sept

Fréquence d'observation / Statut

Peu fréquente ●●○○○ Très fréquente

Liste rouge européenne (IUCN)

Ecologie

Compétitrice

Texture : A | AL | L | SF | SG | G | C | RM

Humidité : sec — humide

pH : acide — basique

Nutriments : pauvre — riche

Lamiacées

Menthe à feuilles rondes

Mentha suaveolens

Reconnaissance

Port : étalé
Hauteur : 10 - 80 cm
Le + : carrée, ramifiée, très poilue

Position : opposées
Forme : ovale, dentée, embrassante
Le + : verte, velue

Position : grappe terminale
Forme : petite
Le + : rose, blanche





Biologie

Vivace

Poils animaux / Rhizomes

juil - sept

Statut / Fréquence d'observation

Liste rouge mondiale (IUCN)

Peu fréquente ● ○ ○ ○ ○ Très fréquente

Conseils / Expertise

Espèce peu présente sur les relevés floristiques, potentiellement concurrentielle pendant la période estivale. Apprécie les sols humides.

Un travail du sol favorise sa dispersion par fragmentations des rhizomes, le meilleur moyen pour limiter son développement est l'assainissement hydrique de la parcelle.

Ecologie

Compétitrice

Texture : A | **AL** | L | SF | SG | G | C | RM

Humidité : sec — humide

pH : acide — basique

Nutriments : pauvre — riche

Lamiacées

Menthe des champs

Mentha arvensis

Reconnaissance

Port : étalé
Hauteur : 10 - 30 cm
Le + : très poilue

Position : opposées
Forme : petites, lancéolées, dentées
Le + : verte, velue

Position : tête dispersée à l'aisselle des feuilles
Forme : petite
Le + : rose, violacée, bleue



! Se distingue de la Menthe pouliot moins répandue qui a une tige glabre



Conseils / Expertise

Espèce assez présente sur les relevés floristiques, potentiellement concurrentielle pendant la période estivale. Apprécie les sols frais voire humides de texture argileuse. Un travail du sol favorise sa dispersion par fragmentation des stolons. Le meilleur moyen pour limiter son développement est l'assainissement hydrique de la parcelle.

Biologie

Vivace | Eau / Stolons | juil - oct

Fréquence d'observation / Statut

Peu fréquente ● ○ ○ ○ ○ Très fréquente

Commune

Ecologie

Compétitrice

Texture : A | AL | L | SF | SG | G | C | RM

Humidité : sec — humide

pH : acide — basique

Nutriments : pauvre — riche

Lamiacées

Menthe pouliot

Mentha pulegium

Reconnaissance

Port : étalé
Hauteur : 10 - 50 cm
Le + : glabre

Position : opposées
Forme : ovale, petite, bord incurvé vers le haut
Le + : vert pâle

Position : tête dispersées à l'aisselle des feuilles
Forme : petite
Le + : rose, violacée, bleue



! Se distingue de la Menthe des champs plus répandue qui a une tige poilue

Biologie

Vivace | Poils animaux | juil - oct

Fréquence d'observation / Statut

Peu fréquente ● ○ ○ ○ ○ Très fréquente

Liste rouge européenne et mondiale (IUCN)

Conseils / Expertise

Espèce peu présente sur les relevés floristiques, potentiellement concurrentielle pendant la période estivale. Apprécie les sols humides.

Le meilleur moyen pour limiter son développement est l'assainissement hydrique de la parcelle.

Ecologie

Compétitrice, stress tolérante, rudérale

Texture : A | AL | L | SF | SG | G | C | RM

Humidité : sec — humide

pH : acide — basique

Nutriments : pauvre — riche

Primulacées

Mouron rouge

Lysimachia arvensis

Reconnaissance

Port : étalé
Hauteur : 10 - 30 cm
Le + : carrée, ramifiée, glabre

Position : opposées
Forme : ovale, embrassante
Le + : verte

Position : solitaire, terminale
Forme : 5 pétales, 5 sépales en étoile
Le + : rouge, rouge foncé au centre



! Se distingue du Mouron bleu, moins répandu, qui a des fleurs bleues et apprécie les sols basiques



Conseils / Expertise

Espèce assez présente sur les relevés et peu problématique.

Plante pionnière, elle se développe sur les sols travaillés.

Biologie

Annuelle | Gravité | mai - sept

Fréquence d'observation / Statut

Peu fréquente ● ● ○ ○ ○ Très fréquente

Commune

Ecologie

Rudérale

Texture : A | AL | L | SF | SG | G | C | RM

Humidité : sec — humide

pH : acide — basique

Nutriments : pauvre — riche

Caryophyllacées

Œillet armeria

Diantus armeria

Reconnaissance

Port : dressé
Hauteur : 10 - 30 cm
Le + : raide

Position : opposées voire opposées décussées
Forme : linéaire, lancéolée
Le + : verte, velue

Position : terminale
Forme : 5 pétales
Le + : rose, petites tâches blanches





Biologie

Bisanuelle | Non renseigné | Non renseigné

Statut / Fréquence d'observation

Réglementation prefectorale

Peu fréquente ● ○ ○ ○ ○ Très fréquente

Conseils / Expertise

Espèce peu présente sur les relevés et faisant l'objet d'une règlementation préfectorale.

Des tontes extensives favorisent son développement.

Ecologie

Compétitrice, rudérale

Texture : A | AL | L | SF | SG | G | C | RM

Humidité : sec — humide

pH : acide — basique

Nutriments : pauvre — riche

Orchidacées

Orchis bouffon

Anacamptis morio

Reconnaissance

Port : dressé
Hauteur : 10 - 30 cm
Le + : glabre

Position : basales
Forme : lancéolée
Le + : verte

Position : grappe terminale
Forme : zygomorphe
Le + : rose, sépales latéraux striés de vert





Biologie

Vivace | Vent | avr - juin

Statut / Fréquence d'observation

Liste rouge européenne, nationale, Aquitaine, Poitou - Charentes (IUCN)

Peu fréquente ● ○ ○ ○ ○ Très fréquente

Conseils / Expertise

Espèce peu présente sur les relevés et à préserver.

Ecologie

Non renseigné

Texture : A | AL | L | SF | SG | G | C | RM

Humidité : sec — humide

pH : acide — basique

Nutriments : pauvre — riche

Orchidacées

Orchis pyramidal

Anacamptis pyramidalis

Reconnaissance

Port : dressé
Hauteur : 25 - 50 cm
Le + : glabre

Position : basales
Forme : lancéolée
Le + : verte

Position : terminale
Forme : zygomorphe, inflorescence conique
Le + : rose





Biologie

Vivace | Vent | mai - juil

Statut / Fréquence d'observation

Liste rouge européenne, nationale, Aquitaine, Poitou - Charentes (IUCN)

Peu fréquente ● ○ ○ ○ ○ Très fréquente

Conseils / Expertise

Espèce peu présente sur les relevés et à préserver.

Ecologie

Stress tolérante, rudérale

Texture : A | AL | **L** | SF | SG | G | C | RM

Humidité : sec — humide

pH : acide — basique

Nutriments : pauvre — riche

Gentianacées

Petite-centaurée commune

Centaurium erythraea

Reconnaissance

Port : dressé
Hauteur : 10 - 50 cm
Le + : ramifiée au sommet

Position : rosette puis opposées sur tige
Forme : ovale
Le + : verte

Position : corymbe terminale
Forme : capitule, 5 pétales
Le + : rose





Biologie

Annuelle | Vent | juin - août

Statut / Fréquence d'observation

Liste rouge européenne et mondiale (IUCN)

Peu fréquente ● ○ ○ ○ ○ Très fréquente

Conseils / Expertise

Espèce non problématique.

Les tontes extensives favorisent son développement.

Ecologie

Stress tolérante, rudérale

Texture : A | AL | L | **SF** | SG | G | C | RM

Humidité : sec — humide

pH : acide — basique

Nutriments : pauvre — riche

Fabacées

Pied d'oiseau délicat

Ornithopus perpusillus

Reconnaissance

Port : étalé
Hauteur : 10 - 30 cm
Le + : ramifiée, très poilue

Position : alternes
Forme : 6 à 15 paires de folioles ovales
Le + : verte, velue

Position : 3 à 8 fleurs terminales
Forme : zygomorphe
Le + : blanche, jaune et rose, fruits = gousses allongées



! Se distingue du Pied oiseau comprimé qui a les fleurs jaunes



Biologie

Annuelle | Poils animaux | mars - sept

Fréquence d'observation / Statut

Peu fréquente ● ○ ○ ○ ○ Très fréquente

Commune

Ecologie

Stress tolérante, rudérale

Texture : A | AL | L | SF | SG | G | C | RM

Humidité : sec — humide

pH : acide — basique

Nutriments : pauvre — riche

Conseils / Expertise

Espèce peu fréquente et non problématique.

Se développe davantage sur sols travaillés.

Amaryllidacées

Poireau des vignes

Allium polyanthum

Reconnaissance

Port : dressé
Hauteur : > 100 cm
Le + : glabre, creuse

Position : basales
Forme : oblongue, plane
Le + : verte, bleutée

Position : tête globuleuse terminale
Forme : glomérule
Le + : rose





Biologie

Vivace | Gravité / Bulbe | juin - juil

Statut / Fréquence d'observation

Liste rouge européenne et
Poitou - Charentes (IUCN)

Peu fréquente ● ○ ○ ○ ○ Très fréquente

Conseils / Expertise

Assez présente sur les relevés.

Espèce non problématique qui apprécie les sols calcaires.

Ecologie

Compétitrice, stress tolérante, rudérale

Texture : A | AL | L | SF | SG | G | C | RM

Humidité : sec — humide

pH : acide — basique

Nutriments : pauvre — riche

Polygonacées

Renouée persicaire

Persicaria maculosa

Reconnaissance

Port : dressé
Hauteur : 20 - 80 cm
Le + : ramifiée

Position : alternes
Forme : lancéolée, bord ondulé
Le + : verte, tâche rougeâtre

Position : grappe terminale
Forme : glomérule
Le + : rose, rouge





Biologie

Annuelle | Gravité | juil - sept

Statut / Fréquence d'observation

Liste rouge européenne (IUCN)

Peu fréquente ● ○ ○ ○ ○ Très fréquente

Conseils / Expertise

Espèce peu fréquente et non problématique elle apprécie les sols humides, riches en éléments nutritifs et travaillés en système extensif.

Ecologie

Compétitrice, rudérale

Texture : A | AL | L | SF | SG | G | C | RM

Humidité : sec — humide

pH : acide — basique

Nutriments : pauvre — riche

Polygonacées

Rumex oseille

Rumex acetosa

Reconnaissance

Port : dressé
Hauteur : 30 - 100 cm
Le + : ramifiée, stries rouges

Position : alternes
Forme : ovale, sagittée puis lancéolée, embrassante
Le + : verte, nervures visibles

Position : grappe terminale
Forme : petite, glomérule
Le + : rose, blanche





Biologie

Vivace | Vent | mai - sept

Statut / Fréquence d'observation

Commune

Peu fréquente ● ○ ○ ○ ○ Très fréquente

Ecologie

Compétitrice

Texture : A | AL | L | SF | SG | G | C | RM

Humidité : sec — humide

pH : acide — basique

Nutriments : pauvre — riche

Conseils / Expertise

Espèce assez fréquente pouvant être concurrentielle durant la période estivale.

Le travail du sol limite son développement.

Polygonacées

Rumex petite oseille

Rumex acetosella

Reconnaissance

Port : rampant
Hauteur : 10 - 50 cm
Le + : ramifiée, stries rouges

Position : alternes
Forme : petite, sagittée, ondulée, long pétiole
Le + : verte, rouge, glabre

Position : grappe terminale
Forme : petite, glomérule
Le + : rose, rouge





Biologie

Vivace | Gravité | mai - sept

Statut / Fréquence d'observation

Liste rouge européenne (IUCN)

Peu fréquente ●●○○○ Très fréquente

Ecologie

Compétitrice, stress tolérante, rudérale

Texture : A | AL | L | SF | SG | G | C | RM

Humidité : sec — humide

pH : acide — basique

Nutriments : pauvre — riche

Conseils / Expertise

Espèce assez fréquente pouvant être concurrentielle durant la période estivale.

Le travail du sol limite son développement.

Lythracées

Salicaire à feuilles d'hysope

Lythrum hyssopifolia

Reconnaissance

Port : dressé
Hauteur : 10 - 40 cm
Le + : glabre, rougeâtre

Position : alternes
Forme : linéaire, plaquée sur la tige
Le + : verte

Position : solitaire, dispersée
Forme : 6 pétales
Le + : lilas





Biologie

Annuelle | Gravité | mai - sept

Statut / Fréquence d'observation

Liste rouge européenne et mondiale (IUCN)

Espèces patrimoniale

Peu fréquente ● ● ○ ○ ○ Très fréquente

Conseils / Expertise

Espèce très peu présente sur les relevés et peu problématique.

Ecologie

Rudérale

Texture : A | AL | L | SF | SG | G | C | RM

Humidité : sec — humide

pH : acide — basique

Nutriments : pauvre — riche

Rubiacées

Shérardie des champs

Sherardia arvensis

Reconnaissance

Port : étalé
Hauteur : 20 - 40 cm
Le + : ramifiée, carrée

Position : verticillées par 6
Forme : petite, lancéolée, embrassante
Le + : verte

Position : terminale
Forme : petite, 4 pétales
Le + : rose, lilas





Biologie

Annuelle | Poils animaux | mai - sept

Statut / Fréquence d'observation

Commune

Peu fréquente ● ○ ○ ○ ○ Très fréquente

Ecologie

Rudérale

Texture : A | AL | L | SF | SG | G | C | RM
Humidité : sec — humide
pH : acide — basique
Nutriments : pauvre — riche

Conseils / Expertise

Espèce peu présente sur les relevés mais pouvant être envahissante.

Pionnière elle est favorisée par le travail du sol.

Fabacées

Trèfle à feuilles étroites

Trifolium angustifolium

Reconnaissance

Port : dressé, forme souvent des colonies
Hauteur : 30 - 80 cm
Le + : ramifiée, nœuds marqués, très poilue

Position : alternes
Forme : trifoliées, folioles lancéolées /linéaires
Le + : verte, velue

Position : tête terminale allongée
Forme : épis
Le + : rose, fruits = tubes soyeux





Biologie

Annuelle | Poils animaux | mai - juil

Statut / Fréquence d'observation

Liste rouge européenne et mondiale (IUCN)

Peu fréquente ● ○ ○ ○ ○ Très fréquente

Conseils / Expertise

Espèce peu présente sur les relevés et non problématique.

Ecologie

Stress tolérante

Texture : A | AL | L | SF | SG | G | C | RM
Humidité : sec — humide
pH : acide — basique
Nutriments : pauvre — riche

Fabacées

Trèfle des champs

Trifolium arvense

Reconnaissance

Port : étalé
Hauteur : 10 - 40 cm
Le + : très poilue

Position : alternes
Forme : trifoliées, folioles ovales échancrées
Le + : verte, velue, soyeuse

Position : terminale
Forme : tête globuleuse
Le + : rose, fruits = tubes soyeux





Biologie

Annuelle | Poils animaux | mai - sept

Statut / Fréquence d'observation

Liste rouge européenne (IUCN)

Peu fréquente ● ○ ○ ○ ○ Très fréquente

Conseils / Expertise

Espèce peu présente sur les relevés et non problématique.

Ecologie

Stress tolérante, rudérale

Texture : A | AL | L | **SF** | **SG** | G | C | RM

Humidité : sec — humide

pH : acide — basique

Nutriments : pauvre — riche

Fabacées

Trèfle des prés

Trifolium pratense

Reconnaissance

Port : étalé
Hauteur : 10 - 50 cm
Le + : poilue

Position : alternes
Forme : trifoliées, folioles ovales
Le + : verte, possible tâche centrale claire ou foncée

Position : terminale
Forme : tête globuleuse
Le + : rose, violet





Biologie

Vivace | Poils animaux | mai - août

Statut / Fréquence d'observation

Liste rouge européenne et mondiale (IUCN)

Peu fréquente ● ○ ○ ○ ○ Très fréquente

Conseils / Expertise

Espèce assez présente sur les relevés pouvant être concurrentielle pendant la période estivale.

Le travail du sol limite les populations.

Ecologie

Compétitrice

Texture : A | AL | **L** | SF | SG | G | C | RM

Humidité : sec — humide

pH : acide — basique

Nutriments : pauvre — riche

Fabacées

Trèfle fraise

Trifolium fragiferum

Reconnaissance

Port : étalé
Hauteur : 10 - 30 cm
Le + : très poilue

Position : alternes
Forme : trifoliées, folioles ovales dentées
Le + : verte, nervures visibles

Position : terminale
Forme : tête globuleuse
Le + : rose, rouge, fruits = fraises







Biologie

Vivace | Poils animaux | juin - sept

Statut / Fréquence d'observation

Commune

Peu fréquente ● ○ ○ ○ ○ Très fréquente

Ecologie

Compétitrice, stress tolérante, rudérale

Texture : A | AL | L | SF | SG | G | C | RM

Humidité : sec — humide

pH : acide — basique

Nutriments : pauvre — riche

Conseils / Expertise

Espèce peu présente sur les relevés pouvant être concurrentielle pendant la période estivale.

Le travail du sol limite les populations.

Liliacées

Tulipe sp.

Tulipe

Reconnaissance

Port : dressé
Hauteur : non renseigné
Le + : glabre

Position : basales opposées
Forme : lancéolée (large), épaisse
Le + : vert pâle

Position : terminale
Forme : 3 grands pétales + 3 grands sépales
Le + : jaune, rouge selon l'espèce





Biologie

Vivace

avr - mai

Statut / Fréquence d'observation

Messicole

Peu fréquente ● ○ ○ ○ ○ Très fréquente

Conseils / Expertise

Espèce peu présente et non concurrentielle.

Un travail du sol répétitif et profond limite les populations, cependant un travail du sol ponctuel et superficiel pourrait jouer un rôle favorable (remontée des bulbes).

Elles sont par ailleurs considérées comme messicoles. Signaler au CBNSA.

Ecologie

Texture : A | AL | **L** | SF | SG | G | C | RM

Humidité : sec — humide

pH : acide — basique

Nutriments : pauvre — riche

Verbenacées

Verveine officinale

Verbena officinalis

Reconnaissance

Port : dressé
Hauteur : 40 - 80 cm
Le + : ramifiée, carrée

Position : opposées
Forme : lancéolée, sinuée, dentée
Le + : verte, nervures visibles

Position : grappe terminale
Forme : Zygomorphe, 5 pétales
Le + : rose, bleu





Biologie

Vivace | Gravité | juin - sept

Statut / Fréquence d'observation

Liste rouge européenne (IUCN)

Peu fréquente ● ○ ○ ○ ○ Très fréquente

Conseils / Expertise

Espèce peu présente sur les relevés pouvant être concurrentielle pendant la période estivale.

Le travail du sol limite son développement.

Ecologie

Compétitrice, rudérale

Texture : A | AL | L | SF | SG | G | C | RM

Humidité : sec — humide

pH : acide — basique

Nutriments : pauvre — riche

Verbenacées

Verveine officinale

Verbena officinalis

Reconnaissance

Port : dressé
Hauteur : 40 - 80 cm
Le + : ramifiée, carrée

Position : opposées
Forme : lancéolée, sinuée, dentée
Le + : verte, nervures visibles

Position : grappe terminale
Forme : Zygomorphe, 5 pétales
Le + : rose, bleu





Biologie

Vivace | Gravité | juin - sept

Statut / Fréquence d'observation

Liste rouge européenne (IUCN)

Peu fréquente ● ○ ○ ○ ○ Très fréquente

Conseils / Expertise

Espèce peu présente sur les relevés pouvant être concurrentielle pendant la période estivale.

Le travail du sol limite son développement.

Ecologie

Compétitrice, rudérale

Texture : A | AL | L | SF | SG | G | C | RM

Humidité : sec — humide

pH : acide — basique

Nutriments : pauvre — riche

Fabacées

Vesce cultivée

Vicia sativa

Reconnaissance

Port : étalé, grimpant
Hauteur : 20 - 70 cm
Le + : ramifiée, très poilue

Position : alternes
Forme : 3 - 7 paires de folioles, opposées ovales
Le + : verte, velue, vrille terminale

Position : dispersée
Forme : zygomorphe
Le + : rose, violet





Biologie

Annuelle | Gravité | mai - juil

Statut / Fréquence d'observation

Liste rouge européenne (IUCN)

Peu fréquente ●●●○○ Très fréquente

Ecologie

Compétitrice, rudérale

Texture : A | AL | L | SF | SG | G | C | RM

Humidité : sec — humide

pH : acide — basique

Nutriments : pauvre — riche

Conseils / Expertise

Espèce assez présente sur les relevés et non problématique.

Renonculacées

Anémone coronaire

Anemonia coronaria

Reconnaissance

Port : dressé
Hauteur : 5 - 21 cm
Le + : très poilue

Position : opposées
Forme : palmée
Le + : verte

Position : terminale
Forme : 5 à 8 pétales ovales
Le + : bleue, violette, plus claire au centre







Biologie

Vivace

Poils animaux / Bulbe / Rhizome

mars - mai

Statut / Fréquence d'observation

Liste rouge Poitou - Charentes (IUCN) / Protection nationale / Messicole

Peu fréquente ● ○ ○ ○ ○ Très fréquente

Conseils / Expertise

Espèce rare faisant l'objet d'un plan de conservation. Signaler sa présence au CBNSA.

Un travail du sol répétitif et profond fragilise les bulbes et limite les populations. Un travail du sol superficiel est en revanche favorable à l'espèce.

Ecologie

Non renseigné

Texture	A AL L SF SG G C RM
Humidité	sec — humide
pH	acide — basique
Nutriments	pauvre — riche

Renonculacées

Anémone coronaire

Anemonia coronaria

Reconnaissance

Port : dressé
Hauteur : 5 - 21 cm
Le + : très poilue

Position : opposées
Forme : palmée
Le + : verte

Position : terminale
Forme : 5 à 8 pétales ovales
Le + : bleue, violette, plus claire au centre







Biologie

Vivace

Poils animaux / Bulbe / Rhizome

mars - mai

Statut / Fréquence d'observation

Liste rouge Poitou - Charentes (IUCN) / Protection nationale / Messicole

Peu fréquente ● ○ ○ ○ ○ Très fréquente

Conseils / Expertise

Espèce rare faisant l'objet d'un plan de conservation. Signaler sa présence au CBNSA.

Un travail du sol répétitif et profond fragilise les bulbes et limite les populations. Un travail du sol superficiel est en revanche favorable à l'espèce.

Ecologie

Non renseigné

Texture	A AL L SF SG G C RM
Humidité	sec — humide
pH	acide — basique
Nutriments	pauvre — riche

Lamiacées

Brunelle

Prunella vulgaris

Reconnaissance

Port : étalé
Hauteur : 5 - 45 cm
Le + : peu poilue, tige rougeâtre et striée

Position : opposées
Forme : ovale, crénelée, pétiolée
Le + : verte

Position : grappe terminale
Forme : zygomorphe
Le + : bleue, violacée



! Se distingue de la Brunelle laciniée qui a des fleurs plutôt blanches et des feuilles laciniées (en lanières étroites)



Biologie

Vivace | Gravité | juil - août

Fréquence d'observation / Statut

Peu fréquente ●●○○○ Très fréquente

Liste rouge européenne (IUCN)

Ecologie

Compétitrice, stress tolérante, rudérale

Texture : A | AL | L | SF | SG | G | C | RM

Humidité : sec — humide

pH : acide — basique

Nutriments : pauvre — riche

Conseils / Expertise

Espèce assez présente sur les relevés mais potentiellement concurrentielle pendant la période estivale.

Les tontes régulières couplées à un travail du sol extensif limitent son développement.

Lamiacées

Bugle rampante

Ajuga reptans

Reconnaissance

Port : dressé
Hauteur : 15 - 30 cm
Le + : poilue

Position : rosette puis opposées sur tige
Forme : ovale, entière
Le + : verte, glabre

Position : grappe terminale
Forme : zygomorphe
Le + : bleu





Biologie

Vivace | Fourmis | avr - juil

Statut / Fréquence d'observation

Liste rouge nationale,

Aquitaine et Poitou - Charentes (IUCN)

Peu fréquente ● ○ ○ ○ ○ Très fréquente

Conseils / Expertise

Espèce peu présente sur les relevés.

Ecologie

Compétitrice, stress tolérante, rudérale

Texture : A | AL | L | SF | SG | G | C | RM

Humidité : sec — humide

pH : acide — basique

Nutriments : pauvre — riche

Boraginacées

Buglosse des champs

Lycopsis arvensis

Reconnaissance

Port : dressé
Hauteur : 20 - 50 cm
Le + : grêle, très poilue

Position : alternes
Forme : lancéolée
Le + : verte, velue (poils rudes), épineuse

Position : terminale
Forme : 5 pétales soudés
Le + : bleu ciel





Biologie

Annuelle | Poils Animaux | mai - sept

Statut / Fréquence d'observation

Messicole

Peu fréquente ● ○ ○ ○ ○ Très fréquente

Ecologie

Compétitrice, stress tolérante

Texture : A | AL | L | **SF** | SG | G | C | RM

Humidité : sec — humide

pH : acide — basique

Nutriments : pauvre — riche

Conseils / Expertise

Espèce très peu présente et est concernée par un plan de conservation.

Limiter les tontes, un travail ponctuel et superficiel du sol est favorable à son développement (espèce pionnière).

Astéracées

Chicorée sauvage

Cichorium intybus

Reconnaissance

Port : dressé
Hauteur : 50 - 100 cm
Le + : ramifiée, glabre

Position : alternes
Forme : très sinuée à la base, embrassante sur tige
Le + : vert pâle

Position : grappe dispersée
Forme : capitule, pédonculée
Le + : bleu vif





Biologie

Vivace | Gravité | juil - oct

Statut / Fréquence d'observation

Liste rouge européenne (IUCN)

Peu fréquente ● ○ ○ ○ ○ Très fréquente

Conseils / Expertise

Espèce peu présente sur les relevés floristiques mais pouvant devenir concurrentielle pendant la période estivale.

Le travail du sol limite les populations.

Ecologie

Compétitrice

Texture : A | AL | L | SF | SG | G | C | RM

Humidité : sec — humide

pH : acide — basique

Nutriments : pauvre — riche

Linacées

Lin à feuilles étroites

Linum usitatissimum subsp. angustifolium

Reconnaissance

Port : dressé
Hauteur : 30 - 100 cm
Le + : grêle, glabre

Position : alternes
Forme : linéaire, petite
Le + : vert pâle, 1 à 3 nervures

Position : terminale
Forme : 5 pétales
Le + : bleu clair, pâle





Biologie

Vivace | Animaux | juin - août

Statut / Fréquence d'observation

Commune

Peu fréquente ● ○ ○ ○ ○ Très fréquente

Conseils / Expertise

Espèce peu présente sur les relevés mais potentiellement concurrentielle pendant la période estivale.

Le travail du sol limite les populations.

Ecologie

Compétitrice, stress tolérante

Texture : A | AL | L | SF | SG | G | C | RM

Humidité : sec — humide

pH : acide — basique

Nutriments : pauvre — riche

Primulacées

Mouron bleu

Lysimachia foemina

Reconnaissance

Port : étalé
Hauteur : 10 - 30 cm
Le + : carrée, ramifiée, glabre

Position : opposées
Forme : ovale, embrassante
Le + : verte

Position : solitaire, terminale
Forme : 5 pétales (bords glanduleux)
Le + : bleu, 5 sépales en étoile



! Se distingue du Mouron rouge, plus répandu, qui a des fleurs rouges



Biologie

Annuelle | Gravité | mai - nov

Fréquence d'observation / Statut

Peu fréquente ● ○ ○ ○ ○ Très fréquente

Messicole

Ecologie

Rudérale

Texture : A | AL | L | SF | SG | G | C | RM

Humidité : sec — humide

pH : acide — basique

Nutriments : pauvre — riche

Conseils / Expertise

Espèce peu présente sur les relevés, peu problématique et faisant l'objet d'un plan de conservation.

Plante pionnière, elle se développe sur les sols travaillés.

Aspargacées

Muscari à toupet

Muscari comosum

Reconnaissance

Port :	dressé
Hauteur :	20 - 50 cm
Le + :	glabre

Position :	basales opposées
Forme :	lancéolée, large, épaisse
Le + :	vert pâle

Position :	grappe terminale
Forme :	glomérule
Le + :	violacée





Biologie

Vivace | Gravité / Bulbe | avr - mai

Statut / Fréquence d'observation

Commune

Peu fréquente ● ○ ○ ○ ○ Très fréquente

Ecologie

Compétitrice, stress tolérante, rudérale

Texture : A | AL | L | SF | SG | G | C | RM

Humidité : sec — humide

pH : acide — basique

Nutriments : pauvre — riche

Conseils / Expertise

Espèce assez fréquente et non problématique.

Un travail du sol répétitif et profond fragilise les bulbes et limite les populations.

Aspargacées

Muscari négligé

Muscari neglectum

Reconnaissance

Port : dressé
Hauteur : 10 - 30 cm
Le + : glabre, creuse

Position : basales opposées
Forme : linéaire, étroite
Le + : vert pâle

Position : grappe terminale dense
Forme : glomérule, ourlée de blanc
Le + : violacée, odeur de prune



! Se distingue de l'Ail des vignes qui a aussi la tige creuse mais avec odeur d'ail



Biologie

Vivace | Gravité / Bulbe | mars - mai

Fréquence d'observation / Statut

Peu fréquente ● ○ ○ ○ ○ Très fréquente

Messicole

Ecologie

Compétitrice, stress tolérante, rudérale

Texture : A | AL | L | SF | SG | G | C | RM

Humidité : sec — humide

pH : acide — basique

Nutriments : pauvre — riche

Conseils / Expertise

Espèce assez fréquente et non problématique.

Un travail du sol répétitif et profond fragilise les bulbes et limite les populations. Un travail superficiel et ponctuel est en revanche favorable à sa dispersion.

Boraginacées

Myosotis des champs

Myosotis arvensis

Reconnaissance

Port : dressé
Hauteur : 10 - 40 cm
Le + : ramifiée, très poilue

Position : rosette puis alternes sur tige
Forme : lancéolée, embrassante
Le + : vert pâle

Position : grappe terminale
Forme : 5 pétales
Le + : bleu ciel, rose, jaune au centre





Biologie

Annuelle | Poils animaux | avr - sept

Statut / Fréquence d'observation

Commune

Peu fréquente ● ○ ○ ○ ○ Très fréquente

Ecologie

Rudérale

Texture : A | AL | L | SF | SG | G | C | RM

Humidité : sec — humide

pH : acide — basique

Nutriments : pauvre — riche

Conseils / Expertise

Espèce assez fréquente et non problématique.

Plante pionnière, elle se développe sur les sols travaillés.

Boraginacées

Pulmonaire à feuilles longues

Pulmonaria longifolia

Reconnaissance

Port : dressé
Hauteur : 15 - 50 cm
Le + : très poilue

Position : alternes
Forme : lancéolée, embrassante sur tige
Le + : verte, tâches blanches face sup. , velue

Position : grappe terminale
Forme : 5 pétales soudés
Le + : bleue, rose, velue





Biologie

Vivace | Fourmis | juin - juil

Statut / Fréquence d'observation

Liste rouge européenne et mondiale (IUCN)

Peu fréquente ● ○ ○ ○ ○ Très fréquente

Conseils / Expertise

Espèce non présente sur les relevés et non problématique.

Ecologie

Compétitrice, stress tolérante, rudérale

Texture : A | AL | L | SF | SG | G | C | RM
Humidité : sec — humide
pH : acide — basique
Nutriments : pauvre — riche

Boraginacées

Pulmonaire à feuilles longues

Pulmonaria longifolia

Reconnaissance

Port : dressé
Hauteur : 15 - 50 cm
Le + : très poilue

Position : alternes
Forme : lancéolée, embrassante sur tige
Le + : verte, tâches blanches face sup. , velue

Position : grappe terminale
Forme : 5 pétales soudés
Le + : bleue, rose, velue





Biologie

Vivace | Fourmis | juin - juil

Statut / Fréquence d'observation

Liste rouge européenne et mondiale (IUCN)

Peu fréquente ● ○ ○ ○ ○ Très fréquente

Conseils / Expertise

Espèce non présente sur les relevés et non problématique.

Ecologie

Compétitrice, stress tolérante, rudérale

Texture : A | AL | L | SF | SG | G | C | RM

Humidité : sec — humide

pH : acide — basique

Nutriments : pauvre — riche

Lamiacées

Sauge des prés

Salvia pratensis

Reconnaissance

Port : étalé
Hauteur : 35 - 80 cm
Le + : très poilue

Position : rosette puis alternes sur tige
Forme : ovale, crénelée, long pétiole
Le + : verte

Position : grappe terminale
Forme : zygomorphe
Le + : bleue





Biologie

Vivace | Gravité | mai - juil

Statut / Fréquence d'observation

Commune

Peu fréquente ● ○ ○ ○ ○ Très fréquente

Conseils / Expertise

Espèce présente hors des relevés, non problématique.

Apprécie les sols calcaires.

Ecologie

Compétitrice, stress tolérante, rudérale

Texture : A | AL | L | SF | SG | G | C | RM

Humidité : sec — humide

pH : acide — basique

Nutriments : pauvre — riche

Caprifoliacées

Valérianelle potagère

Valerianella locusta

Reconnaissance

Port : étalé
Hauteur : 10 - 40 cm
Le + : ramifiée formant des V, anguleuse

Position : opposées
Forme : ovale, lancéolée
Le + : verte, nervures visibles

Position : terminale
Forme : petite, 5 pétales
Le + : blanche, bleutée





Biologie

Annuelle | Gravité | avr - juin

Statut / Fréquence d'observation

Commune

Peu fréquente ●●●●● Très fréquente

Ecologie

Rudérale

Texture : A | AL | L | SF | SG | G | C | RM

Humidité : sec — humide

pH : acide — basique

Nutriments : pauvre — riche

Conseils / Expertise

Espèce assez présente sur les relevés et non problématique.

Le travail du sol favorise l'espèce (plante pionnière).

Plante comestible aussi appelée Doucette ou Mâche.

Scrophulariacées

Véronique à feuilles de lierre

Veronica hederifolia

Reconnaissance

Port : étalé
Hauteur : 5 - 15 cm
Le + : grêle, très poilue, rougeâtre

Position : alternes
Forme : ovale, lobée (3 lobes en cœur)
Le + : verte, velue

Position : solitaire, terminale
Forme : petite, 4 pétales, court pédoncule
Le + : bleu ciel, fruits = capsules carrées





Biologie

Annuelle | Fourmis | mars - oct

Statut / Fréquence d'observation

Commune

Peu fréquente ● ○ ○ ○ ○ Très fréquente

Ecologie

Rudérale

Texture : A | AL | L | **SF** | SG | G | C | RM

Humidité : sec — humide

pH : acide — basique

Nutriments : pauvre — riche

Conseils / Expertise

Espèce assez présente sur les relevés et non problématique.

Le travail du sol favorise l'espèce (plante pionnière).

Scrophulariacées

Véronique à feuilles de serpolet

Veronica serpyllifolia

Reconnaissance

Port : dressé
Hauteur : 10 - 30 cm
Le + : ramifiée, glabre

Position : opposées
Forme : ovale, légèrement dentée
Le + : verte, luisante

Position : grappe terminale
Forme : petite, 4 pétales, court pédoncule
Le + : bleue, blanche





Biologie

Vivace

Gravité / Stolons

mars - oct

Statut / Fréquence d'observation

Commune

Peu fréquente ● ○ ○ ○ ○ Très fréquente

Conseils / Expertise

Espèce peu présente sur les relevés et non problématique.

Le travail du sol favorise l'espèce (plante pionnière).

Ecologie

Rudérale

Texture : A | AL | L | SF | SG | G | C | RM

Humidité : sec — humide

pH : acide — basique

Nutriments : pauvre — riche

Scrophulariacées

Véronique de Perse

Veronica persica

Reconnaissance

Port : étalé
Hauteur : 10 - 40 cm
Le + : très poilue

Position : opposées à la base puis alternes
Forme : ovale, dentée, en cœur
Le + : verte, velue

Position : solitaire, dispersée
Forme : petite, 4 pétales, long pédoncule
Le + : bleu ciel, fruit = capsule globuleuse



! Se distingue de la Véronique luisante qui a des fleurs seulement terminales, dont le pédoncule ne dépasse pas la feuille contigüe, et dont le fruit en capsule est globuleux



Biologie

Annuelle | Poils animaux | mars - oct

Fréquence d'observation / Statut

Peu fréquente ● ● ● ● ● Très fréquente

Commune

Ecologie

Rudérale

Texture : A | AL | L | SF | SG | G | C | RM

Humidité : sec — humide

pH : acide — basique

Nutriments : pauvre — riche

Conseils / Expertise

Espèce très présente sur les relevés et non problématique.

Le travail du sol favorise l'espèce (plante pionnière).

Scrophulariacées

Véronique de Perse

Veronica persica

Reconnaissance

Port : étalé
Hauteur : 10 - 40 cm
Le + : très poilue

Position : opposées à la base puis alternes
Forme : ovale, dentée, en cœur
Le + : verte, velue

Position : solitaire, dispersée
Forme : petite, 4 pétales, long pédoncule
Le + : bleu ciel, fruit = capsule globuleuse



! Se distingue de la Véronique luisante qui a des fleurs seulement terminales, dont le pédoncule ne dépasse pas la feuille contigüe, et dont le fruit en capsule est globuleux



Biologie

Annuelle | Poils animaux | mars - oct

Fréquence d'observation / Statut

Peu fréquente ● ● ● ● ● Très fréquente

Commune

Ecologie

Rudérale

Texture : A | AL | L | SF | SG | G | C | RM

Humidité : sec — humide

pH : acide — basique

Nutriments : pauvre — riche

Conseils / Expertise

Espèce très présente sur les relevés et non problématique.

Le travail du sol favorise l'espèce (plante pionnière).

Scrophulariacées

Véronique des champs

Veronica arvensis

Reconnaissance

Port :	étalé
Hauteur :	5 - 25 cm
Le + :	grêle, très poilue, rougeâtre

Position :	opposées
Forme :	ovale, triangulaire, sinuée, dentée
Le + :	verte, nervures visibles, velue

Position :	grappe terminale
Forme :	petite, 4 pétales
Le + :	bleu ciel, fruits = en forme de cœur





Biologie

Annuelle | Gravité | fev - avril

Statut / Fréquence d'observation

Commune

Peu fréquente ● ○ ○ ○ ○ Très fréquente

Ecologie

Rudérale

Texture : A | AL | L | SF | SG | G | C | RM

Humidité : sec — humide

pH : acide — basique

Nutriments : pauvre — riche

Conseils / Expertise

Espèce assez présente sur les relevés et non problématique.

Le travail du sol favorise l'espèce (plante pionnière).

Scrophulariacées

Véronique luisante

Veronica polita

Reconnaissance

Port : étalé
Hauteur : 5 - 25 cm
Le + : ramifiée, très poilue, rougeâtre

Position : opposées
Forme : ovale, triangulaire, en cœur
Le + : verte, peu velue, luisante

Position : solitaire, terminale
Forme : petite, 4 pétales, pédonculé
Le + : bleue, fruit = capsule globuleuse



! Se distingue de la Véronique de Perse qui a des fleurs pas seulement terminales, dont le pédoncule dépasse la feuille contigüe, et dont le fruit en capsule est aplati



Biologie

Annuelle — Projection — mars - oct

Fréquence d'observation / Statut

Peu fréquente ● ○ ○ ○ ○ Très fréquente

Commune

Conseils / Expertise

Espèce peu présente sur les relevés et non problématique.

Le travail du sol favorise l'espèce (plante pionnière).

Ecologie

Rudérale

Texture : A | AL | L | SF | SG | G | C | RM

Humidité : sec — humide

pH : acide — basique

Nutriments : pauvre — riche

Scrophulariacées

Véronique officinale

Veronica officinalis

Reconnaissance

Port : dressé
Hauteur : 10 - 40 cm
Le + : ramifiée, très poilue

Position : opposées
Forme : ovale, dentée, de grande taille
Le + : verte, velue

Position : grappe terminale
Forme : petite, 4 pétales
Le + : bleu ciel

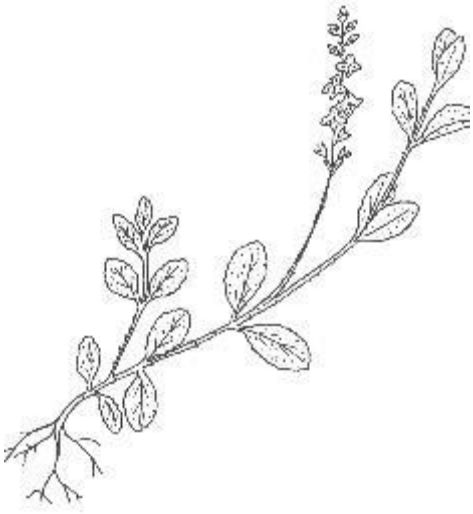



Biologie

Vivace | Poils animaux | mai - juil

Statut / Fréquence d'observation

Liste rouge européenne (IUCN)

Peu fréquente ● ○ ○ ○ ○ Très fréquente

Conseils / Expertise

Espèce peu présente sur les relevés et non problématique.

Ecologie

Compétitrice

Texture : A | AL | L | **SF** | SG | G | C | RM
Humidité : sec — humide
pH : acide — basique
Nutriments : pauvre — riche

Violacées

Violette odorante

Viola odorata

Reconnaissance

Port : étalé/ascendant
Hauteur : 20 - 72 cm
Le + : glabre

Position : basales
Forme : ovale, en cœur, légèrement crénelée
Le + : vert foncé

Position : solitaire, terminale
Forme : 5 pétales, long pédoncule
Le + : violette, très odorante





Biologie

Vivace

Fourmis / Stolons

fév - avr

Statut / Fréquence d'observation

Liste rouge européenne (IUCN)

Peu fréquente ● ○ ○ ○ ○ Très fréquente

Conseils / Expertise

Espèce peu présente, non problématique et faisant l'objet d'un plan de conservation.

Ecologie

Compétitrice, stress tolérante, rudérale

Texture : A | AL | L | SF | SG | G | C | RM

Humidité : sec — humide

pH : acide — basique

Nutriments : pauvre — riche

Boraginacées

Vipérine commune

Echium vulgare

Reconnaissance

Port :	dressé
Hauteur :	30 - 80 cm
Le + :	très poilue

Position :	rosette puis alternes sur tige
Forme :	lancéolée, étroite
Le + :	verte, velue (poils rudes), épineuse

Position :	grappe dispersée
Forme :	zygomorphe
Le + :	bleu vif, velue





Biologie

Vivace | Gravité | mai - août

Statut / Fréquence d'observation

Commune

Peu fréquente ● ○ ○ ○ ○ Très fréquente

Ecologie

Compétitrice, rudérale

Texture	A | AL | L | **SF** | SG | G | C | RM
Humidité	sec — humide
pH	acide — basique
Nutriments	pauvre — riche

Conseils / Expertise

Espèce très peu présente pouvant être concurrentielle durant la période estivale.

Un travail du sol limite les populations.

Astéracées

Achillée millefeuille

Achillea millefolium

Reconnaissance

Port : dressé
Hauteur : 20 - 70 cm
Le + : glabre

Position : alternes
Forme : divisée en segments étroits
Le + : velue, laineuse, aromatique

Position : corymbe terminale
Forme : 5 pétales
Le + : blanche, rose





Biologie

Vivace | Vent / Rhizomes | juin - sept

Statut / Fréquence d'observation

Liste rouge européenne (IUCN)

Peu fréquente ●●○○○ Très fréquente

Conseils / Expertise

Peu présente sur les relevés (4%) elle est souvent observée sur sols sableux, filtrants.

Espèce gazonnante/traçante qui ne représente pas de gêne particulière pour la culture de la vigne.

Ecologie

Compétitrice

Texture : A | AL | L | **SF** | SG | G | C | RM

Humidité : sec — humide

pH : acide — basique

Nutriments : pauvre — riche

Apiacées

Ammi élevé

Ammi majus

Reconnaissance

Port : dressé
Hauteur : 80 cm
Le + : glabre, striée

Position : alternes
Forme : divisée, ovale à linéaire, dentée
Le + : verte

Position : ombelle terminale
Forme : 5 pétales
Le + : blanche, rose





Biologie

Annuelle | Gravité | juin - sept

Statut / Fréquence d'observation

Liste rouge européenne (IUCN)

Messicole

Peu fréquente ● ○ ○ ○ ○ Très fréquente

Ecologie

Compétitrice, rudérale

Texture : A | AL | L | SF | SG | G | C | RM

Humidité : sec – humide

pH : acide – basique

Nutriments : pauvre – riche

Conseils / Expertise

Espèce non problématique plus présente sur sols limoneux à pH basique.

Les tontes extensives favorisent son développement.

Astéracées

Anthémis mixte

Cladanthus mixtus

Reconnaissance

Port : étalé
Hauteur : 20 - 40 cm
Le + : très poilue, ramifiée

Position : alternes
Forme : divisées en segments linéaires, mucronées
Le + : verte, velue

Position : terminale
Forme : capitule
Le + : fleurs externes blanches et jaunes à la base



! Se distingue des Matricaires qui ont une fleur au centre creux



Biologie

Annuelle | Vent | mai - juil

Fréquence d'observation / Statut

Peu fréquente ● ○ ○ ○ ○ Très fréquente

Commune

Ecologie

Compétitrice, stress tolérante

Texture : A | AL | L | **SF** | SG | G | C | RM

Humidité : sec — humide

pH : acide — basique

Nutriments : pauvre — riche

Conseils / Expertise

Espèce non problématique.

Les tontes extensives favorisent son développement.

Brassicacées

Arabette de Thalius

Arabidopsis thaliana

Reconnaissance

Port : dressé
Hauteur : 5 - 25 cm
Le + : ramifiée, glabre

Position : rosette puis alternes sur tige
Forme : lancéolée, embrassante, dentée
Le + : verte, velue

Position : grappe terminale
Forme : 4 petites pétales
Le + : blanche, fruits = siliques





Biologie

Annuelle | Vent | mars - juil

Statut / Fréquence d'observation

Commune

Peu fréquente ●●○○○ Très fréquente

Ecologie

Rudérale

Texture : A | AL | L | SF | SG | G | C | RM

Humidité : sec — humide

pH : acide — basique

Nutriments : pauvre — riche

Conseils / Expertise

Espèce non problématique.

Plante pionnière, elle se développe surtout sur les sols travaillés et désherbés chimiquement ou thermiquement.

Lamiacées

Brunelle laciniée

Prunella laciniata

Reconnaissance

Port : étalé
Hauteur : 5 - 30 cm
Le + : peu poilue

Position : opposées
Forme : en lanière étroite, crénelée, pétiolée
Le + : verte

Position : grappe terminale
Forme : zygomorphe
Le + : blanche



! Se distingue de la Brunelle qui a des fleurs plutôt mauves et des feuilles ovales, non laciniées



Biologie

Vivace | Gravité | juil - août

Fréquence d'observation / Statut

Peu fréquente ● ○ ○ ○ ○ Très fréquente

Commune

Ecologie

Compétitrice, stress tolérante, rudérale

Texture : A | AL | L | SF | SG | G | C | RM

Humidité : sec — humide

pH : acide — basique

Nutriments : pauvre — riche

Conseils / Expertise

Espèce non présente sur les relevés mais potentiellement concurrentielle pendant la période estivale.

Les tontes régulières couplées à un travail du sol extensif limitent son développement.

Brassicacées

Calépine irrégulière

Calepina irregularis

Reconnaissance

Port : étalé
Hauteur : 30 - 80 cm
Le + : ramifiée

Position : rosette puis alternes sur tige
Forme : ovale, sinuée, dentée, embrassante
Le + : verte, glabre

Position : grappe terminale
Forme : 4 pétales, long pédoncule
Le + : blanche, fruits (silicules) en forme de citron



! Se distingue de la Capselle bourse-à-pasteur, poilue, qui a des fruits en forme de cœur



Biologie

Annuelle | Gravité | avr - juil

Fréquence d'observation / Statut

Peu fréquente ● ○ ○ ○ ○ Très fréquente

Messicole

Ecologie

Compétitrice, rudérale

Texture : A | AL | L | **SF** | SG | G | C | RM

Humidité : sec — humide

pH : acide — basique

Nutriments : pauvre — riche

Conseils / Expertise

Espèce messicole en expansion pouvant localement former des populations denses. Signaler sa présence au CBNSA.

Elle apprécie les sols à pH basique. Des tontes ou un travail extensifs favorisent les populations.

Brassicacées

Capselle bourse-à-pasteur

Capsella bursa-pastoris

Reconnaissance

Port : dressé
Hauteur : 20 - 50 cm
Le + : ramifiée

Position : rosette puis alternes sur tige
Forme : ovale, découpée, dentée, embrassante
Le + : verte, glabre

Position : grappe terminale
Forme : petite, 4 pétales, pédonculée
Le + : blanche, fruits (silicules) en forme de cœur



! Se distingue de la Calépine irrégulière, glabre, qui a des fruits en forme de citron



Biologie

Annuelle | Vent | mars - dec

Fréquence d'observation / Statut

Peu fréquente ● ○ ○ ○ ○ Très fréquente

Liste rouge européenne (IUCN)

Ecologie

Rudérale

Texture : A | AL | L | SF | SG | G | C | RM

Humidité : sec — humide

pH : acide — basique

Nutriments : pauvre — riche

Conseils / Expertise

Espèce non problématique.

Plante pionnière, elle de développe surtout sur les sols travaillés et non tondus.

Un travail extensif favorise les populations.

Brassicacées

Cardamine hérissée

Cardamina hirsuta

Reconnaissance

Port : dressé
Hauteur : 10 - 20 cm
Le + : anguleuse, glabre

Position : rosette puis alternes sur tige
Forme : pennatiséquée, pétiolée
Le + : verte, rougeâtre

Position : grappe terminale
Forme : 4 pétales petits
Le + : blanche, fruits = longues siliques





Biologie

Annuelle | Vent/Ejection | mars - juin

Statut / Fréquence d'observation

Commune

Peu fréquente ●●●●○ Très fréquente

Ecologie

Compétitrice, stress tolérante, rudérale

Texture : A | AL | L | SF | SG | G | C | RM

Humidité : sec — humide

pH : acide — basique

Nutriments : pauvre — riche

Conseils / Expertise

Espèce assez présente sur les relevés, non concurrentielle mais pouvant devenir envahissante sous le rang de vigne .

Elle se développe surtout sur les sols travaillés et peu tondus et les espaces désherbés chimiquement.

Apiacées

Carotte sauvage

Daucus carota

Reconnaissance

Port : dressé
Hauteur : 30 - 80 cm
Le + : ramifiée, racine = carotte

Position : alternes
Forme : folioles très divisées
Le + : verte, rougeâtre, odeur de carotte

Position : ombelle terminale
Forme : nombreuses
Le + : blanche, rose





Biologie

Vivace | Poils animaux | mai - oct

Statut / Fréquence d'observation

Liste rouge européenne (IUCN)

Peu fréquente ● ○ ○ ○ ○ Très fréquente

Conseils / Expertise

Espèce très présente pouvant être concurrentielle durant la période estivale.

Le travail du sol limite les populations.

Ecologie

Compétitrice, rudérale

Texture : A | AL | L | SF | SG | G | C | RM

Humidité : sec — humide

pH : acide — basique

Nutriments : pauvre — riche

Caryophyllacées

Céraiste aggloméré

Cerastium glomeratum

Reconnaissance

Port : dressé
Hauteur : 5 - 30 cm
Le + : ramifiée, très poilue, rougeâtre

Position : opposées
Forme : ovale, embrassante
Le + : verte, velue

Position : terminale, agglomérée
Forme : petite, 5 pétales échancrés en V
Le + : blanche, sépales pointus avec poils longs



Se distingue du Céraiste commun dont les fleurs sont solitaires.
Se distingue de la Stellaire intermédiaire dont les sépales dépassent les pétales.



Conseils / Expertise

Espèce très présente mais non problématique.

Plante pionnière, elle se développe surtout sur les sols travaillés et désherbés chimiquement.

Biologie

Annuelle | Vent | avr - juin

Fréquence d'observation / Statut

Peu fréquente ●●●●○ Très fréquente

Commune

Ecologie

Rudérale

Texture : A | AL | L | SF | SG | G | C | RM

Humidité : sec — humide

pH : acide — basique

Nutriments : pauvre — riche

Caryophyllacées

Céraiste commun

Cerastium vulgare

Reconnaissance

Port : dressé
Hauteur : 10 - 50 cm
Le + : ramifiée, très poilue, rougeâtre

Position : opposées
Forme : ovale, embrassante
Le + : verte, velue

Position : terminale, solitaire
Forme : petite, pétiolée, 5 pétales échancrés en V
Le + : blanche



! Se distingue du Céraiste aggloméré dont les fleurs sont agglomérées/serrées.
Se distingue de la Stellaire intermédiaire dont les sépales dépassent les pétales.



Biologie

Vivace | Vent | avr - juin

Fréquence d'observation / Statut

Peu fréquente ● ○ ○ ○ ○ Très fréquente

Commune

Ecologie

Rudérale

Texture : A | AL | L | SF | SG | G | C | RM

Humidité : sec — humide

pH : acide — basique

Nutriments : pauvre — riche

Conseils / Expertise

Espèce non problématique.

Elle se développe préférentiellement sur les sols enherbés / tondus contrairement aux autres espèces annuelles.

Brassicacées

Compagnon blanc

Silene latifolia subsp. alba

Reconnaissance

Port :	dressé
Hauteur :	50 - 100 cm
Le + :	ramifiée, très poilue

Position :	opposées
Forme :	lancéolée, pétiolée puis embrassante
Le + :	verte, velue

Position :	terminale
Forme :	5 pétales échancrés
Le + :	blanche, sépales soudés et velus/renflés





Biologie

Vivace | Vent | avr - juin

Statut / Fréquence d'observation

Commune

Peu fréquente ● ○ ○ ○ ○ Très fréquente

Ecologie

Commune

Texture : A | AL | L | SF | SG | G | C | RM

Humidité : sec — humide

pH : acide — basique

Nutriments : pauvre — riche

Conseils / Expertise

Espèce peu présente sur les relevés et non problématique.

Aspargacées

Dame d'onze heures

Ornithogalum divergens

Reconnaissance

Port : dressé
Hauteur : 10 - 30 cm
Le + : glabre

Position : basales opposées
Forme : lancéolée, épaisse
Le + : vert pâle, nervure centrale blanche

Position : terminale
Forme : étoile à 6 pétales
Le + : blanche, étamines à filet élargi





Biologie

Vivace | Gravité/Bulbe | juin - août

Statut / Fréquence d'observation

Commune

Peu fréquente ● ○ ○ ○ ○ Très fréquente

Ecologie

Compétitrice, stress tolérante, rudérale

Texture : A | AL | L | SF | SG | G | C | RM

Humidité : sec — humide

pH : acide — basique

Nutriments : pauvre — riche

Conseils / Expertise

Espèce assez fréquente et non problématique.

Un travail du sol répétitif et profond fragilise les bulbes et limite les populations.

Solanacées

Datura officinal

Datura stramonium

Reconnaissance

Port : dressé
Hauteur : 20 - 100 cm
Le + : très poilue

Position : alternes
Forme : ovale, sinuée, dentée, pétiolée
Le + : verte, peu poilue

Position : solitaire, terminale
Forme : pétales soudés
Le + : blanche





Biologie

Annuelle | Poils animaux | juil - oct

Statut / Fréquence d'observation

Exotique

Peu fréquente ● ○ ○ ○ ○ Très fréquente

Ecologie

Non renseigné

Texture : A | AL | L | SF | SG | G | C | RM

Humidité : sec — humide

pH : acide — basique

Nutriments : pauvre — riche

Conseils / Expertise

Espèce peu présente sur les relevés, exotique envahissante et concurrentielle pendant la période estivale.

Elle est favorisée par le travail du sol et son enrichissement (engrais, amendements).

Toxique avec une forte odeur désagréable.

Brassicacées

Drave printanière

Draba verna

Reconnaissance

Port : dressé
Hauteur : 3 - 15 cm
Le + : simple, pilosité variable

Position : rosette
Forme : lancéolée, linéaire
Le + : verte

Position : solitaire, dispersée
Forme : 4 pétales, blanche
Le + : fruits = siliques ovales au cœur de la fleur





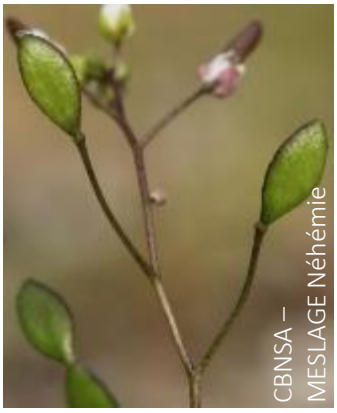

Biologie

Annuelle | Vent | fev - juin

Statut / Fréquence d'observation

Commune

Peu fréquente ● ○ ○ ○ ○ Très fréquente

Conseils / Expertise

Espèce assez présente mais non problématique.

Elle de développe surtout sur les sols limoneux.

Elle est favorisée par des tontes extensives et par un travail du sol ponctuel et superficiel.

Ecologie

Stress tolérante, rudérale

Texture : A | AL | L | SF | SG | G | C | RM

Humidité : sec — humide

pH : acide — basique

Nutriments : pauvre — riche

Astéracées

Érigéron du Canada

Erigeron canadensis

Reconnaissance

Port : dressé
Hauteur : 30 - 80 cm
Le + : très poilue

Position : alternes
Forme : ovale, étroites, pétiolée
Le + : verte

Position : grappe
Forme : petites, nombreuses
Le + : blanche, verte







Biologie

Annuelle | Vent | juil - oct

Statut / Fréquence d'observation

Exotique

Peu fréquente ●●●○○ Très fréquente

Ecologie

Stress tolérante, rudérale

Texture : A | AL | L | **SF** | SG | G | C | RM

Humidité : sec — humide

pH : acide — basique

Nutriments : pauvre — riche

Conseils / Expertise

Espèce très présente sur les relevés, exotique envahissante et concurrentielle pendant la période estivale.

Elle est favorisée par le travail du sol intensif et le désherbage chimique.

Papavéracées

Fumeterre grimpante

Fumaria capreolata

Reconnaissance

Port : dressé
Hauteur : 30 - 100 cm
Le + : grimpante, glabre

Position : alternes
Forme : divisée en segments ovales
Le + : vert pâle

Position : grappe terminale
Forme : zygomorphe
Le + : blanche, rouge en bout



! Se distingue des Fumeterres officinale et des murailles par sa hauteur importante, ses tiges grêles non ramifiées et ses fleurs blanches en grappes lâches





Conseils / Expertise

Espèce peu présente sur les relevés et non problématique.

Plante pionnière, elle se développe surtout sur les sols travaillés.

Biologie

Annuelle | Gravité | avr - juin

Fréquence d'observation / Statut

Peu fréquente ● ○ ○ ○ ○ Très fréquente

Commune

Ecologie

Rudérale

Texture : A | AL | L | SF | SG | G | C | RM

Humidité : sec — humide

pH : acide — basique

Nutriments : pauvre — riche

Rubiacées

Gaillet gratteron

Galium aparine

Reconnaissance

Port : étalé
Hauteur : 20 - 100 cm
Le + : carrée, très poilue, creuse

Position : verticillées
Forme : lancéolée, étroite, bout pointu
Le + : verte, velue, accroche aux vêtements

Position : terminale, partant des verticilles
Forme : petite, 4 pétales
Le + : blanche





Biologie

Annuelle — Poils animaux — juin - août

Statut / Fréquence d'observation

Liste rouge européenne (IUCN)

Peu fréquente ● ○ ○ ○ ○ Très fréquente

Conseils / Expertise

Espèce assez présente sur les relevés et problématique lorsqu'elle monte dans les pieds de vigne.

Elle se développe surtout sur les sols riches en éléments nutritifs.

Laisser enherbé et tondre pour limiter les populations.

Ecologie

Compétitrice, rudérale

Texture : A | AL | L | SF | SG | G | C | RM

Humidité : sec — humide

pH : acide — basique

Nutriments : pauvre — riche

Rubiacées

Gaillet mollugine

Galium mollugo

Reconnaissance

Port : étalé
Hauteur : > 100 cm
Le + : carrée, ramifiée, pilosité variable

Position : verticillées
Forme : lancéolée, ovale, bout pointu
Le + : verte

Position : grappe terminale
Forme : petites, nombreuses, 4 pétales
Le + : blanche





Biologie

Vivace | Gravité | juin - août

Statut / Fréquence d'observation

Liste rouge mondiale (IUCN)

Peu fréquente ● ○ ○ ○ ○ Très fréquente

Ecologie

Compétitrice

Texture : A | AL | L | SF | SG | G | C | RM

Humidité : sec — humide

pH : acide — basique

Nutriments : pauvre — riche

Conseils / Expertise

Espèce assez présente sur les relevés et problématique car potentiellement concurrentielle.

Présente sur sols frais à humides.

Laisser enherbé et tondre pour limiter les populations.

Astéracées

Galinsoga cilié

Galinsoga quadriradiata

Reconnaissance

Port : dressé
Hauteur : 5 - 30 cm
Le + : ramifiée, très poilue

Position : opposées
Forme : ovale, large, long pétiole
Le + : verte, velue

Position : terminale
Forme : capitule
Le + : blanche, jaune





Biologie

Annuelle | Vent/Animaux | juin - juil

Statut / Fréquence d'observation

Exotique

Peu fréquente ● ○ ○ ○ ○ Très fréquente

Conseils / Expertise

Espèce peu présente sur les relevés, exotique envahissante et potentiellement concurrentielle pendant la période estivale.

Elle est favorisée par le travail du sol intensif.

Ecologie

Compétitrice, rudérale

Texture : A | AL | **L** | SF | SG | G | C | RM

Humidité : sec — humide

pH : acide — basique

Nutriments : pauvre — riche

Caryophyllacées

Holostée en ombelle

Holosteum umbellatum

Reconnaissance

Port : dressé / ascendant
Hauteur : 5 - 20 cm
Le + : pilosité variable

Position : rosette puis opposée sur tige
Forme : ovale, embrassante
Le + : verte

Position : ombelle terminale
Forme : 5 pétales, long pédoncule
Le + : blanche







Biologie

Annuelle | Poils animaux | mars - mai

Statut / Fréquence d'observation

Liste rouge Poitou - Charentes

Peu fréquente ● ○ ○ ○ ○ Très fréquente

Ecologie

Stress tolérante, rudérale

Texture : A | AL | L | SF | SG | G | C | RM
Humidité : sec – humide
pH : acide – basique
Nutriments : pauvre – riche

Conseils / Expertise

Espèce peu présente sur les relevés et non problématique. Espèce rare à signaler au CBNSA.

Elle se développe sur les sols régulièrement travaillés.

Astéracées

Marguerite

Leucanthemum groupe vulgare

Reconnaissance

Port : dressé
Hauteur : 20 - 80 cm
Le + : raide

Position : alternes
Forme : ovale, dentée, pétiolée puis embrassante
Le + : vert foncé

Position : terminale
Forme : capitule
Le + : blanche, jaune





Biologie

Vivace | Gravité | mai - août

Statut / Fréquence d'observation

Commune

Peu fréquente ● ○ ○ ○ ○ Très fréquente

Ecologie

Compétitrice

Texture : A | AL | L | SF | SG | G | C | RM

Humidité : sec — humide

pH : acide — basique

Nutriments : pauvre — riche

Conseils / Expertise

Espèce peu présente sur les relevés mais potentiellement concurrentielle pendant la période estivale.

Apprécie les sols à pH basique et peu riches en éléments nutritifs.

Le travail du sol limite les populations.

Astéracées

Matricaire camomille

Matricaria chamomilla

Reconnaissance

Port : étalé
Hauteur : 20 - 50 cm
Le + : ramifiée, glabre

Position : alternes
Forme : divisée en 2 ou 3 segments linéaires
Le + : verte

Position : solitaire, terminale
Forme : capitule, long pédoncule
Le + : blanche, jaune au centre creux, odorante





Biologie

Annuelle — Gravité — juin - nov

Statut / Fréquence d'observation

Liste rouge européenne (IUCN)

Peu fréquente ● ○ ○ ○ ○ Très fréquente

Conseils / Expertise

Espèce assez présente sur les relevés et peu problématique.

Plante pionnière, elle se développe sur les sols travaillés.

Ecologie

Rudérale

Texture : A | AL | L | SF | SG | G | C | RM

Humidité : sec — humide

pH : acide — basique

Nutriments : pauvre — riche

Astéracées

Matricaire inodore

Tripleurospermum inodorum

Reconnaissance

Port : étalé
Hauteur : 20 - 40 cm
Le + : ramifiée, glabre, foncée

Position : alternes
Forme : divisée en nombreux segments linéaires
Le + : verte

Position : solitaire, terminale
Forme : capitule, long pédoncule
Le + : blanche, jaune au centre creux, non odorante





Biologie

Annuelle — Gravité — fev - mai

Statut / Fréquence d'observation

Commune

Peu fréquente ● ○ ○ ○ ○ Très fréquente

Conseils / Expertise

Espèce peu présente sur les relevés et peu problématique.

Elle se développe sur les sols travaillés.

Ecologie

Compétitrice, rudérale

Texture : A | AL | L | SF | SG | G | C | RM

Humidité : sec — humide

pH : acide — basique

Nutriments : pauvre — riche

Solanacées

Morelle noire

Solanum nigrum

Reconnaissance

Port : dressé
Hauteur : 10 - 60 cm
Le + : ramifiée, creuse, anguleuse, sombre

Position : alternes
Forme : ovale, sinuée, dentée, long pétiole
Le + : verte, parsemée de poils ou glabre

Position : ombelle terminale
Forme : 5 pétales en étoile
Le + : blanche, jaune, fruits = boules noires





Biologie

Annuelle | Digestion animaux | janv - dec

Statut / Fréquence d'observation

Commune

Peu fréquente ● ○ ○ ○ ○ Très fréquente

Conseils / Expertise

Espèce peu présente sur les relevés pouvant être envahissante.

Pionnière elle est favorisée par le travail du sol et le désherbage.

Ecologie

Rudérale

Texture : A | AL | L | SF | SG | G | C | RM

Humidité : sec — humide

pH : acide — basique

Nutriments : pauvre — riche

Brassicacées

Pain-blanc

Lepidium draba

Reconnaissance

Port : étalé
Hauteur : 30 - 40 cm
Le + : ramifiée, raide

Position : alternes
Forme : ovale, large, sinuée, dentée
Le + : vert brillant

Position : grappe terminale
Forme : petites, nombreuses, 4 pétales
Le + : blanche







Biologie

Vivace | Vent | avr - juil

Statut / Fréquence d'observation

Commune

Peu fréquente ● ○ ○ ○ ○ Très fréquente

Ecologie

Compétitrice, stress tolérante, rudérale

Texture : A | AL | L | **SF** | SG | G | C | RM

Humidité : sec — humide

pH : acide — basique

Nutriments : pauvre — riche

Conseils / Expertise

Espèce peu présente sur les relevés mais pouvant être concurrentielle durant la période estivale.

Apprécie les sols à pH basique.

Le travail du sol limite les populations.

Astéracées

Pâquerette

Bellis perennis

Reconnaissance

Port : étalé
Hauteur : 5 - 15 cm
Le + : grêle

Position : rosette
Forme : spatulée, dentée
Le + : verte

Position : terminale
Forme : capitule, long pédoncule
Le + : blanche, centre jaune





Biologie

Vivace | Gravité | mars - nov

Statut / Fréquence d'observation

Commune

Peu fréquente ●●●●○ Très fréquente

Ecologie

Compétitrice, stress tolérante, rudérale

Texture : A | AL | L | SF | SG | G | C | RM

Humidité : sec — humide

pH : acide — basique

Nutriments : pauvre — riche

Conseils / Expertise

Espèce très présente sur les relevés pouvant devenir concurrentielle pour la vigne durant la période estivale.

Elle est favorisée par une tonte fréquente, un travail du sol limite les populations.

Apiacées

Peigne-de-Vénus

Scandix pecten-veneris

Reconnaissance

Port : étalé puis dressé
Hauteur : 10 - 40 cm
Le + : rougeâtre dans le bas, striée

Position : alternes
Forme : divisée en segments linéaires
Le + : verte

Position : ombelle terminale
Forme : petite
Le + : blanche, fruit en forme de peigne





Biologie

Annuelle | Poils animaux | avr - juil

Statut / Fréquence d'observation

Liste rouge nationale, Aquitaine, Poitou - Charentes (IUCN)

Peu fréquente ● ○ ○ ○ ○ Très fréquente

Conseils / Expertise

Peu présente sur les relevés.

Messicole, plante patrimoniale à signaler au CBNSA.

Ecologie

Texture : A | AL | L | SF | SG | G | C | RM

Humidité : sec — humide

pH : acide — basique

Nutriments : pauvre — riche

Astéracées

Pied de chat

Antennaria dioica

Reconnaissance

Port : étalé
Hauteur : tige de 10 à 30 cm
Le + : cotonneuse

Position : en rosette puis sur tige
Forme : lancéolée, linéaire
Le + : verte, blanchâtre, cotonneuse

Position : terminale
Forme : glomérule
Le + : blanche, rosée, jaune







Biologie

Annuelle | Vent | juil - sept

Statut / Fréquence d'observation

Liste rouge nationale,
Aquitaine, Poitou-Charentes (IUCN)

Peu fréquente ● ○ ○ ○ ○ Très fréquente

Conseils / Expertise

Espèce peu présente sur les relevés.

Ecologie

Stress tolérante

Texture : A | AL | L | SF | SG | G | C | RM
Humidité : sec — humide
pH : acide — basique
Nutriments : pauvre — riche

Polygonacées

Renouée des oiseaux

Polygonum aviculare

Reconnaissance

Port : étalé
Hauteur : 10 - 80 cm
Le + : grêle, ramifiée, glabre

Position : alternes
Forme : petite, lancéolée, court pétiole
Le + : verte

Position : solitaire ou par 2, dispersée à l'aisselle des feuilles
Forme : 5 pétales, petite
Le + : blanche, rose





Biologie

Annuelle | Gravité | mai - sept

Statut / Fréquence d'observation

Liste rouge européenne (IUCN)

Peu fréquente ●●○○○ Très fréquente

Ecologie

Compétitrice, stress tolérante, rudérale

Texture : A | AL | L | SF | SG | G | C | RM

Humidité : sec — humide

pH : acide — basique

Nutriments : pauvre — riche

Conseils / Expertise

Espèce assez fréquente et peu problématique.

Elle apprécie les sols riches en éléments nutritifs. Plante pionnière, elle se développe sur les sols travaillés. Favorisée par un compactage du sol et une fauche rase.

Polygonacées

Renouée des oiseaux

Polygonum aviculare

Reconnaissance

Port : étalé
Hauteur : 10 - 80 cm
Le + : grêle, ramifiée, glabre

Position : alternes
Forme : petite, lancéolée, court pétiole
Le + : verte

Position : solitaire ou par 2, dispersée à l'aisselle des feuilles
Forme : 5 pétales, petite
Le + : blanche, rose





Biologie

Annuelle | Gravité | mai - sept

Statut / Fréquence d'observation

Liste rouge européenne (IUCN)

Peu fréquente ● ● ○ ○ ○ Très fréquente

Conseils / Expertise

Espèce assez fréquente et peu problématique.

Elle apprécie les sols riches en éléments nutritifs. Plante pionnière, elle se développe sur les sols travaillés. Favorisée par un compactage du sol et une fauche rase.

Ecologie

Compétitrice, stress tolérante, rudérale

Texture : A | AL | L | SF | SG | G | C | RM
Humidité : sec — humide
pH : acide — basique
Nutriments : pauvre — riche

Polygonacées

Renouée faux liseron

Fallopia convolvulus

Reconnaissance

Port : étalé, grimpant
Hauteur : 20 - 100 cm
Le + : ramifiée, grêle, glabre

Position : alternes
Forme : ovale en cœur, pointue
Le + : verte

Position : grappe dispersée
Forme : 5 pétales
Le + : blanche, fruits ailés







Biologie

Annuelle | Vent | juin - oct

Statut / Fréquence d'observation

Commune

Peu fréquente ● ○ ○ ○ ○ Très fréquente

Conseils / Expertise

Espèce peu présente sur les relevés et non problématique.

Elle se développe surtout sur les sols travaillés.

Ecologie

Compétitrice, rudérale

Texture : A | AL | L | SF | SG | G | C | RM

Humidité : sec — humide

pH : acide — basique

Nutriments : pauvre — riche

Polygonacées

Renouée faux liseron

Fallopia convolvulus

Reconnaissance

Port : étalé, grimpant
Hauteur : 20 - 100 cm
Le + : ramifiée, grêle, glabre

Position : alternes
Forme : ovale en cœur, pointue
Le + : verte

Position : grappe dispersée
Forme : 5 pétales
Le + : blanche, fruits ailés







Biologie

Annuelle | Vent | juin - oct

Statut / Fréquence d'observation

Commune

Peu fréquente ● ○ ○ ○ ○ Très fréquente

Conseils / Expertise

Espèce peu présente sur les relevés et non problématique.

Elle se développe surtout sur les sols travaillés.

Ecologie

Compétitrice, rudérale

Texture : A | AL | L | SF | SG | G | C | RM

Humidité : sec — humide

pH : acide — basique

Nutriments : pauvre — riche

Rosacées

Ronce sp.

Rubus sp.

Reconnaissance

Port : étalé
Hauteur : 50 - 200 cm
Le + : ramifiée, ligneuse, épineuse

Position : alternes
Forme : 3 à 5 folioles dentées, long pétiole
Le + : vert foncé

Position : grappe dispersée
Forme : 5 pétales
Le + : blanche





Biologie

Vivace | Digestion animaux | mai - août

Statut / Fréquence d'observation

Commune

Peu fréquente ● ○ ○ ○ ○ Très fréquente

Conseils / Expertise

Espèce peu fréquente pouvant être envahissante et concurrentielle durant la période estivale.

Le travail du sol et les tontes limitent son développement.

Ecologie

Compétitrice

Texture : A | AL | L | **SF** | SG | G | C | RM

Humidité : sec — humide

pH : acide — basique

Nutriments : pauvre — riche

Caryophyllacées

Sabline à feuilles de serpolet

Arenaria serpyllifolia

Reconnaissance

Port :	dressé
Hauteur :	5 - 25 cm
Le + :	grêle, poils courts, rougeâtre

Position :	opposées
Forme :	ovale, embrassante
Le + :	verte, ciliée, 1 nervure centrale

Position :	terminale
Forme :	5 pétales, long pédoncule
Le + :	blanche, sépales dépassant des pétales





Biologie

Annuelle | Vent | mai - juil

Statut / Fréquence d'observation

Commune

Peu fréquente ● ○ ○ ○ ○ Très fréquente

Ecologie

Rudérale

Texture : A | AL | L | SF | SG | G | C | RM

Humidité : sec — humide

pH : acide — basique

Nutriments : pauvre — riche

Conseils / Expertise

Espèce non problématique.

Plante pionnière, elle se développe surtout sur les sols travaillés et non tondus.

Caryophyllacées

Sagine couchée

Sagina procumbens

Reconnaissance

Port : étalé
Hauteur : 2 - 5 cm
Le + : glabre

Position : rosette
Forme : linéaire
Le + : verte, glabre

Position : terminale
Forme : petite, 4 pétales plus courts que sépales
Le + : blanche, pétales souvent absents





Biologie

Vivace | Gravité | avr - oct

Statut / Fréquence d'observation

Liste rouge nationale, Aquitaine, Poitou-Charentes (IUCN)

Peu fréquente ● ○ ○ ○ ○ Très fréquente

Conseils / Expertise

Espèce favorisée par un travail du sol.

Ecologie

Texture : A | AL | L | SF | SG | G | C | RM

Humidité : sec — humide

pH : acide — basique

Nutriments : pauvre — riche

Caryophyllacées

Sagine sans pétales

Sagina apetala

Reconnaissance

Port : dressé
Hauteur : 30 - 100 cm
Le + : ramifiée, peu poilue

Position : alternes
Forme : linéaire, pointue
Le + : verte, jaune, ciliée

Position : grappe ramifiée
Forme : petite, 4 pétales plus courts que sépales
Le + : blanche, sépales en croix



Biologie

Annuelle | Vent | mai - oct

Statut / Fréquence d'observation

Commune

Peu fréquente ● ○ ○ ○ ○ Très fréquente

Conseils / Expertise

Espèce peu présente sur les relevés, non problématique.

Ecologie

Rudérale

Texture : A | AL | L | SF | SG | G | C | RM

Humidité : sec — humide

pH : acide — basique

Nutriments : pauvre — riche

Saxifragacées

Saxifrage à trois doigts

Saxifraga tridactylites

Reconnaissance

Port :	dressé
Hauteur :	2 - 12 cm
Le + :	ramifiée, très poilue, rougeâtre

Position :	rosette puis alternes
Forme :	basale lancéolée puis 3 lobes pointus
Le + :	verte, rouge, poilue

Position :	solitaire, terminale
Forme :	petite, 5 pétales
Le + :	blanche





Biologie

Annuelle | Vent | mars - mai

Statut / Fréquence d'observation

Commune

Peu fréquente ● ○ ○ ○ ○ Très fréquente

Conseils / Expertise

Espèce peu présente sur les relevés, non problématique.

Espèce très précoce, mais fréquente en particulier dans les zones perturbées / désherbées, sur sols filtrants. Plante pionnière favorisée par un travail du sol.

Ecologie

Stress tolérante, rudérale

Texture	A | AL | L | SF | SG | G | C | RM
Humidité	sec — humide
pH	acide — basique
Nutriments	pauvre — riche

Caryophyllacées

Silène de France

Silene gallica

Reconnaissance

Port : dressé
Hauteur : 20 - 70 cm
Le + : très poilue

Position : opposées à la base puis alternes
Forme : ovale à linéaire
Le + : verte, velue

Position : grappe terminale, à l'aisselle des feuilles
Forme : 5 pétales
Le + : blanche, rose, sépales soudés et velu





Biologie

Annuelle | Vent | mai - sept

Statut / Fréquence d'observation

Commune

Peu fréquente ● ○ ○ ○ ○ Très fréquente

Ecologie

Rudérale

Texture : A | AL | L | **SF** | SG | G | C | RM

Humidité : sec — humide

pH : acide — basique

Nutriments : pauvre — riche

Conseils / Expertise

Espèce peu présente sur les relevés et non problématique.

Pionnière elle est favorisée par le travail du sol.

Caryophyllacées

Spergule des champs

Spergula arvensis

Reconnaissance

Port : étalé
Hauteur : 10 - 40 cm
Le + : ramifiée

Position : verticillées, en gouttière
Forme : linéaire
Le + : vert foncé

Position : grappe
Forme : 5 pétales dépassés par les sépales
Le + : blanche





Biologie

Annuelle | Vent | mai - oct

Statut / Fréquence d'observation

Commune

Peu fréquente ● ○ ○ ○ ○ Très fréquente

Conseils / Expertise

Espèce peu présente sur les relevés et non problématique faisant l'objet d'un plan de conservation.

Apprécie les sols travaillés et sablonneux.

Ecologie

Stress tolérante, Rudérale

Texture : A | AL | L | SF | SG | G | C | RM

Humidité : sec — humide

pH : acide — basique

Nutriments : pauvre — riche

Caryophyllacées

Stellaire intermédiaire

Stellaria media

Reconnaissance

Port : étalé
Hauteur : 5 - 10 cm
Le + : ramifiée, avec ligne de poils, parfois rougeâtre

Position : opposées
Forme : limbe glabre ovale en pointe, long pétiole poilu
Le + : verte

Position : terminale, solitaire
Forme : 5 pétales échancrés en V
Le + : blanche, pétales dépassés par les sépales



! Se distingue des Céraistes qui ont des feuilles au limbe velu, et dont les sépales ne dépassent pas les pétales



Biologie

Annuelle | Gravité | avr - sept

Fréquence d'observation / Statut

Peu fréquente ●●●●○ Très fréquente

Liste rouge européenne (IUCN)

Conseils / Expertise

Espèce assez présente sur les relevés et pouvant être envahissante.

L'enherbement et son entretien par la tonte limite son développement.

Ecologie

Compétitrice, rudérale

Texture : A | AL | L | SF | SG | G | C | RM

Humidité : sec — humide

pH : acide — basique

Nutriments : pauvre — riche

Brassicacées

Tabouret à odeur d'ail

Thlaspi alliaceum

Reconnaissance

Port : dressé
Hauteur : 30 - 60 cm
Le + : glabre

Position : rosette puis alternes sur tige
Forme : spatulée, ovale, sinuée, dentée
Le + : vert pâle, odeur d'ail très légère

Position : grappe terminale
Forme : petite, 4 pétales
Le + : blanche, fruits = capsules aplaties, larges





Biologie

Annuelle | Vent | avr - mai

Statut / Fréquence d'observation

Commune

Peu fréquente ● ○ ○ ○ ○ Très fréquente

Ecologie

Rudérale

Texture : A | AL | L | SF | SG | G | C | RM
Humidité : sec — humide
pH : acide — basique
Nutriments : pauvre — riche

Conseils / Expertise

Espèce peu présente sur les relevés et non problématique.

Apprécie les sols calcaires et travaillés (plante pionnière en expansion).

Brassicacées

Tabouret des champs

Thlaspi arvense

Reconnaissance

Port :	dressé
Hauteur :	20 - 50 cm
Le + :	simple ou ramifiée, glabre

Position :	rosette puis alternes sur tige
Forme :	spatulée, ovale, sinuée, dentée
Le + :	vert pâle

Position :	grappe terminale
Forme :	petite, 4 pétales
Le + :	blanche, fruits = capsules



Biologie

Annuelle | Vent | mai - oct

Statut / Fréquence d'observation

Liste rouge Poitou-Charentes (IUCN)

Messicole

Peu fréquente ● ○ ○ ○ ○ Très fréquente

Ecologie

Rudérale

Texture : A | AL | **L** | SF | SG | G | C | RM

Humidité : sec — humide

pH : acide — basique

Nutriments : pauvre — riche

Conseils / Expertise

Espèce peu présente sur les relevés et non problématique.

Apprécie les sols travaillés (plante pionnière).

Apiacées

Torilis des champs

Torilis arvensis

Reconnaissance

Port : dressé
Hauteur : 20 - 50 cm
Le + : ramifiée, très poilue

Position : alternes
Forme : divisée en segments ovales, dentés
Le + : vert foncé, velue

Position : ombelle terminale
Forme : petite
Le + : blanche, fruits = capsules velues



Biologie

Annuelle | Poils animaux | avr - sept

Statut / Fréquence d'observation

Commune

Peu fréquente ● ○ ○ ○ ○ Très fréquente

Conseils / Expertise

Espèce peu présente sur les relevés et non problématique.

Apprécie les sols calcaires.

Ecologie

Rudérale

Texture : A | AL | L | SF | SG | G | C | RM

Humidité : sec — humide

pH : acide — basique

Nutriments : pauvre — riche

Apiacées

Torilis du Japon

Torilis japonica

Reconnaissance

Port :	dressé
Hauteur :	50 - 100 cm
Le + :	ramifiée, très poilue

Position :	alternes
Forme :	divisée en segments lancéolées, dentés
Le + :	verte, dirigée vers le bas, velue

Position :	ombelle terminale
Forme :	petite
Le + :	blanche, fruits = capsules velues

Biologie

Annuelle | Poils animaux | juin - sept

Statut / Fréquence d'observation

Commune

Peu fréquente ● ○ ○ ○ ○ Très fréquente

Conseils / Expertise

Espèce peu présente sur les relevés et non problématique.

Apprécie les sols calcaires et riches en éléments nutritifs.

Ecologie

Compétitrice

Texture	A | AL | **L** | SF | SG | G | C | RM
Humidité	sec — humide
pH	acide — basique
Nutriments	pauvre — riche

Apiacées

Torilis noueux

Torilis nodosa

Reconnaissance

Port :	étalé
Hauteur :	20 - 70 cm
Le + :	ramifiée, très poilue

Position :	alternes
Forme :	divisée en segments étroits, pointus
Le + :	verte, velue

Position :	ombelle dispersée à l'aisselle des feuilles
Forme :	petite
Le + :	blanche, fruits = capsules velues





Biologie

Annuelle — Poils animaux — mai - août

Statut / Fréquence d'observation

Commune

Peu fréquente ● ○ ○ ○ ○ Très fréquente

Ecologie

Rudérale

Texture : A | AL | L | SF | SG | G | C | RM

Humidité : sec — humide

pH : acide — basique

Nutriments : pauvre — riche

Conseils / Expertise

Espèce peu présente sur les relevés et non problématique.

Apprécie les sols travaillés (plante pionnière).

Fabacées

Trèfle blanc

Trifolium repens

Reconnaissance

Port : étalé, rampant
Hauteur : 10 - 40 cm
Le + : pilosité variable

Position : alternes
Forme : trifoliée, folioles ovales, rondes, dentées
Le + : verte, tâche centrale blanche

Position : terminale
Forme : tête globuleuse
Le + : blanche





Biologie

Vivace | Poils animaux | mai - sept

Statut / Fréquence d'observation

Liste rouge européenne (IUCN)

Peu fréquente ● ● ● ● ● Très fréquente

Ecologie

Compétitrice, stress tolérante, rudérale

Texture : A | AL | L | SF | SG | G | C | RM

Humidité : sec — humide

pH : acide — basique

Nutriments : pauvre — riche

Conseils / Expertise

Espèce très présente sur les relevés souvent sur les sols tassés / compactés / espaces fréquemment tondus, pouvant être concurrentielle pendant la période estivale.

Le travail du sol limite les populations.

Fabacées

Trèfle semeur

Trifolium subterraneum

Reconnaissance

Port : étalé
Hauteur : 5 - 25 cm
Le + : grêle, très poilue

Position : alternes
Forme : trifoliée, folioles ovales, échancrées
Le + : verte, tâche centrale blanche/brune

Position : terminale, 2 à 4 fleurs
Forme : zygomorphe
Le + : blanche





Biologie

Annuelle | Poils animaux | mai - sept

Statut / Fréquence d'observation

Liste rouge européenne et mondiale (IUCN)

Peu fréquente ● ○ ○ ○ ○ Très fréquente

Conseils / Expertise

Espèce peu présente sur les relevés et non problématique.

Peut être favorisée par un léger travail du sol superficiel.

Ecologie

Texture : A | AL | L | SF | SG | G | C | RM

Humidité : sec — humide

pH : acide — basique

Nutriments : pauvre — riche

Fabacées

Vesce hérissée

Vicia hirsuta

Reconnaissance

Port : grimpant
Hauteur : 20 - 50 cm
Le + : ramifiée, très poilue

Position : alternes
Forme : 12 - 20 folioles ovales, étroites
Le + : verte, vrille terminale

Position : grappe dispersée de 3 à 8 fleurs
Forme : petite, zygomorphe, long pédoncule
Le + : blanche, bleuté





Biologie

Annuelle | Gravité | avr - sept

Statut / Fréquence d'observation

Commune

Peu fréquente ● ○ ○ ○ ○ Très fréquente

Conseils / Expertise

Espèce peu présente sur les relevés et non problématique.

Le travail du sol favorise l'espèce (plante pionnière).

Ecologie

Rudérale

Texture : A | AL | L | **SF** | SG | G | C | RM

Humidité : sec — humide

pH : acide — basique

Nutriments : pauvre — riche

Rosacées

Aigremoine eupatoire

Agrimonia eupatoria

Reconnaissance

Port : dressé
Hauteur : 30 - 60 cm
Le + : pilosité variable

Position : alternes, composées
Forme : 5 à 7 folioles lancéolées dentées
Le + : verte, stipules dentées

Position : grappe terminale
Forme : 5 pétales
Le + : jaune







Biologie

Vivace | Poils animaux | juin - sept

Statut / Fréquence d'observation

Liste rouge européenne (IUCN)

Peu fréquente ● ○ ○ ○ ○ Très fréquente

Conseils / Expertise

Peu présente sur les relevés (2%) mais potentiellement concurrentielle durant la période estivale.

Elle est souvent observée sur sols assez limoneux. Les tontes limitent son développement.

Ecologie

Rudérale

Texture : A | AL | L | SF | SG | G | C | RM

Humidité : sec — humide

pH : acide — basique

Nutriments : pauvre — riche

Astéracées

Andryale à feuilles entières

Andryala integrifolia

Reconnaissance

Port : dressé
Hauteur : 30 – 60 cm
Le + : très poilue

Position : rosette puis alternes sur tige
Forme : lancéolée, dentée, embrassante, ondulée
Le + : vert cendré/grisâtre, tâches noires

Position : corymbe terminale
Forme : capitule
Le + : jaune soufre, velue





Biologie

Annuelle | Poils animaux | juil - oct

Statut / Fréquence d'observation

Commune

Peu fréquente ● ○ ○ ○ ○ Très fréquente

Conseils / Expertise

Espèce non problématique plus présente sur sols limoneux.

Espèce thermophile, le travail du sol favorise son développement.

Ecologie

Compétitrice, rudérale

Texture : A | AL | L | SF | SG | G | C | RM

Humidité : sec – humide

pH : acide – basique

Nutriments : pauvre – riche

Aristolochiacées

Aristoloche clématite

Aristolochia clematitis

Reconnaissance

Port : dressé
Hauteur : 20 - 80 cm
Le + : simple

Position : alternes
Forme : ovale en cœur
Le + : verte

Position : grappe dispersée de 2 à 8 fleurs
Forme : zygomorphe
Le + : jaune pâle, fruits globuleux





Biologie

Vivace | Gravité | mai - sept

Statut / Fréquence d'observation

Commune

Peu fréquente ● ○ ○ ○ ○ Très fréquente

Conseils / Expertise

Espèce non problématique car très peu présente, peut cependant devenir envahissante et concurrentielle.

Elle apprécie les sols à pH basique.

Le travail du sol limite les populations.

Ecologie

Compétitrice

Texture : A | AL | L | **SF** | SG | G | C | RM

Humidité : sec — humide

pH : acide — basique

Nutriments : pauvre — riche

Scrophulariacées

Bouillon blanc

Verbascum thapsus

Reconnaissance

Port : dressé
Hauteur : 50 – 150 cm
Le + : épaisse, ronde, très poilue

Position : rosette basale puis alternes
Forme : ovale, lancéolée, crénelée
Le + : verte, velue

Position : grappe terminale
Forme : 5 pétales
Le + : jaune





Biologie

Vivace | Poils animaux | juin - nov

Statut / Fréquence d'observation

Liste rouge européenne (IUCN)

Peu fréquente ● ○ ○ ○ ○ Très fréquente

Ecologie

Compétitrice

Texture : A | AL | L | SF | SG | G | C | RM

Humidité : sec – humide

pH : acide – basique

Nutriments : pauvre – riche

Conseils / Expertise

Espèce non présente sur les relevés pouvant être concurrentielle pendant la période estivale.

Les tontes et le travail du sol limitent son développement.

Intérêt pour les pollinisateurs sauvages.

Gentianacées

Centaurée jaune

Blackstonia perfoliata

Reconnaissance

Port : dressé
Hauteur : 10 - 50 cm
Le + : ramifiée, quadrangulaire en haut

Position : rosette puis opposées sur tige
Forme : ovales, soudées 2 par 2 à la base
Le + : vert pâle

Position : corymbe terminale
Forme : 6 à 8 pétales
Le + : jaune, orange





Biologie

Annuelle — Gravité — mai - sept

Statut / Fréquence d'observation

Commune

Peu fréquente ● ○ ○ ○ ○ Très fréquente

Conseils / Expertise

Espèce non problématique.

Espèce à caractère pionnier, un travail du sol ponctuel et superficiel et les tontes extensives favorisent son développement.

Ecologie

Stress tolérante, rudérale

Texture : A | AL | L | **SF** | SG | G | C | RM

Humidité : sec — humide

pH : acide — basique

Nutriments : pauvre — riche

Astéracées

Chrysanthème des moissons

Glebionis segetum

Reconnaissance

Port : dressé
Hauteur : 20 - 60 cm
Le + : simple ou ramifiée, glabre

Position : rosette puis alternes sur tige
Forme : sinuée, embrassante et dentée au sommet
Le + : vert pâle

Position : terminale
Forme : capitule, long pédoncule
Le + : jaune vif





Biologie

Annuelle | Vent | mai - août

Statut / Fréquence d'observation

Messicole, protégée en Limousin
Liste rouge Poitou-Charentes (IUCN)

Peu fréquente ● ○ ○ ○ ○ Très fréquente

Conseils / Expertise

Espèce peu présente sur les relevés floristiques, non concurrentielle. Signaler sa présence au CBNSA (PNA Messicoles) .

Les tontes sont très peu favorables à son développement surtout si elles sont mises en œuvre durant la période de floraison/fructification (à réaliser après août). Travail du sol à privilégier en évitant la période estivale.

Ecologie

Compétitrice, rudérale

Texture : A | AL | L | SF | SG | G | C | RM
Humidité : sec — humide
pH : acide — basique
Nutriments : pauvre — riche

Primulacées

Coucou

Primula veris

Reconnaissance

Port : dressé
Hauteur : 5 - 30 cm
Le + : très poilue

Position : basales en rosette
Forme : ovale, gaufrée
Le + : vert pâle, nervure large et blanche

Position : ombelle terminale longuement pédonculée
Forme : 5 pétales soudés, échancrés
Le + : jaune, tâches oranges au centre





Biologie

Vivace | Gravité | mars - mai

Statut / Fréquence d'observation

Liste rouge européenne (IUCN)

Peu fréquente ● ○ ○ ○ ○ Très fréquente

Conseils / Expertise

Espèce peu présente sur les relevés et non problématique.

Apprécie les sols basiques.

Ecologie

Compétitrice, stress tolérante, rudérale

Texture : A | AL | L | SF | SG | G | C | RM

Humidité : sec — humide

pH : acide — basique

Nutriments : pauvre — riche

Astéracées

Crépis à feuilles de pissenlit

Crepis vesicaria subsp. taxacifolia

Reconnaissance

Port :	dressé
Hauteur :	30 - 70 cm
Le + :	ramifiée, poils glanduleux

Position :	rosette puis alternes sur tige
Forme :	ovale, sinuée dentée, embrassante sur tige
Le + :	verte, brillante

Position :	terminale
Forme :	contractée en capitule
Le + :	jaune, fleurs extérieures teintées de rouge



! Ne pas confondre avec le Crépis hérissé qui a des feuilles plus velues et des bractées hérissées de longs poils



Biologie

Vivace | Vent | mai - juil

Fréquence d'observation / Statut

Peu fréquente ● ● ○ ○ ○ Très fréquente

Commune

Ecologie

Compétitrice, stress tolérante, rudérale

Texture : A | AL | L | SF | SG | G | C | RM

Humidité : sec — humide

pH : acide — basique

Nutriments : pauvre — riche

Conseils / Expertise

Espèce assez présente pouvant être concurrentielle durant la période estivale.

Le travail du sol limite les populations.

Astéracées

Crépis de Nîmes

Crepis sancta

Reconnaissance

Port : étalé
Hauteur : 10 - 30 cm
Le + : grêle

Position : rosette
Forme : ovale, divisée
Le + : verte, possibles tâches blanches face sup

Position : terminale
Forme : capitule souvent solitaire, longuement pétiolé
Le + : jaune





Biologie

Annuelle | Vent | mars - mai

Statut / Fréquence d'observation

Commune

Peu fréquente ●●●○○ Très fréquente

Conseils / Expertise

Espèce très présente, mais non problématique.

Plante pionnière, elle se développe surtout sur les sols travaillés et non tondus.

Un travail du sol répétitif limite cependant les populations.

Ecologie

Compétitrice, rudérale

Texture : A | AL | L | SF | SG | G | C | RM
Humidité : sec — humide
pH : acide — basique
Nutriments : pauvre — riche

Astéracées

Crépis hérissé

Crepis setosa

Reconnaissance

Port : dressé
Hauteur : 30 - 70 cm
Le + : très poilue, ramifiée

Position : rosette puis alternes sur tige
Forme : ovale, sinuée dentée, embrassante sur tige
Le + : verte, velue

Position : terminale
Forme : capitule
Le + : jaune, très velue , bractées hérissées de longs poils



! Ne pas confondre avec le Crépis à feuilles de pissenlit qui a des feuilles et des bractées glabres et les fleurs extérieures jaunes et teintées de rouge sur le dessous



Conseils / Expertise

Espèce assez présente mais non problématique.

Plante pionnière, elle se développe surtout sur les sols travaillés et non tondus.

Un travail du sol répétitif limite cependant les populations.

Biologie

Annuelle | Vent | juin - sept

Statut / Fréquence d'observation

Peu fréquente ● ○ ○ ○ ○ Très fréquente

Commune

Ecologie

Rudérale

Texture : A | AL | L | SF | SG | G | C | RM

Humidité : sec — humide

pH : acide — basique

Nutriments : pauvre — riche

Renonculacées

Ficaire fausse-renoncule

Ficaria verna

Reconnaissance

Port :	étalé
Hauteur :	10 - 25 cm
Le + :	ramifiée, creuse, glabre

Position :	basales en rosette
Forme :	en cœur avec échancrure vers le bas
Le + :	vert brillant, tâche noire au centre possible

Position :	solitaire, terminale
Forme :	9 à 12 pétales, long pédoncule
Le + :	jaune brillant, parfois avec bulbilles





Biologie

Vivace | Fourmis | juin - oct

Statut / Fréquence d'observation

Liste rouge européenne (IUCN)

Peu fréquente ● ○ ○ ○ ○ Très fréquente

Conseils / Expertise

Espèce assez présente pouvant être concurrentielle durant la période estivale.

Apprécie les sols humides. L'assainissement du sol limite son développement.

Ecologie

Compétitrice, stress tolérante, rudérale

Texture	A | AL | L | SF | SG | G | C | RM
Humidité	sec – humide
pH	acide – basique
Nutriments	pauvre – riche

Liliacées

Gagée des champs

Gagea villosa

Reconnaissance

Port : étalé
Hauteur : 5 - 25 cm
Le + : épaisse, glabre

Position : opposées
Forme : lancéolée, allongée, plane
Le + : vert pâle, sillon blanc au centre

Position : terminale
Forme : étoile à 6 pétales
Le + : jaune pâle, boutons floraux poilus





CBNSA – CAILLON Aurélien

Biologie

Vivace | Gravité/Bulbeuse | avr - mars

Statut / Fréquence d'observation

Liste rouge nationale

Rare messicole

Peu fréquente ● ○ ○ ○ ○ Très fréquente

Ecologie

Compétitrice, stress tolérante, rudérale

Texture : A | AL | **L** | SF | SG | G | C | RM

Humidité : sec — humide

pH : acide — basique

Nutriments : pauvre — riche

Conseils / Expertise

Espèce rare faisant l'objet d'un plan de conservation. Signaler sa présence au CBNSA.

Un travail du sol ponctuel et superficiel est favorable au développement de l'espèce pour sa multiplication par dispersion des bulbes.

Rubiacées

Gaillet croisette

Cruciata laevipes

Reconnaissance

Port : dressé
Hauteur : 20 - 60 cm
Le + : très poilue

Position : verticillées
Forme : lancéolée
Le + : verte, velue

Position : grappe à l'aisselle des verticilles
Forme : 4 pétales, petit pédoncule velu
Le + : jaune pâle





Biologie

Vivace | Digestion animaux | avr - juin

Statut / Fréquence d'observation

Commune

Peu fréquente ●●○○○ Très fréquente

Conseils / Expertise

Espèce très peu présente pouvant être concurrentielle durant la période estivale.

Le travail du sol limite les populations.

Ecologie

Compétitrice, stress tolérante, rudérale

Texture : A | AL | L | SF | SG | G | C | RM

Humidité : sec — humide

pH : acide — basique

Nutriments : pauvre — riche

Rubiacées

Garance voyageuse

Rubia peregrina

Reconnaissance

Port : étalé
Hauteur : > 100 cm
Le + : ramifiée, ligneuse

Position : verticillées (souvent par 4)
Forme : lancéolée, bout pointu
Le + : vert sombre, accroche aux vêtements

Position : grappe dispersée
Forme : petite, 5 pétales en étoile
Le + : jaune pâle, fruits = petites boules noires





Biologie

Vivace

Dispersion animaux / Rhizomes

mai - août

Statut / Fréquence d'observation

Commune

Peu fréquente ● ○ ○ ○ ○ Très fréquente

Conseils / Expertise

Espèce peu fréquente pouvant être envahissante et concurrentielle durant la période estivale.

Rencontrée sous le rang au pied des ceps sur les zones les moins accessibles par les engins.

L'enherbement limite son développement.

Ecologie

Rudérale

Texture : A | AL | L | SF | SG | G | C | RM

Humidité : sec — humide

pH : acide — basique

Nutriments : pauvre — riche

Fabacées

Gesse des prés

Lathyrus pratensis

Reconnaissance

Port : étalé, grimpant
Hauteur : 30 - 80 cm
Le + : anguleuse

Position : alternes
Forme : composées, lancéolées, long pétiole
Le + : verte, vrille, 1 paire de stipules

Position : grappe terminale de 4 à 10 fleurs
Forme : zygomorphe
Le + : jaune







Biologie

Vivace | Gravité | mai - juil

Statut / Fréquence d'observation

Commune

Peu fréquente ● ○ ○ ○ ○ Très fréquente

Conseils / Expertise

Espèce peu présente sur les relevés et peu problématique.

Ecologie

Compétitrice

Texture : A | AL | **L** | SF | SG | G | C | RM

Humidité : sec — humide

pH : acide — basique

Nutriments : pauvre — riche

Fabacées

Gesse sans feuilles

Lathyrus aphaca

Reconnaissance

Port : dressé, grimpant
Hauteur : 20 - 50 cm
Le + : anguleuse, glabre

Position : opposées
Forme : ovale, sagittée , plaquée sur la tige
Le + : vert pâle, présence d'une vrille

Position : dispersée
Forme : zygomorphe, long pédoncule
Le + : jaune





Biologie

Annuelle | Vent | mai - juil

Statut / Fréquence d'observation

Commune

Peu fréquente ● ○ ○ ○ ○ Très fréquente

Conseils / Expertise

Espèce peu présente sur les relevés et peu problématique.

Plante pionnière, elle se développe sur les sols à pH basiques et travaillés.

Ecologie

Rudérale

Texture : A | AL | L | SF | SG | G | C | RM

Humidité : sec — humide

pH : acide — basique

Nutriments : pauvre — riche

Astéracées

Laiteron délicat

Sonchus tenerrimus

Reconnaissance

Port : dressé
Hauteur : 20 - 100 cm
Le + : ramifiée, glabre, laitance si coupée

Position : alternes
Forme : ovale, bord très sinué
Le + : verte, laitance si coupées

Position : terminale
Forme : capitule
Le + : jaune

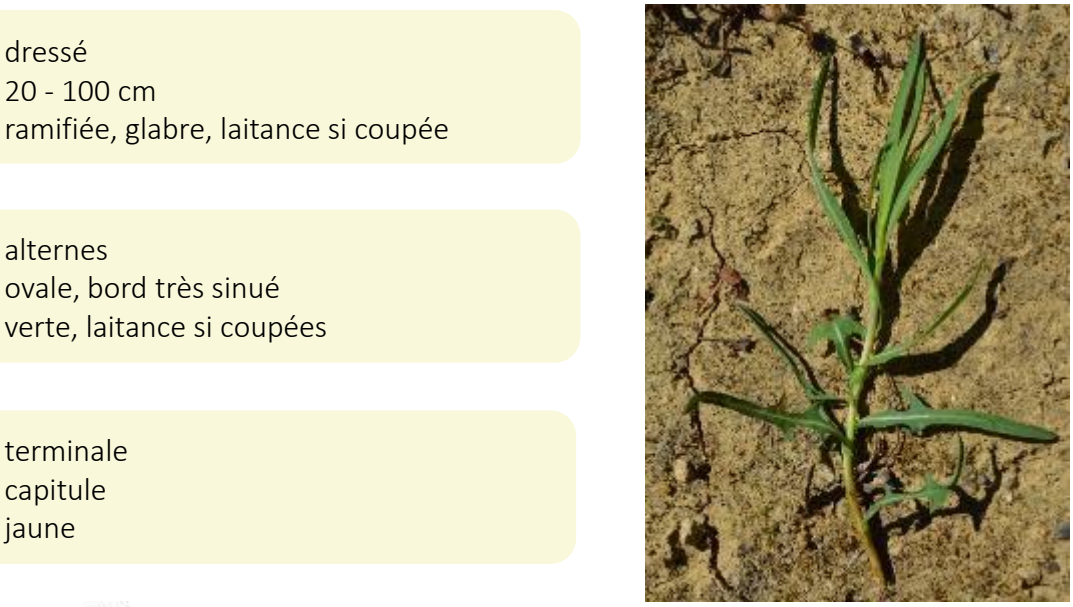



Biologie

Vivace | Vent | avr - août

Statut / Fréquence d'observation

Commune

Peu fréquente ● ○ ○ ○ ○ Très fréquente

Ecologie

Rudérale

Texture : A | AL | L | SF | SG | G | C | RM
Humidité : sec — humide
pH : acide — basique
Nutriments : pauvre — riche

Conseils / Expertise

Espèce peu présente sur les relevés notamment sous le rang de vigne, rarement envahissante, et pouvant être concurrentielle pendant la période estivale. Espèce thermophile.

Présence à signaler au CBNSA.

Les tontes régulières couplées à un travail du sol extensif limitent son développement.

Astéracées

Laiteron maraîcher

Sonchus oleraceus

Reconnaissance

Port : dressé
Hauteur : 30 - 80 cm
Le + : creuse, glabre, laitance si coupée

Position : alternes
Forme : ovale, sinuée, dentée, embrassante
Le + : vert brillant, laitance si coupées

Position : terminale
Forme : capitule
Le + : jaune



! Se distingue du Laiteron rude dont les feuilles portent des épines



Conseils / Expertise

Espèce assez présente sur les relevés notamment sous le rang de vigne et pouvant être envahissante.

L'enherbement et son entretien par la tonte limite son développement.

Biologie

Annuelle | Gravité | juin - oct

Statut / Fréquence d'observation

Peu fréquente ●●○○○ Très fréquente

Commune

Ecologie

Compétitrice, rudérale

Texture : A | AL | L | SF | SG | G | C | RM

Humidité : sec — humide

pH : acide — basique

Nutriments : pauvre — riche

Astéracées

Laiteron rude

Sonchus asper

Reconnaissance

Port : dressé
Hauteur : 20 - 80 cm
Le + : ramifiée, glabre, laitance si coupée

Position : alternes
Forme : lancéolée, sinuée, dentée, embrassante
Le + : vert brillant, épineuse, laitance si coupées

Position : terminale
Forme : capitule
Le + : jaune



! Se distingue du Laiteron maraîcher qui a des feuilles glabres



Biologie

Annuelle | Gravité | juin - oct

Statut / Fréquence d'observation

Peu fréquente ●●●●○ Très fréquente

Commune

Ecologie

Compétitrice, rudérale

Texture : A | **AL** | L | SF | SG | G | C | RM

Humidité : sec — humide

pH : acide — basique

Nutriments : pauvre — riche

Conseils / Expertise

Espèce très présente sur les relevés notamment sous le rang de vigne et pouvant être envahissante.

L'enherbement et son entretien par la tonte limite son développement.

Astéracées

Laitue scarole

Lactuca serriola

Reconnaissance

Port : dressé
Hauteur : 60 - 100 cm
Le + : robuste, glabre, laitance si coupée

Position : alternes
Forme : lancéolée, embrassante
Le + : verte, nervure blanche épineuse sous le limbe

Position : grappe terminale
Forme : capitules petits
Le + : jaune





Biologie

Annuelle | Vent | juil - août

Statut / Fréquence d'observation

Liste rouge européenne (IUCN)

Peu fréquente ● ○ ○ ○ ○ Très fréquente

Conseils / Expertise

Espèce peu présente sur les relevés, non concurrentielle mais pouvant devenir envahissante de part sa hauteur.

L'enherbement limite son développement.

Ecologie

Compétitrice, rudérale

Texture : A | AL | L | SF | SG | G | C | RM

Humidité : sec — humide

pH : acide — basique

Nutriments : pauvre — riche

Astéracées

Lampsane commune

Lapsana communis

Reconnaissance

Port : dressé
Hauteur : 30 - 80 cm
Le + : ramifiée, creuse

Position : rosette puis alternes sur tige
Forme : ovale, sinuée, dentée à la base du limbe
Le + : verte, velue

Position : 8 à 15 fleurs terminales
Forme : capitule
Le + : jaune





CBNSA – MESLAGE Néhémie



Biologie

Annuelle | Gravité | juin - août

Statut / Fréquence d'observation

Commune

Peu fréquente ● ○ ○ ○ ○ Très fréquente

Conseils / Expertise

Espèce peu présente sur les relevés et peu problématique.

Ecologie

Compétitrice, rudérale

Texture : A | AL | L | SF | SG | G | C | RM

Humidité : sec – humide

pH : acide – basique

Nutriments : pauvre – riche

Plantaginacées

Linaire bâtarde

Kickxia spuria

Reconnaissance

Port : étalé
Hauteur : 10 - 40 cm
Le + : ramifiée, très poilue

Position : alternes
Forme : ovale, sinuée - dentée à la base du limbe, en forme de cœur
Le + : verte, velue

Position : dispersée, solitaire à l'aisselle des feuilles
Forme : zygomorphe, long pédoncule glabre
Le + : lèvre sup. violette, lèvre inf. jaune



! Se distingue de la Linaire élatine par la forme de ses feuilles plus ovales et en cœur



Biologie

Annuelle | Poils animaux | mai - oct

Statut / Fréquence d'observation

Peu fréquente ● ○ ○ ○ ○ Très fréquente

Commune

Ecologie

Rudérale

Texture : A | AL | L | SF | SG | G | C | RM

Humidité : sec — humide

pH : acide — basique

Nutriments : pauvre — riche

Conseils / Expertise

Espèce peu présente sur les relevés et peu problématique.

Plante pionnière, elle se développe sur les sols travaillés.

Plantaginacées

Linaire élatine

Kickxia elatine

Reconnaissance

Port : étalé
Hauteur : 10 - 40 cm
Le + : ramifiée, très poilue

Position : alternes
Forme : en forme de triangle, sagittée, dentée
Le + : verte, velue

Position : dispersée, solitaire à l'aisselle des feuilles
Forme : zygomorphe, long pédoncule velu
Le + : lèvre sup. violette, lèvre inf. jaune



! Se distingue de la Linaire bâtarde par ses feuilles ses feuilles en forme de triangle/sagittées



Biologie

Annuelle | Poils animaux | mai - oct

Statut / Fréquence d'observation

Peu fréquente ● ○ ○ ○ ○ Très fréquente

Commune

Conseils / Expertise

Espèce peu présente sur les relevés et peu problématique.

Plante pionnière, elle se développe sur les sols travaillés.

Ecologie

Rudérale

Texture : A | AL | L | SF | SG | G | C | RM

Humidité : sec — humide

pH : acide — basique

Nutriments : pauvre — riche

Astéracées

Liondent hispide

Leontodon hispidus

Reconnaissance

Port :	tige dressée
Hauteur :	20 - 55 cm
Le + :	grêle, unique, très poilue (poils raides)

Position :	rosette
Forme :	ovale, sinuée, dentée
Le + :	verte, pilosité variable

Position :	terminale
Forme :	capitule souvent solitaire, longuement pétiolé
Le + :	jaune



Se distingue de la Porcelle enracinée qui a des feuilles plaquées au sol épineuses, non sinuées dentées
Se distingue de Picris fausse-épervière qui a une tige ramifiée





Biologie

Vivace | Vent | mai - sept

Statut / Fréquence d'observation

Peu fréquente ● ○ ○ ○ ○ Très fréquente

Commune

Conseils / Expertise

Espèce peu présente sur les relevés mais pouvant être concurrentielle durant la période estivale.

Le travail du sol limite les populations.

Ecologie

Compétitrice, stress tolérante, rudérale

Texture	A, AL, **L**, SF, SG, G, C, RM
Humidité	sec — humide
pH	acide — basique
Nutriments	pauvre — riche

Fabacées

Lotier corniculé

Lotus corniculatus

Reconnaissance

Port : étalé
Hauteur : 10 - 40 cm
Le + : pilosité variable, tige souvent pleine

Position : variable
Forme : trifoliée, pétiolée
Le + : verte, ciliée, 1 paire de stipules souvent pliées entre elles vers le haut

Position : ombelle terminale
Forme : zygomorphe, long pédoncule
Le + : jaune, orange



! Se distingue du Lotier des marais qui a des tiges souvent creuses et des stolons



Conseils / Expertise

Espèce assez présente sur les relevés et peu problématique.

Biologie

Vivace | Gravité | mai - sept

Statut / Fréquence d'observation

Peu fréquente ●●○○○ Très fréquente

Liste rouge européenne (IUCN)

Ecologie

Compétitrice, stress tolérante, rudérale

Texture : A | AL | L | SF | SG | G | C | RM

Humidité : sec — humide

pH : acide — basique

Nutriments : pauvre — riche

Fabacées

Lotier des marais

Lotus pedunculatus

Reconnaissance

Port : étalé
Hauteur : 30 - 80 cm
Le + : pilosité variable, tige souvent creuse

Position : variable
Forme : trifoliée, pétiolée
Le + : verte, velue, 1 paire de stipule

Position : ombelle terminale
Forme : zygomorphe, long pédoncule
Le + : jaune, orange



! Se distingue du Lotier corniculé qui a des tiges souvent pleines et pas de stolons





Biologie

Vivace

Gravité / Stolons

mai - oct

Statut / Fréquence d'observation

Peu fréquente ● ○ ○ ○ ○ Très fréquente

Liste rouge européenne (IUCN)

Conseils / Expertise

Espèce peu présente et peu problématique.

Elle apprécie les sols humides.

Ecologie

Compétitrice, stress tolérante, rudérale

Texture : A | AL | L | SF | SG | G | C | RM

Humidité : sec — humide

pH : acide — basique

Nutriments : pauvre — riche

Fabacées

Luzerne lupuline

Medicago lupulina

Reconnaissance

Port : étalé
Hauteur : 20 - 40 cm
Le + : ramifiée, très poilue

Position : alternes
Forme : trifoliée, ovale, dentée, pétiolée
Le + : verte, velue, stipules dentées ou entières

Caractéristique des Luzernes : Foliole du milieu longuement pétiolée.

Position : grappe compacte de nombreuses fleurs dispersées
Forme : zygomorphe
Le + : jaune



Se distingue des autres Luzernes : c'est la plus petite et son inflorescence forme une grappe compacte.
Se distingue du Trèfle des champs qui a une inflorescence en pompon.





Biologie

Annuelle | Poils animaux | mai - juil

Statut / Fréquence d'observation

Peu fréquente ●●●●○ Très fréquente

Liste rouge européenne (IUCN)

Conseils / Expertise

Espèce assez présente sur les relevés et peu problématique.

Plante pionnière, elle se développe sur les sols travaillés.

Ecologie

Rudérale

Texture : A | AL | L | SF | SG | G | C | RM

Humidité : sec — humide

pH : acide — basique

Nutriments : pauvre — riche

Fabacées

Luzerne orbiculaire

Medicago orbicularis

Reconnaissance

Port : étalé
Hauteur : 20 - 70 cm
Le + : ramifiée, faible pilosité

Position : alternes
Forme : trifoliée, ovale, dentée, pétiolée
Le + : verte, fines stipules incisées

Caractéristique des Luzernes : Foliole du milieu longuement pétiolée.

Position : grappe de 2 à 3 fleurs dispersées
Forme : zygomorphe
Le + : jaune, fruit en spirale non épineuse



! Se distingue de la Luzerne polymorphe dont les stipules sont de plus grande taille et divisées en étoiles



Biologie

Annuelle | Vent | avr - juil

Statut / Fréquence d'observation

Peu fréquente ● ○ ○ ○ ○ Très fréquente

Liste rouge européenne (IUCN)

Protégée en Limousin

Conseils / Expertise

Espèce peu présente sur les relevés et peu problématique. Signaler sa présence au CBNSA

Plante pionnière, elle se développe sur les sols travaillés. Espèce thermophile.

Ecologie

Rudérale

Texture : A | AL | L | SF | SG | G | C | RM

Humidité : sec — humide

pH : acide — basique

Nutriments : pauvre — riche

Fabacées

Luzerne polymorphe

Medicago polymorpha

Reconnaissance

Port : étalé
Hauteur : 15 - 50 cm
Le + : anguleuse, ramifiée, pilosité variable



Position : alternes
Forme : trifoliée, ovale, dentée, pétiolée
Le + : verte, grandes stipules divisées en étoiles

Caractéristique des Luzernes : Foliole du milieu longuement pétiolée.

Position : grappe de 2 à 3 fleurs dispersées
Forme : zygomorphe, long pédoncule
Le + : jaune, fruits = gousse enroulée 'épineuse'

! Se distingue de la Luzerne orbiculaire dont les stipules sont plus réduites et fines



Conseils / Expertise

Espèce assez présente sur les relevés et peu problématique.

Plante pionnière, elle se développe sur les sols travaillés.

Biologie

Annuelle | Poils animaux | avr - juin

Statut / Fréquence d'observation

Peu fréquente ● ○ ○ ○ ○ Très fréquente

Liste rouge européenne (IUCN)

Ecologie

Rudérale

Texture : A | AL | L | SF | SG | G | C | RM

Humidité : sec — humide

pH : acide — basique

Nutriments : pauvre — riche

Fabacées

Luzerne tachetée

Medicago arabica

Reconnaissance

Port : étalé
Hauteur : 20 - 60 cm
Le + : ramifiée, poilue

Position : alternes
Forme : trifoliée, ovale, dentée, pétiolée
Le + : verte, tâche noire souvent, stipules dentées

Caractéristique des Luzernes : Foliole du milieu longuement pétiolée.

Position : grappe dispersée de 2 à 5 fleurs
Forme : zygomorphe, long pédoncule
Le + : jaune pâle, fruits = gousse enroulée



! Se distingue des Luzernes orbiculaire et polymorphe par sa tache noire centrale



Biologie

Vivace | Gravité | mars - oct

Statut / Fréquence d'observation

Peu fréquente ●●●●● Très fréquente

Liste rouge européenne (IUCN)

Ecologie

Compétitrice, stress tolérante, rudérale

Texture : A | AL | L | SF | SG | G | C | RM

Humidité : sec — humide

pH : acide — basique

Nutriments : pauvre — riche

Conseils / Expertise

Espèce assez présente sur les relevés et peu problématique.

Elle a un développement conséquent en surface en général.

Hypericacées

Millepertuis perforé

Hypericum perforatum

Reconnaissance

Port : dressé
Hauteur : 20 - 80 cm
Le + : ligneuse

Position : opposées en majorité
Forme : ovale, linéaire, embrassante
Le + : verte, petit trous

Position : terminale
Forme : nombreuses, 5 pétales
Le + : jaune vif







Biologie

Vivace | Vent | juin - sept

Statut / Fréquence d'observation

Liste rouge européenne (IUCN)

Peu fréquente ● ○ ○ ○ ○ Très fréquente

Conseils / Expertise

Espèce assez présente sur les relevés, envahissante, potentiellement concurrentielle.

Un travail du sol limite les populations.

Ecologie

Compétitrice

Texture : A | AL | L | **SF** | SG | G | C | RM

Humidité : sec — humide

pH : acide — basique

Nutriments : pauvre — riche

Scrophulariacées

Molène noire

Verbascum nigrum

Reconnaissance

Port :	dressé
Hauteur :	40 - 100 cm
Le + :	épaisse, anguleuse, très poilue

Position :	basales opposées puis alternes
Forme :	ovale, lancéolée, gaufrée
Le + :	verte, glabre face sup., poilue face inf.

Position :	grappe terminale
Forme :	5 pétales
Le + :	jaune, violacée au centre





Biologie

Vivace | Poils animaux | juin - sept

Statut / Fréquence d'observation

Commune

Peu fréquente ● ○ ○ ○ ○ Très fréquente

Ecologie

Compétitrice

Texture : A | AL | L | SF | SG | G | C | RM

Humidité : sec — humide

pH : acide — basique

Nutriments : pauvre — riche

Conseils / Expertise

Espèce peu présente sur les relevés pouvant être concurrentielle pendant la période estivale.

Les tontes et le travail du sol limitent son développement.

Brassicacées

Moutarde des champs

Sinapis arvensis

Reconnaissance

Port : dressé
Hauteur : 30 - 80 cm
Le + : ramifiée

Position : alternes
Forme : plus ou moins ovale, sinuée, dentée
Le + : verte, nervures blanches

Position : corymbe terminale
Forme : petite, 4 pétales
Le + : jaune, fruits = siliques





Biologie

Annuelle | Gravité | mai - sept

Statut / Fréquence d'observation

Liste rouge européenne (IUCN)

Peu fréquente ● ○ ○ ○ ○ Très fréquente

Conseils / Expertise

Espèce peu présente sur les relevés pouvant devenir envahissante.

L'enherbement entretenu par des tontes limite son développement.

Ecologie

Compétitrice, rudérale

Texture : A | **AL** | L | SF | SG | G | C | RM

Humidité : sec — humide

pH : acide — basique

Nutriments : pauvre — riche

Brassicacées

Moutarde des champs

Sinapis arvensis

Reconnaissance

Port : dressé
Hauteur : 30 - 80 cm
Le + : ramifiée

Position : alternes
Forme : plus ou moins ovale, sinuée, dentée
Le + : verte, nervures blanches

Position : corymbe terminale
Forme : petite, 4 pétales
Le + : jaune, fruits = siliques





Biologie

Annuelle | Gravité | mai - sept

Statut / Fréquence d'observation

Liste rouge européenne (IUCN)

Peu fréquente ● ○ ○ ○ ○ Très fréquente

Conseils / Expertise

Espèce peu présente sur les relevés pouvant devenir envahissante.

L'enherbement entretenu par des tontes limite son développement.

Ecologie

Compétitrice, rudérale

Texture : A | **AL** | L | SF | SG | G | C | RM

Humidité : sec — humide

pH : acide — basique

Nutriments : pauvre — riche

Crassulacées

Orpin âcre

Sedum acre

Reconnaissance

Port : étalé, plante grasse
Hauteur : 4 - 8 cm
Le + : ramifiée, épaisse

Position : alternes
Forme : épaisse, ovale embrassante
Le + : vert pâle

Position : corymbe terminale, 2 à 3 épis
Forme : 5 pétales en étoile
Le + : jaune vif



! Se distingue de l'Orpin réfléchi dont l'inflorescence forme une grappe sur un axe unique

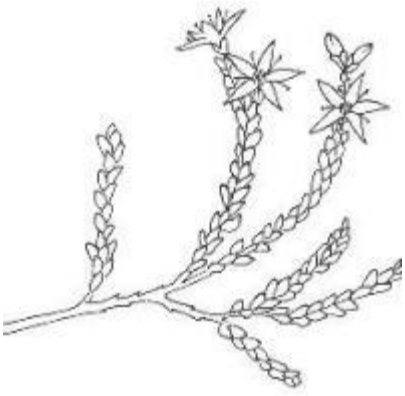

Biologie

Vivace | Vent | mai - août

Statut / Fréquence d'observation

Peu fréquente ● ○ ○ ○ ○ Très fréquente

Liste rouge européenne (IUCN)

Ecologie

Stress tolérante

Texture : A | AL | L | SF | **SG** | G | C | RM

Humidité : sec — humide

pH : acide — basique

Nutriments : pauvre — riche

Conseils / Expertise

Espèce peu présente et peu problématique.

L'enherbement limite les populations.

Peut se développer sur roche pure ou cailloux.

Crassulacées

Orpin réfléchi

Sedum rupestre

Reconnaissance

Port : étalé
Hauteur : 15 - 30 cm
Le + : ramifiée, épaisse, ligneuse

Position : alternes
Forme : épaisse, lancéolée, embrassante
Le + : vert pâle

Position : grappe terminale
Forme : 6 pétales
Le + : jaune vif



! Se distingue de l'Orpin âcre dont l'inflorescence forme une corymbe à 2 ou 3 épis



Biologie

Vivace | Vent | avr - oct

Statut / Fréquence d'observation

Peu fréquente ● ○ ○ ○ ○ Très fréquente

Commune

Ecologie

Stress tolérante

Texture : A | AL | L | SF | SG | G | C | RM

Humidité : sec — humide

pH : acide — basique

Nutriments : pauvre — riche

Conseils / Expertise

Espèce peu présente et peu problématique.

L'enherbement limite les populations.

Oxalidacées

Oxalis corniculée

Oxalis corniculata

Reconnaissance

Port :	dressé
Hauteur :	3 – 15 cm
Le + :	ramifiée, très poilue, souvent rougeâtre

Position :	alternes
Forme :	en forme de cœur, long pétiole
Le + :	verte, velue, stipules

Position :	solitaire, terminale
Forme :	5 pétales, long pédoncule
Le + :	jaune, tâches rouges au centre



! Se distingue de l'Oxalis des fontaines qui forme des stolons



Biologie

Annuelle | Projection | avr - mai

Statut / Fréquence d'observation

Peu fréquente ● ○ ○ ○ ○ Très fréquente

Commune

Ecologie

Rudérale

Texture : A | AL | L | **SF** | SG | G | C | RM

Humidité : sec — humide

pH : acide — basique

Nutriments : pauvre — riche

Conseils / Expertise

Espèce peu fréquente et non problématique.

Plante pionnière, elle se développe sur les sols travaillés.

Oxalidacées

Oxalis des fontaines

Oxalis fontana

Reconnaissance

Port : dressé
Hauteur : 10 – 30 cm
Le + : grêle, ramifiée, très poilue

Position : alternes
Forme : en forme de cœur, long pétiole
Le + : verte, velue

Position : solitaire, terminale
Forme : 5 pétales, long pédoncule
Le + : jaune



! Se distingue de l'Oxalis corniculée qui ne forme pas de stolons



Biologie

Vivace

Projection / Stolon

juin - oct

Statut / Fréquence d'observation

Peu fréquente ● ○ ○ ○ ○ Très fréquente

Commune

Ecologie

Rudérale

Texture : A | AL | L | SF | SG | G | C | RM

Humidité : sec – humide

pH : acide – basique

Nutriments : pauvre – riche

Conseils / Expertise

Espèce peu fréquente mais potentiellement concurrentielle pendant la période estivale. Plante pionnière, elle se développe sur les sols travaillés. Un travail du sol favorise sa dispersion par fragmentations. L'enherbement limite son développement.

Apiacées

Panais brûlant

Pastinaca sativa subsp. urens

Reconnaissance

Port : dressé
Hauteur : 40 - 120 cm
Le + : creuse, poilue à la base

Position : opposées, composées
Forme : folioles ovales, allongées, dentées
Le + : verte, jaunâtre

Position : ombelle terminale
Forme : petite
Le + : jaune





Biologie

Bisannuelle / Pluriannuelle

Vent

juil - sept

Statut / Fréquence d'observation

Liste rouge nationale,

Aquitaine, Poitou-Charentes (IUCN)

Peu fréquente ● ○ ○ ○ ○ Très fréquente

Conseils / Expertise

Peu présente sur les relevés. Nuisibilité élevée, elle apprécie les sols argilo-calcaires.

Sève photosensible.

Ecologie

Texture : A | AL | L | SF | SG | G | C | RM

Humidité : sec — humide

pH : acide — basique

Nutriments : pauvre — riche

Astéracées

Picris fausse-épervière

Picris hieracioides

Reconnaissance

Port : dressé
Hauteur : 30 - 80 cm
Le + : ramifiée, très poilue

Position : alternes
Forme : lancéolée, sinuée, ondulée
Le + : verte, velue

Position : terminale
Forme : capitule
Le + : jaune, bractées aigues/pointues



! Se distingue de Picris fausse-vipérine qui a les feuilles dentées, avec présence de taches d'huile et épines



Conseils / Expertise

Espèce assez présente sur les relevés notamment sous le rang de vigne et pouvant être envahissante et concurrentielle pendant la période estivale.

Les tontes régulières couplées à un travail du sol extensif limitent son développement.

Biologie

Annuelle | Vent | juil - sept

Statut / Fréquence d'observation

Peu fréquente ●●○○○ Très fréquente

Commune

Ecologie

Compétitrice, stress tolérante, rudérale

Texture : A | AL | L | SF | SG | G | C | RM

Humidité : sec — humide

pH : acide — basique

Nutriments : pauvre — riche

Astéracées

Picris fausse-vipérine

Helminthotheca echoides

Reconnaissance

Port : dressé
Hauteur : 30 - 100 cm
Le + : ramifiée, très poilue, épineuse

Position : alternes
Forme : lancéolée, dentée, embrassante
Le + : verte, velue, épineuse, tâches d'huile

Position : terminale
Forme : capitule
Le + : jaune, bractées en cœur



! Se distingue de Picris fausse-épervière qui a les feuilles moins dentées et sans taches d'huile et épines



Conseils / Expertise

Espèce très présente sur les relevés notamment sous le rang de vigne et pouvant être envahissante.

Les tontes régulières limitent son développement.

Souvent présente dans les sols désherbés chimiquement.

Biologie

Annuelle | Vent | mai - sept

Statut / Fréquence d'observation

Peu fréquente ●●●○○ Très fréquente

Commune

Ecologie

Compétitrice, stress tolérante, rudérale

Texture : A | AL | L | SF | SG | G | C | RM

Humidité : sec — humide

pH : acide — basique

Nutriments : pauvre — riche

Fabacées

Pied d'oiseau comprimé

Ornithopus compressus

Reconnaissance

Port : étalé
Hauteur : 20 - 50
Le + : ramifiée, très poilue

Position : alternes
Forme : 6 à 15 paires de folioles ovales
Le + : verte, velue

Position : ombelle terminale de 3 à 5 fleurs
Forme : zygomorphe
Le + : jaune, fruits = gousses allongées



! Se distingue du Pied d'oiseau délicat qui a les fleurs rosées





Biologie

Annuelle | Poils animaux | juin - août

Statut / Fréquence d'observation

Peu fréquente ● ○ ○ ○ ○ Très fréquente

Commune

Conseils / Expertise

Espèce peu fréquente et non problématique.

Se développe davantage sur sols travaillés et sablonneux.

Ecologie

Stress tolérante, rudérale

Texture : A | AL | L | **SF** | SG | G | C | RM

Humidité : sec — humide

pH : acide — basique

Nutriments : pauvre — riche

Astéracées

Piloselle

Pilosella officinarum

Reconnaissance

Port : étalé
Hauteur : 10 - 30 cm
Le + : très poilue

Position : basales en rosette
Forme : ovale
Le + : verte, grise, longs poils blancs face sup.

Position : terminale
Forme : capitule, long pédoncule
Le + : jaune





Biologie

Vivace | Vent | mai - juil

Statut / Fréquence d'observation

Commune

Peu fréquente ● ○ ○ ○ ○ Très fréquente

Conseils / Expertise

Espèce peu présente sur les relevés mais potentiellement concurrentielle pendant la période estivale.

Les tontes régulières couplées à un travail du sol extensif limitent son développement.

Dégage substance allélopatique.

Ecologie

Compétitrice, stress tolérante, rudérale

Texture : A | AL | L | SF | SG | G | C | RM

Humidité : sec — humide

pH : acide — basique

Nutriments : pauvre — riche

Astéracées

Pissenlits

Taraxacum spp.

Reconnaissance

Port :	étalé
Hauteur :	6 - 30 cm
Le + :	creuse, glabre, rougeâtre

Position :	basales en rosette
Forme :	ovale divisée en segments triangulaire
Le + :	verte

Position :	terminale
Forme :	capitule à long pédoncule partant de la rosette
Le + :	jaune





Biologie

Vivace | Vent | avr - oct

Statut / Fréquence d'observation

Liste rouge européenne (IUCN)

Peu fréquente ●●●●● Très fréquente

Conseils / Expertise

Espèce très présente sur les relevés notamment sous le rang de vigne et pouvant être envahissante et concurrentielle pendant la période estivale.

Les tontes extensives couplées à un travail du sol limitent son développement.

Ecologie

Stress tolérante, rudérale

Texture	A | AL | L | SF | SG | G | C | RM
Humidité	sec — humide
pH	acide — basique
Nutriments	pauvre — riche

Astéracées

Porcelle enracinée

Hypochaeris radicata

Reconnaissance

Port : étalé
Hauteur : 30 - 70 cm
Le + : une tige solitaire ou plusieurs tiges simples, peu ramifiées, glabres

Position : rosette
Forme : ovale, bord ondulé
Le + : verte, velue, plaquée au sol, avec petites épines

Position : terminale
Forme : capitule
Le + : jaune



! Se distingue du Liondent hipside qui a des feuilles sinuées dentées linéaires, non plaquées au sol et sans épines



Biologie

Vivace | Vent | mai - sept

Statut / Fréquence d'observation

Peu fréquente ●●●●○ Très fréquente

Commune

Ecologie

Rudérale

	A	AL	L	SF	SG	G	C	RM
Texture					■			

Humidité : sec — humide

pH : acide — basique

Nutriments : pauvre — riche

Conseils / Expertise

Espèce très présente sur les relevés et potentiellement concurrentielle pendant la période estivale.

Plante pionnière, elle se développe sur les sols fréquemment tondus.

Un travail du sol répétitif limite les populations.

Rosacées

Potentille rampante

Potentilla reptans

Reconnaissance

Port : étalé
Hauteur : 30 - 60 cm
Le + : ramifiée, rampante, poilue

Position : variable
Forme : palmée à 5 folioles ovales, dentées
Le + : verte

Position : solitaire, dispersée
Forme : 5 pétales, long pédoncule
Le + : jaune





Biologie

Vivace | Gravité / Stolons | mai - oct

Statut / Fréquence d'observation

Commune

Peu fréquente ● ● ● ● ● Très fréquente

Ecologie

Compétitrice, stress tolérante, rudérale

Texture : A | AL | L | SF | SG | G | C | RM

Humidité : sec — humide

pH : acide — basique

Nutriments : pauvre — riche

Conseils / Expertise

Espèce assez présente sur les relevés et potentiellement concurrentielle pendant la période estivale. Un travail du sol favorise sa dispersion par fragmentation des stolons. Les tontes régulières couplées à un travail du sol extensif limitent son développement.

Souvent observée dans les modalités désherbées chimiquement et/ou sol tassé.

Portulacacées

Pourpier

Portulaca groupe oleracea

Reconnaissance

Port : étalé
Hauteur : 10 - 30 cm
Le + : épaisse, ramifiée, glabre, rougeâtre

Position : variable
Forme : ovale, charnue, embrassante
Le + : vert brillant

Position : solitaire ou groupées, terminale
Forme : 4 à 6 pétales
Le + : jaune





Biologie

Annuelle — Gravité — mai - août

Statut / Fréquence d'observation

Commune

Peu fréquente ● ○ ○ ○ ○ Très fréquente

Ecologie

Rudérale

Texture : A | AL | L | SF | **SG** | G | C | RM

Humidité : sec — humide

pH : acide — basique

Nutriments : pauvre — riche

Conseils / Expertise

Espèce assez fréquente et peu problématique.

Elle apprécie les sols secs.

Plante pionnière, elle se développe sur les sols travaillés.

Portulacacées

Pourpier

Portulaca groupe oleracea

Reconnaissance

Port : étalé
Hauteur : 10 - 30 cm
Le + : épaisse, ramifiée, glabre, rougeâtre

Position : variable
Forme : ovale, charnue, embrassante
Le + : vert brillant

Position : solitaire ou groupées, terminale
Forme : 4 à 6 pétales
Le + : jaune





Biologie

Annuelle — Gravité — mai - août

Statut / Fréquence d'observation

Commune

Peu fréquente ● ○ ○ ○ ○ Très fréquente

Ecologie

Rudérale

Texture : A | AL | L | SF | **SG** | G | C | RM

Humidité : sec — humide

pH : acide — basique

Nutriments : pauvre — riche

Conseils / Expertise

Espèce assez fréquente et peu problématique.

Elle apprécie les sols secs.

Plante pionnière, elle se développe sur les sols travaillés.

Portulacacées

Pourpier

Portulaca groupe oleracea

Reconnaissance

Port : étalé
Hauteur : 10 - 30 cm
Le + : épaisse, ramifiée, glabre, rougeâtre

Position : variable
Forme : ovale, charnue, embrassante
Le + : vert brillant

Position : solitaire ou groupées, terminale
Forme : 4 à 6 pétales
Le + : jaune





Biologie

Annuelle — Gravité — mai - août

Statut / Fréquence d'observation

Commune

Peu fréquente ● ○ ○ ○ ○ Très fréquente

Ecologie

Rudérale

Texture : A | AL | L | SF | **SG** | G | C | RM

Humidité : sec — humide

pH : acide — basique

Nutriments : pauvre — riche

Conseils / Expertise

Espèce assez fréquente et peu problématique.

Elle apprécie les sols secs.

Plante pionnière, elle se développe sur les sols travaillés.

Portulacacées

Pourpier

Portulaca groupe oleracea

Reconnaissance

Port : étalé
Hauteur : 10 - 30 cm
Le + : épaisse, ramifiée, glabre, rougeâtre

Position : variable
Forme : ovale, charnue, embrassante
Le + : vert brillant

Position : solitaire ou groupées, terminale
Forme : 4 à 6 pétales
Le + : jaune





Biologie

Annuelle — Gravité — mai - août

Statut / Fréquence d'observation

Commune

Peu fréquente ● ○ ○ ○ ○ Très fréquente

Ecologie

Rudérale

Texture : A | AL | L | SF | **SG** | G | C | RM

Humidité : sec — humide

pH : acide — basique

Nutriments : pauvre — riche

Conseils / Expertise

Espèce assez fréquente et peu problématique.

Elle apprécie les sols secs.

Plante pionnière, elle se développe sur les sols travaillés.

Portulacacées

Pourpier

Portulaca groupe oleracea

Reconnaissance

Port : étalé
Hauteur : 10 - 30 cm
Le + : épaisse, ramifiée, glabre, rougeâtre

Position : variable
Forme : ovale, charnue, embrassante
Le + : vert brillant

Position : solitaire ou groupées, terminale
Forme : 4 à 6 pétales
Le + : jaune





Biologie

Annuelle — Gravité — mai - août

Statut / Fréquence d'observation

Commune

Peu fréquente ● ○ ○ ○ ○ Très fréquente

Ecologie

Rudérale

Texture : A | AL | L | SF | **SG** | G | C | RM

Humidité : sec — humide

pH : acide — basique

Nutriments : pauvre — riche

Conseils / Expertise

Espèce assez fréquente et peu problématique.

Elle apprécie les sols secs.

Plante pionnière, elle se développe sur les sols travaillés.

Astéracées

Pulicaire dysentérique

Pulicaria dysenterica

Reconnaissance

Port : dressé
Hauteur : 30 - 60 cm
Le + : ramifiée, très poilue

Position : alternes
Forme : lancéolée, embrassante, bord ondulé
Le + : verte, blanche face inférieure, velue

Position : solitaire, terminale
Forme : capitule
Le + : jaune







Biologie

Vivace | Vent | juil - sept

Statut / Fréquence d'observation

Commune

Peu fréquente ● ○ ○ ○ ○ Très fréquente

Ecologie

Compétitrice, stress tolérante

Texture : A | **AL** | L | SF | SG | G | C | RM

Humidité : sec — humide

pH : acide — basique

Nutriments : pauvre — riche

Conseils / Expertise

Espèce non présente sur les relevés mais potentiellement concurrentielle pendant la période estivale.

Apprécie l'humidité.

Les tontes régulières couplées à un travail du sol extensif limitent son développement.

Brassicacées

Ravenelle

Raphanus raphanistrum

Reconnaissance

Port : dressé
Hauteur : 20 - 60 cm
Le + : ramifiée

Position : alternes
Forme : disséquée, ovale, dentée
Le + : vert pâle

Position : grappe terminale
Forme : 4 pétales, sépales en tube
Le + : jaune pâle, veines violacées, fruits = silique globuleuse





Biologie

Annuelle | Gravité | mars- juil

Statut / Fréquence d'observation

Liste rouge européenne (IUCN)

Peu fréquente ● ○ ○ ○ ○ Très fréquente

Conseils / Expertise

Espèce assez présente sur les relevés, non problématique mais pouvant devenir envahissante.

L'enherbement tondu en système extensif limite les populations.

Ecologie

Compétitrice, rudérale

Texture : A | AL | L | SF | SG | G | C | RM

Humidité : sec — humide

pH : acide — basique

Nutriments : pauvre — riche

Brassicacées

Ravenelle

Raphanus raphanistrum

Reconnaissance

Port : dressé
Hauteur : 20 - 60 cm
Le + : ramifiée

Position : alternes
Forme : disséquée, ovale, dentée
Le + : vert pâle

Position : grappe terminale
Forme : 4 pétales, sépales en tube
Le + : jaune pâle, veines violacées, fruits = silique globuleuse





Biologie

Annuelle | Gravité | mars- juil

Statut / Fréquence d'observation

Liste rouge européenne (IUCN)

Peu fréquente ● ○ ○ ○ ○ Très fréquente

Conseils / Expertise

Espèce assez présente sur les relevés, non problématique mais pouvant devenir envahissante.

L'enherbement tondu en système extensif limite les populations.

Ecologie

Compétitrice, rudérale

Texture : A | AL | L | SF | SG | G | C | RM

Humidité : sec — humide

pH : acide — basique

Nutriments : pauvre — riche

Renonculacées

Renoncule âcre

Ranunculus acris

Reconnaissance

Port : étalé
Hauteur : 30 - 60 cm
Le + : ramifiée, pilosité variable

Position : rosette puis alternes sur tige
Forme : divisée en segments linéaires
Le + : vert foncé

Position : solitaire, terminale
Forme : 5 pétales, sépales velus
Le + : jaune brillant



! Se distingue des autres Renoncules de plus petite taille et aux feuilles moins divisées



Biologie

Vivace

Poils animaux

mai - sept

Statut / Fréquence d'observation

Peu fréquente ● ○ ○ ○ ○ Très fréquente

Commune

Conseils / Expertise

Espèce peu présente sur les relevés mais potentiellement concurrentielle pendant la période estivale.

Les tontes régulières couplées à un travail du sol extensif limitent son développement.

Ecologie

Compétitrice

Texture : A | AL | L | SF | SG | G | C | RM

Humidité : sec — humide

pH : acide — basique

Nutriments : pauvre — riche

Renonculacées

Renoncule à petites fleurs

Ranunculus parviflorus

Reconnaissance

Port : étalé
Hauteur : 10 - 40 cm
Le + : ramifiée, très poilue

Position : alternes
Forme : divisée en 5 lobes sinués, dentés
Le + : vert pâle, velue (poils souples), 2 tâches noires

Position : solitaire, terminale
Forme : petite, 5 pétales, long pédoncule
Le + : jaune, petite



! Se distingue de la Renoncule des marais qui n'a pas les feuilles couvertes de poils souples douces au toucher



Biologie

Annuelle | Poils animaux | avr - juin

Statut / Fréquence d'observation

Peu fréquente ● ○ ○ ○ ○ Très fréquente

Commune

Ecologie

Stress tolérante

Texture : A | **AL** | L | SF | SG | G | C | RM

Humidité : sec — humide

pH : acide — basique

Nutriments : pauvre — riche

Conseils / Expertise

Espèce assez présente sur les relevés, non problématique.

Observée souvent sur des sols humides.

Renonculacées

Renoncule bulbeuse

Ranunculus bulbosus

Reconnaissance

Port : étalé
Hauteur : 10 - 40 cm
Le + : renflée à la base, très poilue

Position : rosette puis alternes sur tige
Forme : divisée en 3 segments ovales, pétiolée
Le + : verte, velue

Position : solitaire, terminale
Forme : 5 pétales, long pédoncule
Le + : jaune



! Se distingue de la Renoncule rampante qui fait des rhizomes et non pas des bulbes



Conseils / Expertise

Espèce assez présente sur les relevés, non problématique.

Biologie

Vivace

Poils animaux / Bulbe

avr - juil

Statut / Fréquence d'observation

Peu fréquente ● ○ ○ ○ ○ Très fréquente

Commune

Ecologie

Compétitrice, stress tolérante, rudérale

Texture : A | AL | L | SF | SG | G | C | RM

Humidité : sec — humide

pH : acide — basique

Nutriments : pauvre — riche

Renonculacées

Renoncule des champs

Ranunculus arvensis

Reconnaissance

Port : étalé
Hauteur : 20 - 40 cm
Le + : ramifiée, creuse, pilosité variable, légèrement anthocyanée

Position : variable
Forme : divisée en 3 segments linéaires pétiolée
Le + : verte

Position : solitaire, terminale
Forme : petite, 5 pétales, long pédoncule
Le + : jaune soufre, fruits = akènes épineux



! Se distingue de la Renoncule scélérate aux fruits proéminents au centre des fleurs



Biologie

Annuelle | Poils animaux | mai - juil

Statut / Fréquence d'observation

Peu fréquente ● ○ ○ ○ ○ Très fréquente

Messicole

Ecologie

Rudérale

Texture : A | AL | L | SF | SG | G | C | RM

Humidité : sec — humide

pH : acide — basique

Nutriments : pauvre — riche

Conseils / Expertise

Espèce assez présente sur les relevés, non problématique et faisant l'objet d'un plan de conservation.

Observation à signaler au CBNSA.

Renonculacées

Renoncule des marais

Ranunculus sardous

Reconnaissance

Port : étalé
Hauteur : 10 - 50 cm
Le + : ramifiée

Position : alternes
Forme : divisée en 2 à 5 lobes, ovales, dentée
Le + : verte, basale glabre puis velue

Position : solitaire, terminale
Forme : 5 pétales, long pédoncule
Le + : jaune



! Se distingue de la Renoncule à petites fleurs qui est beaucoup plus poilue sur les feuilles



Conseils / Expertise

Espèce assez présente pouvant être concurrentielle durant la période estivale.

Apprécie les sols humides, et compactés.

L'assainissement du sol limite son développement.

Biologie

Annuelle | Vent | mai - août

Statut / Fréquence d'observation

Peu fréquente ● ○ ○ ○ ○ Très fréquente

Commune

Ecologie

Stress tolérante, rudérale

Texture : A | AL | L | **SF** | SG | G | C | RM

Humidité : sec — humide

pH : acide — basique

Nutriments : pauvre — riche

Renonculacées

Renoncule rampante

Ranunculus repens

Reconnaissance

Port : étalé
Hauteur : 20 - 50 cm
Le + : ramifiée

Position : alternes
Forme : divisée en 3 à 5 lobes, ovales, dentés
Le + : verte, glabre à peu velue, 2 tâches noirs

Position : solitaire, terminale
Forme : 5 pétales, long pédoncule
Le + : jaune



! Se distingue de la Renoncule bulbeuse qui fait des bulbes et non pas des rhizomes



Biologie

Vivace

Poils animaux / Stolons

mai - sept

Statut / Fréquence d'observation

Peu fréquente ● ○ ○ ○ ○ Très fréquente

Liste rouge européenne (IUCN)

Conseils / Expertise

Espèce assez présente pouvant être concurrentielle durant la période estivale.

Apprécie les sols humides. L'assainissement du sol limite son développement.

Ecologie

Compétitrice, stress tolérante, rudérale

Texture : A | AL | L | SF | SG | G | C | RM

Humidité : sec — humide

pH : acide — basique

Nutriments : pauvre — riche

Renonculacées

Renoncule scélérate

Ranunculus sceleratus

Reconnaissance

Port : étalé
Hauteur : 8 - 80 cm
Le + : ramifiée, peu poilue

Position : alternes
Forme : divisée en 3 lobes ovales dentés verte
Le + :

Position : solitaire, terminale
Forme : petite, 5 pétales, long pédoncule
Le + : jaune, fruits = épis ressemblant au Plantain lancéolé



! Se distingue de la Renoncule des champs, plus rare, sans fruits proéminents au centre des fleurs



Conseils / Expertise

Espèce non présente sur les relevés.

Apprécie les sols humides (témoigne de sol hydromorphes voire inondés) et riches en éléments nutritifs.

Biologie

Annuelle | Eau | mai - sept

Statut / Fréquence d'observation

Peu fréquente ● ○ ○ ○ ○ Très fréquente

Liste rouge européenne (IUCN)

Ecologie

Stress tolérante, rudérale

Texture : A | AL | L | SF | SG | G | C | RM

Humidité : sec – humide

pH : acide – basique

Nutriments : pauvre – riche

Astéracées

Salsifis des prés

Tragopogon pratensis

Reconnaissance

Port : dressé
Hauteur : 30 - 80 cm
Le + : glabre

Position : basales opposées puis alternes
Forme : linéaire, pointue, ondulée, embrassante
Le + : vert pâle, nervures visibles

Position : solitaire, terminale
Forme : capitule, longs sépales
Le + : jaune





Biologie

Vivace | Vent | avr - mai

Statut / Fréquence d'observation

Commune

Peu fréquente ● ○ ○ ○ ○ Très fréquente

Conseils / Expertise

Espèce peu présente sur les relevés et non problématique.

Ecologie

Compétitrice, stress tolérante, rudérale

Texture : A | AL | L | SF | SG | G | C | RM

Humidité : sec — humide

pH : acide — basique

Nutriments : pauvre — riche

Astéracées

Séneçon commun

Senecio vulgaris

Reconnaissance

Port : dressé
Hauteur : 20 - 40 cm
Le + : ramifiée, anguleuse, creuse, poilue

Position : alternes
Forme : lobée, ondulée, embrassante sur tige
Le + : verte

Position : grappe terminale
Forme : capitule avec fleurs toutes tubulées
Le + : jaune, points noirs à la base du calice



! Se distingue des autres Séneçons qui ont aussi des fleurs ligulées



Biologie

Annuelle | Vent | janv - dec

Statut / Fréquence d'observation

Peu fréquente ●●●●○ Très fréquente

Commune

Ecologie

Rudérale

Texture : A | AL | L | SF | SG | G | C | RM

Humidité : sec — humide

pH : acide — basique

Nutriments : pauvre — riche

Conseils / Expertise

Espèce très présente sur les relevés pouvant être envahissante.

Pionnière elle est favorisée par le travail du sol et le désherbage.

Astéracées

Séneçon de Jacobée

Jacobaea vulgaris

Reconnaissance

Port : dressé
Hauteur : 30 - 80 cm
Le + : ramifiée, rougeâtre

Position : alternes
Forme : ovale, sinuée, dentée
Le + : vert foncé

Position : grappe terminale
Forme : capitule avec fleurs ligulées et tubulées
Le + : jaune, points noirs à la base du calice





Biologie

Vivace | Vent | mai - juil

Statut / Fréquence d'observation

Commune

Peu fréquente ● ○ ○ ○ ○ Très fréquente

Conseils / Expertise

Espèce peu présente sur les relevés pouvant être envahissante.

Les tontes et le travail du sol limitent son développement.

Ecologie

Compétitrice

Texture : A | AL | L | **SF** | SG | G | C | RM

Humidité : sec — humide

pH : acide — basique

Nutriments : pauvre — riche

Astéracées

Séneçon du cap

Senecio inaequidens

Reconnaissance

Port : dressé, forme des touffes
Hauteur : 30 - 50 cm
Le + : ramifiée, ligneuse

Position : alternes
Forme : linéaire, dentée
Le + : verte, nervure centrale visible

Position : grappe terminale
Forme : capitule avec fleurs ligulées et tubulées
Le + : jaune, points noirs à la base du calice



! Se distingue des autres Séneçons qui n'ont pas les feuilles linéaires



Biologie

Vivace | Vent | juin - sept

Statut / Fréquence d'observation

Peu fréquente ● ○ ○ ○ ○ Très fréquente

Exotique

Ecologie

Compétitrice, stress tolérante

Texture : A | AL | L | **SF** | SG | G | C | RM

Humidité : sec — humide

pH : acide — basique

Nutriments : pauvre — riche

Conseils / Expertise

Espèce peu présente sur les relevés, exotique envahissante et potentiellement concurrentielle pendant la période estivale.

Les tontes limitent son développement. Le travail du sol (perturbations) peut contribuer à son expansion.

Brassicacées

Sisymbre officinal

Sisymbrium officinale

Reconnaissance

Port : dressé
Hauteur : 90 cm
Le + : ramifiée , poilue

Position : alternes
Forme : sinuée, dentée, court pétiole au sommet
Le + : verte, nervures blanches

Position : grappe terminale
Forme : 4 pétales
Le + : jaune pâle, petites. Fruits = siliques plaquées contre tige





Biologie

Annuelle | Vent | mai - sept

Statut / Fréquence d'observation

Liste rouge européenne (IUCN)

Peu fréquente ● ○ ○ ○ ○ Très fréquente

Conseils / Expertise

Espèce peu présente sur les relevés et non problématique.

Ecologie

Compétitrice, rudérale

Texture : A | AL | L | SF | SG | G | C | RM

Humidité : sec — humide

pH : acide — basique

Nutriments : pauvre — riche

Astéracées

Souci des champs

Calendula arvensis

Reconnaissance

Port :	dressé
Hauteur :	8 - 30 cm
Le + :	ramifiée, anguleuse, creuse

Position :	alternes
Forme :	lancéolée, dentée, embrassante
Le + :	vert pâle

Position :	terminale
Forme :	capitule
Le + :	jaune, orange





Biologie

Annuelle | Poils animaux | avr - oct

Statut / Fréquence d'observation

PNA Messicole

Peu fréquente ● ○ ○ ○ ○ Très fréquente

Conseils / Expertise

Espèce messicole faisant l'objet d'un plan de conservation. Signaler sa présence au CBNSA.

Plante pionnière, elle apprécie les sols à pH basique et se développe surtout sur les sols travaillés et non tondus.

Ecologie

Rudérale

Texture : A | AL | **L** | SF | SG | G | C | RM

Humidité : sec — humide

pH : acide — basique

Nutriments : pauvre — riche

Fabacées

Trèfle champêtre

Trifolium campestre

Reconnaissance

Port : étalé
Hauteur : 10 - 30 cm
Le + : ramifiée, peu poilue

Position : alternes
Forme : trifoliée, folioles ovales
Le + : verte, stipules embrassantes ciliées

Position : dispersée
Forme : tête globuleuse
Le + : jaune



! Se distingue de la Luzerne lupuline qui a une inflorescence en grappe dispersée de petite taille



Biologie

Annuelle | Poils animaux | mai - sept

Statut / Fréquence d'observation

Peu fréquente ● ○ ○ ○ ○ Très fréquente

Commune

Ecologie

Rudérale

Texture : A | AL | L | SF | SG | G | C | RM
Humidité : sec — humide
pH : acide — basique
Nutriments : pauvre — riche

Conseils / Expertise

Espèce peu présente sur les relevés et non problématique.

Apprécie les sols travaillés (plante pionnière).

Liliacées

Tulipe sp.

Tulipe

Reconnaissance

Port : dressé
Hauteur : non renseigné
Le + : glabre

Position : basales opposées
Forme : lancéolée, épaisse
Le + : vert pâle

Position : terminale
Forme : 6 grandes pétales
Le + : jaune, rouge selon le genre





Biologie

Vivace

avr - mai

Statut / Fréquence d'observation

Messicole

Peu fréquente ● ○ ○ ○ ○ Très fréquente

Conseils / Expertise

Espèce peu présente et non concurrentielle.

Certaines espèces sont protégées.

Un travail du sol superficiel / ponctuel est favorable lorsqu'il est mis en œuvre à la période favorable (hors développement de l'espèce).

Ecologie

Non renseigné

Texture : A | AL | L | SF | SG | G | C | RM

Humidité : sec — humide

pH : acide — basique

Nutriments : pauvre — riche

Rosacées

Alchémille des champs

Aphanes arvensis

Reconnaissance

Port : dressé ou étalé
Hauteur : 5 - 20 cm
Le + : ramifiée, poils courts

Position : alternes
Forme : trois lobes échancrés
Le + : verte, velue, pétiolée

Position : dispersée
Forme : glomérule
Le + : verte





Biologie

Annuelle | Gravité | avr - juil

Statut / Fréquence d'observation

Commune

Peu fréquente ●●●○○ Très fréquente

Conseils / Expertise

Espèce fréquente sur les relevés floristiques, non concurrentielle.

Plante pionnière, elle se développe surtout sur les sols travaillés et non tondus.

Ecologie

Rudérale

Texture : A | AL | L | **SF** | SG | G | C | RM

Humidité : sec — humide

pH : acide — basique

Nutriments : pauvre — riche

Amaranthacées

Amarante couchée

Amaranthus deflexus

Reconnaissance

Port : étalé,
Hauteur : 30 - 80 cm
Le + : pilosité variable

Position : alternes
Forme : ovale, pétiolée, bord ondulé
Le + : verte

Position : grappe terminale
Forme : glomérule
Le + : blanche, rose





Biologie

Annuelle | Gravité | juin - oct

Statut / Fréquence d'observation

Exotique

Peu fréquente ● ○ ○ ○ ○ Très fréquente

Conseils / Expertise

Espèce exotique, peu présente sur les relevés et de fait non problématique.

Ecologie

Compétitrice, rudérale

Texture : A | AL | L | SF | SG | G | C | RM
Humidité : sec — humide
pH : acide — basique
Nutriments : pauvre — riche

Amaranthacées

Amarante réfléchie

Amaranthus retroflexus

Reconnaissance

Port : dressé
Hauteur : 20 - 80 cm
Le + : très poilue

Position : alternes
Forme : ovale, pétiolée, bord ondulé
Le + : vert pâle, face inf. violacée, velue

Position : grappe terminale
Forme : glomérule
Le + : verte, jaunâtre





Biologie

Annuelle | Gravité | juil - sept

Statut / Fréquence d'observation

Exotique

Peu fréquente ●●○○○ Très fréquente

Ecologie

Compétitrice, rudérale

Texture : A | AL | L | SF | SG | G | C | RM

Humidité : sec — humide

pH : acide — basique

Nutriments : pauvre — riche

Conseils / Expertise

Espèce pouvant devenir envahissante et concurrentielle vis-à-vis de la vigne pendant la période estivale.

Plus présente sur sols limoneux.

Astéracées

Armoise commune

Artemisia vulgaris

Reconnaissance

Port :	dressé
Hauteur :	70 - 120 cm
Le + :	robuste, striée, rougeâtre

Position :	alternes
Forme :	profondément divisée, embrassante
Le + :	verte, blanche, face inf. cotonneuse

Position :	grappe terminale
Forme :	capitule
Le + :	verte, blanchâtre, odeur citronnée





Biologie

Vivace | Gravité | juil - sept

Statut / Fréquence d'observation

Liste rouge européenne (IUCN)

Peu fréquente ● ○ ○ ○ ○ Très fréquente

Ecologie

Compétitrice

Texture : A | AL | **L** | SF | SG | G | C | RM

Humidité : sec — humide

pH : acide — basique

Nutriments : pauvre — riche

Conseils / Expertise

Espèce non problématique mais pouvant devenir envahissante et concurrentielle.

Elle apprécie les sols limoneux riches en éléments nutritifs.

Le travail du sol limite les populations.

Astéracées

Armoise commune

Artemisia vulgaris

Reconnaissance

Port : dressé
Hauteur : 70 - 120 cm
Le + : robuste, striée, rougeâtre

Position : alternes
Forme : profondément divisée, embrassante
Le + : verte, blanche, face inf. cotonneuse

Position : grappe terminale
Forme : capitule
Le + : verte, blanchâtre





Biologie

Vivace | Gravité | juil - sept

Statut / Fréquence d'observation

Liste rouge européenne (IUCN)

Peu fréquente ● ○ ○ ○ ○ Très fréquente

Conseils / Expertise

Espèce non problématique mais pouvant devenir envahissante et concurrentielle.

Elle apprécie les sols limoneux riches en éléments nutritifs.

Le travail du sol limite les populations.

Ecologie

Compétitrice

Texture : A | AL | L | SF | SG | G | C | RM

Humidité : sec — humide

pH : acide — basique

Nutriments : pauvre — riche

Aracées

Arum d'Italie

Arum italicum

Reconnaissance

Port : dressé
Hauteur : 5 - 40 cm
Le + : épaisse

Position : basales
Forme : triangulaire, forme en fer de lance
Le + : vert foncé, veines blanches, glabre

Position : spadice terminale
Forme : petite
Le + : verte, jaune, fruits = boules rouges, floraison avant les feuilles







Biologie

Vivace

Digestion animaux / bulbe

juin - sept

Statut / Fréquence d'observation

Commune

Peu fréquente ● ○ ○ ○ ○ Très fréquente

Conseils / Expertise

Espèce non problématique.

Le travail du sol limite les populations.

Ecologie

Stress tolérante, rudérale

Texture : A | AL | L | SF | SG | G | C | RM

Humidité : sec — humide

pH : acide — basique

Nutriments : pauvre — riche

Apiacées

Chardon Roland

Reconnaissance

Aussi appelé Panicaut champêtre - *Eryngium campestre*

Port : étalé
Hauteur : 30 - 60 cm
Le + : ramifiée, aiguillonnée

Position : alternes
Forme : disséquée, dentée, embrassante
Le + : verte, épineuse

Position : terminale
Forme : tête globuleuse
Le + : blanche, verte





Biologie

Vivace

Poils animaux/ Vent

juil - sept

Statut / Fréquence d'observation

Commune

Peu fréquente ● ○ ○ ○ ○ Très fréquente

Conseils / Expertise

Espèce peu présente sur les relevés mais pouvant être concurrentielle pendant la période estivale.

Apprécie les sols à pH basique.

Le travail du sol limite les populations.

Ecologie

Compétitrice, stress tolérante

Texture : A | AL | L | SF | SG | G | C | RM

Humidité : sec — humide

pH : acide — basique

Nutriments : pauvre — riche

Amaranthacées

Chénopode blanc

Chenopodium album

Reconnaissance

Port :	dressé
Hauteur :	20 - 100 cm
Le + :	anguleuse, rougeâtre

Position :	alternes
Forme :	ovales, dentée, long pétiole
Le + :	verte, face inférieure blanche farineuse

Position :	terminale
Forme :	petite, glomérule
Le + :	verte, blanchâtre





Biologie

Annuelle | Gravité | juin - oct

Statut / Fréquence d'observation

Commune

Peu fréquente ● ○ ○ ○ ○ Très fréquente

Conseils / Expertise

Espèce assez présente sur les relevés pouvant être envahissante et concurrentielle.

Limiter le travail du sol et tondre régulièrement pour limiter les populations.

Ecologie

Compétitrice, rudérale

Texture	A	**AL**	L	SF	SG	G	C	RM

Humidité : sec — humide

pH : acide — basique

Nutriments : pauvre — riche

Brassicacées

Corne-de-cerf à deux lobes

Lepidium didymum

Reconnaissance

Port :	étalé
Hauteur :	10 - 50 cm
Le + :	ramifiée, très poilue

Position :	rosette puis alternes sur tige
Forme :	lobée, sinuée
Le + :	verte, poils glanduleux

Position :	dispersée
Forme :	pédonculée
Le + :	verte, fruits = grappe de petites boules



Biologie

Annuelle | Vent | mai - sept

Statut / Fréquence d'observation

Exotique

Peu fréquente ● ○ ○ ○ ○ Très fréquente

Ecologie

Rudérale

Texture : A | AL | L | SF | SG | G | C | RM

Humidité : sec — humide

pH : acide — basique

Nutriments : pauvre — riche

Conseils / Expertise

Espèce exotique, peu présente sur les relevés mais pouvant devenir envahissante.

Plante pionnière, elle est favorisée par le travail du sol, l'enherbement limite son développement.

Témoigne de sols compactés.

Brassicacées

Corne-de-cerf à deux lobes

Lepidium didymum

Reconnaissance

Port :	étalé
Hauteur :	10 - 50 cm
Le + :	ramifiée, très poilue

Position :	rosette puis alternes sur tige
Forme :	lobée, sinuée
Le + :	verte, poils glanduleux

Position :	dispersée
Forme :	pédonculée
Le + :	verte, fruits = grappe de petites boules

Biologie

Annuelle | Vent | mai - sept

Statut / Fréquence d'observation

Exotique

Peu fréquente ● ○ ○ ○ ○ Très fréquente

Ecologie

Rudérale

Texture : A | AL | **L** | SF | SG | G | C | RM

Humidité : sec — humide

pH : acide — basique

Nutriments : pauvre — riche

Conseils / Expertise

Espèce exotique, peu présente sur les relevés mais pouvant devenir envahissante.

Plante pionnière, elle est favorisée par le travail du sol, l'enherbement limite son développement.

Témoigne de sols compactés.

Euphorbiacées

Euphorbe petit-cyprès

Euphorbia cyparissias

Reconnaissance

Port : dressé
Hauteur : 20 - 50 cm
Le + : glabre

Position : alternes
Forme : linéaire
Le + : verte, nervure centrale blanche

Position : ombelle terminale
Forme : long pétiole grêle
Le + : verte, jaune



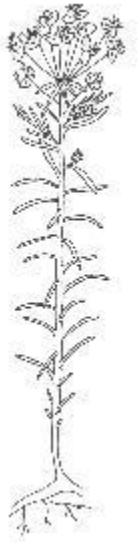

Biologie

Vivace | Fourmis | avr - juin

Statut / Fréquence d'observation

Commune

Peu fréquente ● ○ ○ ○ ○ Très fréquente

Ecologie

Compétitrice, stress tolérante, rudérale

Texture : A | AL | L | SF | SG | G | C | RM

Humidité : sec — humide

pH : acide — basique

Nutriments : pauvre — riche

Conseils / Expertise

Espèce peu présente sur les relevés mais pouvant être concurrentielle pendant la période estivale.

Le travail du sol limite les populations.

Euphorbiacées

Euphorbe réveil-matin

Euphorbia helioscopa

Reconnaissance

Port :	dressé
Hauteur :	10 - 50 cm
Le + :	épaisse, glabre

Position :	alternes
Forme :	ovale, embrassante
Le + :	verte, jaune, nervure centrale blanche

Position :	ombelle terminale, 5 à 7 fleurs
Forme :	pédoncule court
Le + :	verte, jaune





Biologie

Annuelle | Fourmis | avr - nov

Statut / Fréquence d'observation

Commune

Peu fréquente ● ○ ○ ○ ○ Très fréquente

Conseils / Expertise

Espèce assez présente sur les relevés et non problématique.

Plante pionnière, elle se développe surtout sur les sols travaillés et désherbés.

Ecologie

Rudérale

Texture : A | AL | L | SF | SG | G | C | RM

Humidité : sec — humide

pH : acide — basique

Nutriments : pauvre — riche

Astéracées

Gnaphale américaine

Gamochaeta americana

Reconnaissance

Port :	dressé
Hauteur :	5 - 20 cm
Le + :	épaisse, très poilue, soyeuse

Position :	rosette puis alternes sur tige
Forme :	ovale, linéaire, embrassante sur tige
Le + :	vert brillant face sup. , blanche face inf.

Position :	grappe terminale
Forme :	glomérule
Le + :	marron, blanche



Biologie

Annuelle | Gravité | juil - oct

Statut / Fréquence d'observation

Exotique

Peu fréquente ● ○ ○ ○ ○ Très fréquente

Ecologie

Rudérale

Texture : A | AL | L | SF | SG | G | C | RM

Humidité : sec — humide

pH : acide — basique

Nutriments : pauvre — riche

Conseils / Expertise

Espèce peu présente sur les relevés, exotique envahissante et potentiellement concurrentielle pendant la période estivale.

L'assainissement de la parcelle limite son développement, de même que les perturbations et le tassement de sol.

Astéracées

Gnaphale des marais

Gnaphalium uliginosum

Reconnaissance

Port : dressé
Hauteur : 10 - 30 cm
Le + : épaisse, très poilue

Position : rosette puis alternes sur tige
Forme : lancéolée à la base puis linéaire
Le + : vert pâle, voile duveteux

Position : grappe terminale
Forme : glomérule
Le + : marron, jaune, duvet blanchâtre





Biologie

Annuelle | Vent | juil - oct

Statut / Fréquence d'observation

Commune

Peu fréquente ● ○ ○ ○ ○ Très fréquente

Conseils / Expertise

Espèce assez présente sur les relevés et potentiellement concurrentielle pendant la période estivale. Elle apprécie les sols humides. Plante pionnière, elle se développe surtout sur les sols travaillés. L'assainissement de la parcelle limite son développement.

Ecologie

Rudérale

Texture : A | AL | L | **SF** | SG | G | C | RM
Humidité : sec — humide
pH : acide — basique
Nutriments : pauvre — riche

Araliacées

Lierre

Hedera helix

Reconnaissance

Port : grimpant/rampant
Hauteur : < 250 cm
Le + : ligneuse, glabre

Position : alternes
Forme : triangulaire
Le + : vert brillant, nervures blanches

Position : ombelle terminale
Forme : boule
Le + : verte, jaune





Biologie

Vivace | Digestion animaux | mai - sept

Statut / Fréquence d'observation

Liste rouge européenne (IUCN)

Peu fréquente ● ○ ○ ○ ○ Très fréquente

Conseils / Expertise

Espèce assez présente sur les relevés, envahissante, potentiellement concurrentielle et très problématique lorsqu'elle se développe dans les pieds de vigne. Elle reste très intéressante à conserver aux abords de la vigne.

Un travail du sol limite les populations.

Ecologie

Compétitrice, stress tolérante

Texture : A | AL | L | SF | SG | G | **C** | RM

Humidité : sec — humide

pH : acide — basique

Nutriments : pauvre — riche

Astéracées

Matricaire sans rayon

Matricaria discoidea

Reconnaissance

Port : étalé
Hauteur : 5 - 30 cm
Le + : ramifiée, glabre

Position : alternes
Forme : divisée en segments linéaires
Le + : verte

Position : terminale
Forme : capitule sans fleurs ligulées, pédonculé
Le + : verte, jaune, odeur d'ananas





Biologie

Annuelle | Gravité | juin - nov

Statut / Fréquence d'observation

Commune

Peu fréquente ● ○ ○ ○ ○ Très fréquente

Ecologie

Rudérale

Texture : A | AL | L | SF | SG | G | C | RM

Humidité : sec — humide

pH : acide — basique

Nutriments : pauvre — riche

Conseils / Expertise

Espèce non présente sur les relevés et peu problématique.

Plante pionnière, elle se développe sur les sols travaillés.

Espèce exotique favorisée par les sols compactés.

Euphorbiacées

Mercuriale annuelle

Mercurialis annua

Reconnaissance

Port : dressé
Hauteur : 10 - 50 cm
Le + : ramifiée, glabre

Position : opposées
Forme : lancéolée, sinuée
Le + : vert pâle

Position : grappe dispersée, à l'aisselle des feuille
Forme : glomérule, long pédoncule
Le + : verte, jaune



! Se distingue de la Mercuriale pérenne qui a un système racinaire fasciculé (espèce surtout forestière)



Conseils / Expertise

Espèce peu présente sur les relevés et peu problématique.

Elle apprécie les sols riches en éléments nutritifs.

Plante pionnière, elle se développe sur les sols travaillés et désherbés chimiquement.

Biologie

Annuelle | Fourmis | avr - nov

Fréquence d'observation / Statut

Peu fréquente ● ○ ○ ○ ○ Très fréquente

Commune

Ecologie

Rudérale

Texture : A | AL | L | SF | SG | G | C | RM

Humidité : sec — humide

pH : acide — basique

Nutriments : pauvre — riche

Euphorbiacées

Mercuriale pérenne

Mercurialis perennis

Reconnaissance

Port : dressé
Hauteur : 20 - 40 cm
Le + : glabre, non ramifiée

Position : opposées
Forme : lancéolée, large, sinuée
Le + : verte, stipules ovales

Position : grappe dispersée, à l'aisselle des feuilles
Forme : glomérule, long pédoncule
Le + : verte, jaune



! Se distingue de la Mercuriale annuelle qui a un système racinaire pivotant (plus commune en vignes)



Biologie

Vivace

Poils animaux/ Stolons

mai - sept

Fréquence d'observation / Statut

Peu fréquente — Très fréquente

Commune

Ecologie

Compétitrice, rudérale

Texture : A | AL | L | SF | SG | G | C | RM

Humidité : sec — humide

pH : acide — basique

Nutriments : pauvre — riche

Conseils / Expertise

Espèce peu présente sur les relevés mais potentiellement concurrentielle.

Un travail du sol favorise sa dispersion par fragmentation des stolons, le meilleur moyen pour limiter son développement est de laisser l'enherbement.

Espèce surtout forestière et occasionnelle en vignes.

Urticacées

Ortie dioïque

Urtica dioïca

Reconnaissance

Port : dressé
Hauteur : 50 - 100 cm
Le + : très poilue

Position : opposées
Forme : ovale en cœur, dentée
Le + : verte, urticante

Position : grappe, à l'aisselle des feuilles
Forme : petite, glomérule, sans pétale
Le + : verte





Biologie

Vivace

Poils animaux / Rhizome

juin - oct

Statut / Fréquence d'observation

Liste rouge européenne (IUCN)

Peu fréquente ● ○ ○ ○ ○ Très fréquente

Ecologie

Compétitrice

Texture : A | AL | L | SF | SG | G | C | RM

Humidité : sec — humide

pH : acide — basique

Nutriments : pauvre — riche

Conseils / Expertise

Espèce peu présente sur les relevés pouvant être concurrentielle pendant la période estivale.

Le travail disperse les rhizomes par fragmentation mais fragilise la plante à termes.

Espèce nitrophile.

Rosacées

Petite pimprenelle

Poterium sanguisorba

Reconnaissance

Port : étalé
Hauteur : 20 - 60 cm
Le + : glabre, rougeâtre

Position : alternes
Forme : 9 à 25 folioles ovales, dentées
Le + : verte

Position : terminale
Forme : tête globuleuse, sans pétales
Le + : verte





Biologie

Vivace | Gravité | mai - oct

Statut / Fréquence d'observation

Commune

Peu fréquente ● ○ ○ ○ ○ Très fréquente

Ecologie

Compétitrice, stress tolérante, rudérale

Texture : A | AL | L | SF | SG | G | C | RM

Humidité : sec — humide

pH : acide — basique

Nutriments : pauvre — riche

Conseils / Expertise

Espèce peu présente sur les relevés mais potentiellement concurrentielle pendant la période estivale.

Les tontes régulières couplées à un travail du sol extensif limitent son développement.

Phytolaccacées

Phytolaque américaine

Phytolacca americana

Reconnaissance

Port : dressé
Hauteur : 100 - 200 cm
Le + : ramifiée, épaisse, creuse, glabre, racine = tubercule

Position : alternes
Forme : ovale, large, glabre
Le + : vert clair puis rose à rouge vif à maturité, fruits = baies noires à maturité

Position : grappe terminale
Forme : glomérule
Le + : verte, blanche





Biologie

Vivace | Digestion animaux | mai - sept

Statut / Fréquence d'observation

Exotique

Peu fréquente ● ○ ○ ○ ○ Très fréquente

Ecologie

Compétitrice

Texture : A | **AL** | L | SF | SG | G | C | RM

Humidité : sec — humide

pH : acide — basique

Nutriments : pauvre — riche

Conseils / Expertise

Espèce peu présente sur les relevés, exotique envahissante et potentiellement concurrentielle pendant la période estivale.

L'enherbement limite son développement.

Aurait été introduite en Gironde pour colorer les vins.

Phytolaccacées

Phytolaque américaine

Phytolacca americana

Reconnaissance

Port : dressé
Hauteur : 100 - 200 cm
Le + : ramifiée, épaisse, creuse, glabre, racine = tubercule

Position : alternes
Forme : ovale, large, glabre
Le + : vert clair puis rose à rouge vif à maturité, fruits = baies noires à maturité

Position : grappe terminale
Forme : glomérule
Le + : verte, blanche





Biologie

Vivace | Digestion animaux | mai - sept

Statut / Fréquence d'observation

Exotique

Peu fréquente ● ○ ○ ○ ○ Très fréquente

Ecologie

Compétitrice

Texture : A | AL | L | SF | SG | G | C | RM
Humidité : sec — humide
pH : acide — basique
Nutriments : pauvre — riche

Conseils / Expertise

Espèce peu présente sur les relevés, exotique envahissante et potentiellement concurrentielle pendant la période estivale.

L'enherbement limite son développement.

Aurait été introduite en Gironde pour colorer les vins.

Plantaginacées

Plantain corne-de-cerf

Plantago coronopus

Reconnaissance

Port : étalé
Hauteur : 5 - 40 cm
Le + : glabre

Position : basales en rosette
Forme : divisée en segments linéaires, lancéolés
Le + : verte

Position : terminale
Forme : épis
Le + : verte, blanche





Biologie

Vivace

Gravité / Animaux

mai - juil

Statut / Fréquence d'observation

Commune

Peu fréquente ● ○ ○ ○ ○ Très fréquente

Conseils / Expertise

Espèce peu présente sur les relevés mais potentiellement concurrentielle pendant la période estivale.

Des tontes régulières couplées à un travail du sol extensif limitent son développement.

Témoigne de sols compactés.

Ecologie

Stress tolérante

Texture : A | AL | L | SF | **SG** | G | C | RM

Humidité : sec — humide

pH : acide — basique

Nutriments : pauvre — riche

Plantaginacées

Plantain lancéolé

Plantago lanceolata

Reconnaissance

Port : étalé
Hauteur : 10 - 50 cm
Le + : glabre

Position : basales en rosette
Forme : lancéolées, étroites
Le + : verte, nervures marquées

Position : terminale
Forme : épis court
Le + : verte, noire



! Se distingue des autres plantains par ses feuilles plus étroites et son épi court.



Biologie

Vivace

Gravité / Animaux

avr - oct

Fréquence d'observation / Statut

Peu fréquente ● ● ● ● ● Très fréquente

Liste rouge européenne (IUCN)

Ecologie

Compétitrice, stress tolérante, rudérale

Texture : A | AL | L | SF | SG | G | C | RM

Humidité : sec — humide

pH : acide — basique

Nutriments : pauvre — riche

Conseils / Expertise

Espèce très présente sur les relevés et potentiellement concurrentielle pendant la période estivale.

Les tontes régulières couplées à un travail du sol extensif limitent son développement.

Plantaginacées

Plantain majeur

Plantago major

Reconnaissance

Port : étalé
Hauteur : 10 - 50 cm
Le + : glabre

Position : basales en rosette
Forme : ovale, large
Le + : vert clair, nervures marquées

Position : terminale
Forme : épi très allongé
Le + : verte, blanche



! Se distingue des autres plantains par ses feuilles plus larges et son épi très allongé



Biologie

Vivace

Gravité / Animaux

mai - nov

Fréquence d'observation / Statut

Peu fréquente ● ○ ○ ○ ○ Très fréquente

Liste rouge européenne (IUCN)

Ecologie

Compétitrice, stress tolérante, rudérale

Texture : A | AL | L | SF | SG | G | C | RM

Humidité : sec — humide

pH : acide — basique

Nutriments : pauvre — riche

Conseils / Expertise

Espèce assez présente sur les relevés et potentiellement concurrentielle pendant la période estivale.

Les tontes régulières couplées à un travail du sol extensif limitent son développement.

Plantaginacées

Plantain moyen

Plantago media

Reconnaissance

Port :	étalé
Hauteur :	20 - 50 cm
Le + :	glabre

Position :	basales en rosette
Forme :	ovale
Le + :	vert clair, nervures marquées

Position :	terminale
Forme :	épis moyen
Le + :	verte, blanche



! Se distingue du Plantain majeur par ses feuilles moins larges



Biologie

Vivace | Gravité / Animaux | mai - sept

Fréquence d'observation / Statut

Peu fréquente ● ○ ○ ○ ○ Très fréquente

Commune

Ecologie

Compétitrice, stress tolérante, rudérale

Texture : A | AL | **L** | SF | SG | G | C | RM

Humidité : sec — humide

pH : acide — basique

Nutriments : pauvre — riche

Conseils / Expertise

Espèce assez présente sur les relevés et potentiellement concurrentielle pendant la période estivale.

Les tontes régulières couplées à un travail du sol extensif limitent son développement.

Equisetacées

Prêle des champs

Equisetum arvense

Reconnaissance

Port :	dressé
Hauteur :	10-25 cm (fertiles) ; 20-60 cm (stériles)
Le + :	robuste

Position :	verticillées
Forme :	linéaire
Le + :	verte

Position :	épis
Forme :	petites, nombreuses
Le + :	marron, blanche



Forme stérile





Forme fertile

Biologie

Vivace | Rhizome | mars - mai

Statut / Fréquence d'observation

Liste rouge européenne (IUCN)

Peu fréquente ● ○ ○ ○ ○ Très fréquente

Ecologie

Compétitrice, rudérale

Texture : A | AL | **L** | SF | SG | G | C | RM

Humidité : sec — humide

pH : acide — basique

Nutriments : pauvre — riche

Conseils / Expertise

Espèce peu présente sur les relevés, elle est envahissante et peut devenir concurrentielle pour la vigne durant la période estivale. Un travail du sol favorise sa dispersion par fragmentations des rhizomes le meilleur moyen pour limiter son développement est l'assainissement hydrique de la parcelle.

Polygonacées

Rumex à feuilles obtuses

Rumex obtusifolius

Reconnaissance

Port : dressé
Hauteur : 50 - 100 cm
Le + : ramifiée, striée

Position : alternes
Forme : ovale, large, en cœur à la base
Le + : verte, nervures visibles

Position : grappe terminale
Forme : glomérule
Le + : verte, rouge





Biologie

Vivace | Poils animaux | juin - sept

Statut / Fréquence d'observation

Commune

Peu fréquente ● ○ ○ ○ ○ Très fréquente

Ecologie

Compétitrice

Texture : A | AL | L | SF | SG | G | C | RM

Humidité : sec — humide

pH : acide — basique

Nutriments : pauvre — riche

Conseils / Expertise

Espèce assez fréquente pouvant être concurrentielle durant la période estivale.

Le travail du sol limite son développement.

Espèce nitrophile des terrains compacts.

Polygonacées

Rumex crépu

Rumex crispus

Reconnaissance

Port : étalé
Hauteur : 50 - 100 cm
Le + : ramifiée, striée

Position : alternes
Forme : lancéolée, crénelée, ondulée
Le + : verte, nervures visibles

Position : grappe dispersée
Forme : glomérule
Le + : verte, jaune





Biologie

Vivace | Vent | juil - sept

Statut / Fréquence d'observation

Liste rouge européenne (IUCN)

Peu fréquente ●●●●○ Très fréquente

Ecologie

Compétitrice

Texture : A | AL | L | SF | SG | G | C | RM

Humidité : sec — humide

pH : acide — basique

Nutriments : pauvre — riche

Conseils / Expertise

Espèce très fréquente pouvant être concurrentielle durant la période estivale.

L'assainissement et le travail du sol limitent son développement.

Polygonacées

Rumex violon

Rumex pulcher

Reconnaissance

Port : étalé
Hauteur : 20 - 60 cm
Le + : ramifiée

Position : alternes
Forme : feuilles basales en forme de violon
Le + : verte

Position : grappe terminale
Forme : glomérule
Le + : verte, rouge





Biologie

Vivace

Poils animaux

mai - sept

Statut / Fréquence d'observation

Commune

Peu fréquente ● ○ ○ ○ ○ Très fréquente

Conseils / Expertise

Espèce assez fréquente pouvant être concurrentielle durant la période estivale.

Le travail du sol limite son développement.

Liée aux sols tassés / compactés.

Ecologie

Compétitrice

Texture : A | AL | L | SF | SG | G | C | RM

Humidité : sec — humide

pH : acide — basique

Nutriments : pauvre — riche

Poacées (Graminées)

Agrostis capillaire

Agrostis capillaris

Reconnaissance

Port :	étalé
Hauteur :	10 - 75 cm
Gaine :	ronde, fendue, glabre
Préfoliaison :	enroulée

Limbe :	étroit, glabre
Ligule :	courte
Oreillettes :	absentes
Couleur :	verte

Type :	panicule
Forme :	plusieurs épillets
Couleur :	vert, rose

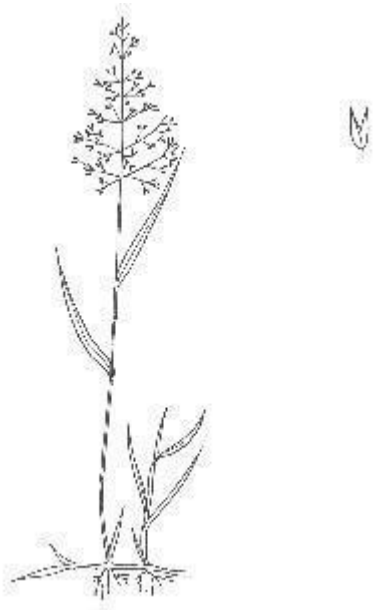

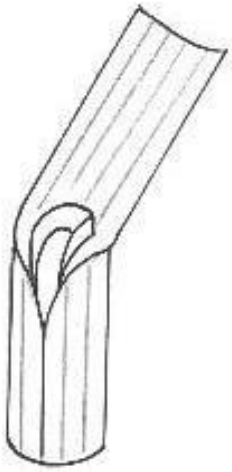

! Se distingue de l'Agrostis stolonifère, plus commune, qui forme de longs stolons grêles

Biologie

Vivace | Gravité | juil - oct

Fréquence d'observation / Statut

Peu fréquente ●●●○○ Très fréquente

Commune

Ecologie

Compétitrice, stress tolérante, rudérale

Texture : A | AL | L | **SF** | SG | G | C | RM

Humidité : sec — humide

pH : acide — basique

Nutriments : pauvre — riche

Conseils / Expertise

Espèce pouvant devenir envahissante et concurrentielle vis-à-vis de la vigne pendant la période estivale.

Rajeunir le couvert régulièrement peut limiter son développement.



Poacées (Graminées)

Agrostis stolonifère

Agrostis stolonifera

Reconnaissance

Port :	étalé
Hauteur :	10 - 100 cm
Gaine :	ronde, fendue, glabre, anthocyanée
Préfoliaison :	enroulée

Limbe :	large, glabre
Ligule :	longue
Oreillettes :	absentes
Couleur :	verte

Type :	panicule courte, lâche ou contractée
Forme :	plusieurs épillets
Couleur :	verte, rose





Biologie

Vivace | Gravité / Stolons | mai - sept

Statut / Fréquence d'observation

Commune

Peu fréquente ●●●●● Très fréquente

Ecologie

Compétitrice, stress tolérante, rudérale

Texture : A | AL | L | SF | SG | G | C | RM

Humidité : sec — humide

pH : acide — basique

Nutriments : pauvre — riche

Conseils / Expertise

Espèce très présente sur les relevés, elle est souvent envahissante et concurrentielle vis-à-vis de la vigne pendant la période estivale.

Favorisée sur sols humides, un travail du sol régulier peut limiter son développement ou au contraire l'accentuer par fragmentation des stolons.



Poacées (Graminées)

Avoine à chapelets

Arrhenatherum elatius subsp. bulbosum

Reconnaissance

Port :	dressé
Hauteur :	60 - 140 cm
Gaine :	ronde, fendue, poilue, incolore
Préfoliaison :	enroulée

Limbe :	pilosité variable, poils courts
Ligule :	longue (2-3 mm), tronquée
Oreillettes :	absentes
Couleur :	verte, bleutée

Type :	panicule allongée, plus ou moins contractée
Forme :	plusieurs épillets
Couleur :	verte, rose



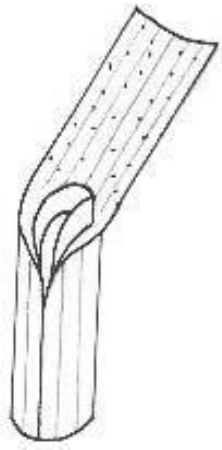

! Se distingue des autres Avoines par son système racinaire en bulbilles

Biologie

Annuelle — Poils animaux / Bulbes — juin - sept

Fréquence d'observation / Statut

Peu fréquente ● ○ ○ ○ ○ Très fréquente

PNA messicole

Ecologie

Compétitrice

Texture	A | AL | **L** | SF | SG | G | C | RM
Humidité	sec — humide
pH	acide — basique
Nutriments	pauvre — riche

Conseils / Expertise

Espèce non problématique.

Un travail extensif du sol favorise son développement.



Poacées (Graminées)

Avoine folle

Avena fatua

Reconnaissance

Port :	dressé
Hauteur :	60 - 150 cm
Gaine :	ronde, fermée sauf sommet, glabre
Préfoliaison :	enroulée

Limbe :	large, poils court au dos, bord cilié
Ligule :	longue, dentée
Oreillettes :	absentes
Couleur :	verte, bleutée

Type :	panicule à rameaux pendants
Forme :	épillets de 2/3 graines avec arêtes et velues
Couleur :	verte, jaune



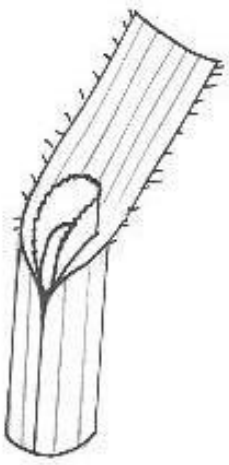

! Se distingue de l'Avoine stérile qui a la graine centrale glabre et sans arête

Biologie

Annuelle | Poils animaux | mai - août

Fréquence d'observation / Statut

Peu fréquente ● ○ ○ ○ ○ Très fréquente

Commune

Ecologie

Compétitrice, rudérale

Texture	A	AL	**L**	SF	SG	G	C	RM

Humidité : sec — humide

pH : acide — basique

Nutriments : pauvre — riche

Conseils / Expertise

Espèce problématique de part sa hauteur. La tonte limite son développement aérien.

Plus présente sur sols limoneux.



Poacées (Graminées)

Avoine jaunâtre

Trisetum flavescens

Reconnaissance

Port :	dressé
Hauteur :	10 - 50 cm
Gaine :	ronde, fendue, très poilue
Préfoliaison :	enroulée

Limbe :	face sup. très poilue, longs poils à la base
Ligule :	courte, dentée
Oreillettes :	absentes
Couleur :	vert terne

Type :	panicule dressée à rameaux
Forme :	nombreux épillets avec arêtes
Couleur :	verte, jaune



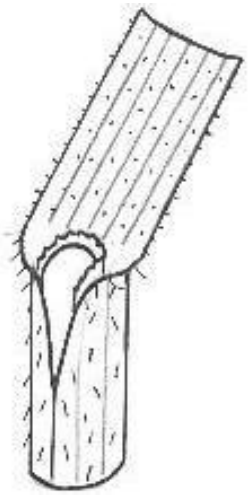

! Se distingue des autres avoines par son limbe très poilu avec longs poils à la base et sa ligule courte

Biologie

Vivace | Poils animaux | mai - sept

Fréquence d'observation / Statut

Peu fréquente ● ○ ○ ○ ○ Très fréquente

Commune

Ecologie

Compétitrice, stress tolérante, rudérale

Texture	A	AL	**L**	SF	SG	G	C	RM

Humidité : sec — humide

pH : acide — basique

Nutriments : pauvre — riche

Conseils / Expertise

Espèce non problématique.

Plus présente sur sols limoneux.



Poacées (Graminées)

Avoine stérile

Avena sterilis

Reconnaissance

Port :	dressé
Hauteur :	60 - 150 cm
Gaine :	ronde, fermée sauf sommet, glabre
Préfoliaison :	enroulée

Limbe :	large, poils court au dos, bord cilié
Ligule :	longue , dentée
Oreillettes :	absentes
Couleur :	verte, bleutée

Type :	panicule à rameaux pendants
Forme :	épillet à 2/3 graines mais seulement 2 arêtes (velues) : graine du milieu glabre et sans arête
Couleur :	verte, jaune

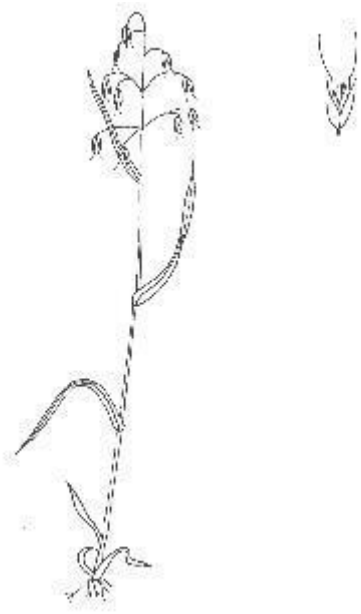

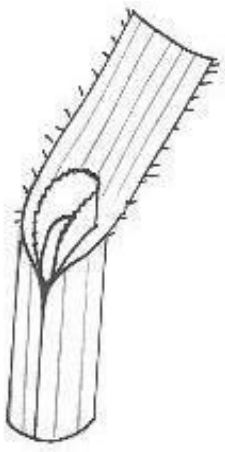

! Se distingue de la Folle avoine qui a la graine centrale velue et avec arête

Biologie

Annuelle | Poils animaux | mai - juil

Fréquence d'observation / Statut

Peu fréquente ● ○ ○ ○ ○ Très fréquente

Liste rouge européenne (IUCN)

Ecologie

Compétitrice, rudérale

Texture	A	AL	L	SF	SG	G	C	RM

Humidité : sec — humide

pH : acide — basique

Nutriments : pauvre — riche

Conseils / Expertise

Espèce problématique de part sa hauteur. La tonte limite son développement aérien.

Plus présente sur sols limoneux et à pH basique.

Attention espèce concernée par un plan de conservation.



Poacées (Graminées)

Brome mou

Bromus hordeaceus

Reconnaissance

Port :	dressé
Hauteur :	30 - 70 cm
Gaine :	ronde, fermée, très poilue
Préfoliaison :	enroulée

Limbe :	très poilu
Ligule :	courte, dentée
Oreillettes :	absentes
Couleur :	verte

Type :	panicule ovale dressée à rameaux
Forme :	épillets oblongs avec arrêtes
Couleur :	verte



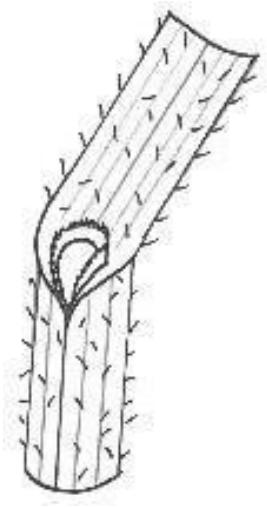

! Se distingue du Brome stérile par ses épillets ovales et denses

Biologie

Annuelle | Gravité | mars - juin

Fréquence d'observation / Statut

Peu fréquente ●●○○○ Très fréquente

Commune

Ecologie

rudérale

Texture	A, AL, **L**, SF, SG, G, C, RM
Humidité	sec – humide
pH	acide – basique
Nutriments	pauvre – riche

Conseils / Expertise

Espèce peu problématique. Les tontes extensives permettent son renouvellement.

Plus présente sur sols à pH basique.



Poacées (Graminées)

Brome stérile

Anisantha sterilis

Reconnaissance

Port :	dressé retombant, lâche
Hauteur :	30 - 80 cm
Gaine :	ronde, fermé, très poilue, violacée
Préfoliaison :	enroulée

Limbe :	long, vrillé, longs poils
Ligule :	longue, dentée
Oreillettes :	absentes
Couleur :	verte

Type :	panicule longs rameaux pendants
Forme :	épillets rapprochés avec arêtes
Couleur :	verte, violacée, argentée



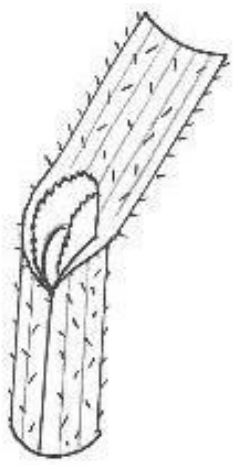

! Se distingue du Brome mou par ses épillets allongés et argentés

Biologie

Annuelle | Poils animaux | mai - août

Fréquence d'observation / Statut

Peu fréquente ● ○ ○ ○ ○ Très fréquente

Commune

Ecologie

Compétitrice, rudérale

Texture	A	AL	**L**	SF	SG	G	C	RM

Humidité : sec — humide

pH : acide — basique

Nutriments : pauvre — riche

Conseils / Expertise

Espèce peu problématique. Les tontes extensives permettent son renouvellement.

Plus présente sur sols riches en éléments nutritifs.



Poacées (Graminées)

Chiendent pied-de-poule

Cynodon dactylon

Reconnaissance

Port :	étalé, stolonifère
Hauteur :	10 - 40 cm
Gaine :	ronde, fendue, glabre
Préfoliaison :	enroulée

Limbe :	court, peu ou non velu
Ligule :	rangée de poils
Oreillettes :	absentes, "remplacées" par poils en moustache
Couleur :	verte, bleutée

Type :	panicule digitée
Forme :	3 à 7 épis filiformes
Couleur :	violacée





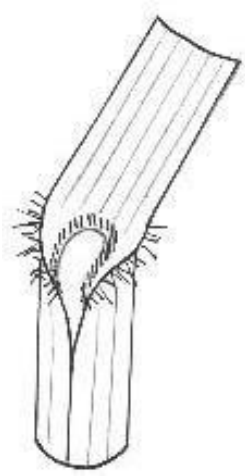

! Se distingue des Digitaires ischème et sanguine qui ont une ligule membraneuse (et non pas remplacé par une rangée de poils)

Biologie

Vivace

Gravité / Stolons / Rhizomes

juil - sept

Fréquence d'observation / Statut

Peu fréquente ●●●●○ Très fréquente

Commune

Ecologie

Compétitrice, stress tolérante

Texture	A | AL | L | **SF** | SG | G | C | RM
Humidité	sec — humide
pH	acide — basique
Nutriments	pauvre — riche

Conseils / Expertise

Espèce pouvant devenir envahissante et concurrentielle vis-à-vis de la vigne pendant la période estivale.

Favorisée sur sols humides, un travail du sol régulier peut limiter son développement ou au contraire l'accentuer par fragmentation des rhizomes.



Poacées (Graminées)

Chiendent rampant

Elytrigia repens

Reconnaissance

Port :	étalé, forme des rhizomes
Hauteur :	40 - 100 cm
Gaine :	ronde, fendue, pilosité variable
Préfoliaison :	enroulée

Limbe :	large, poil, rude au toucher
Ligule :	courte
Oreillettes :	très fines en crochet
Couleur :	verte, bleutée

Type :	épi
Forme :	épillets de part et d'autre de la tige
Couleur :	verte, bleutée



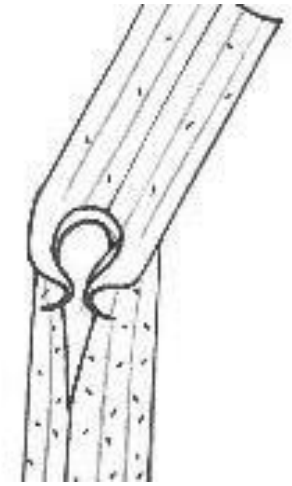

! Se distingue des Ray-grass d'Italie et/ou anglais qui ont le limbe luisant et un port dressé/non rhizomateux.

Biologie

Vivace | Poils animaux / Rhizomes | juin - sept

Fréquence d'observation / Statut

Peu fréquente ●●●●○ Très fréquente

Commune

Ecologie

Compétitrice

Texture	A | AL | L | SF | SG | G | C | RM
Humidité	sec — humide
pH	acide — basique
Nutriments	pauvre — riche

Conseils / Expertise

Espèce pouvant devenir envahissante et concurrentielle vis-à-vis de la vigne pendant la période estivale.

Un travail du sol régulier peut limiter son développement ou au contraire l'accentuer par fragmentation des rhizomes.



Poacées (Graminées)

Dactyle aggloméré

Dactylis glomerata

Reconnaissance

Port :	dressé
Hauteur :	20 - 100 cm
Gaine :	ovale/plate, fendue, glabre
Préfoliaison :	pliée

Limbe :	large, mate
Ligule :	longue
Oreillettes :	absentes
Couleur :	verte, bleutée

Type :	panicule dressée à rameaux
Forme :	épillets denses
Couleur :	verte, jaune





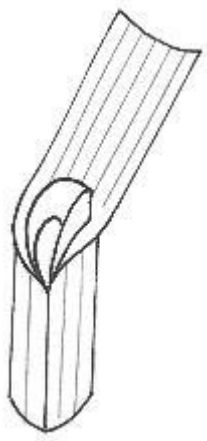

Biologie

Vivace | Poils animaux | avr - sept

Statut / Fréquence d'observation

Commune

Peu fréquente ●●○○○ Très fréquente

Ecologie

Compétitrice

Texture : A | **AL** | L | SF | SG | G | C | RM

Humidité : sec — humide

pH : acide — basique

Nutriments : pauvre — riche

Conseils / Expertise

Espèce problématique notamment de par sa hauteur.

Un travail régulier du sol limite son développement.

Plus présente sur sols argileux et riches.



Poacées (Graminées)

Digitaire ischème

Digitaria ischaemum

Reconnaissance

Port :	dressé
Hauteur :	10 - 40 cm
Gaine :	ronde, fendue, poilue, violacée
Préfoliaison :	enroulée

Limbe :	court, pilosité éparse, moustache à la base
Ligule :	courte
Oreillettes :	absentes
Couleur :	verte

Type :	panicule digitée
Forme :	2 à 6 épis filiformes
Couleur :	violacée



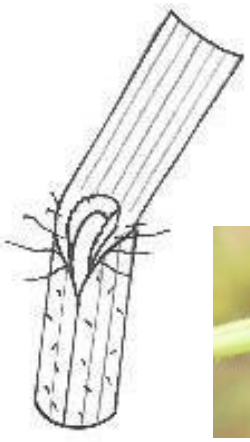



! Ne pas confondre avec le Chiendent pied-de-poule qui a une ligule remplacée par une rangée de poils.

Ne pas confondre avec la Digitaire sanguine qui n'a pas de poils en moustache à la base du limbe.

Biologie

Annuelle	Gravité	juil - oct

Fréquence d'observation / Statut

Peu fréquente ● ○ ○ ○ ○ Très fréquente

Commune

Ecologie

Rudérale

Texture	A | AL | L | **SF** | SG | G | C | RM
Humidité	sec — humide
pH	acide — basique
Nutriments	pauvre — riche

Conseils / Expertise

Espèce estivale, rustique, peu concurrentielle.

Pionnière, elle est plus présente sur sols filtrants (sables) et à pH acide.



Poacées (Graminées)

Digitaire sanguine

Digitaria sanguinalis

Reconnaissance

Port :	dressé
Hauteur :	10 - 50 cm
Gaine :	ronde, fendue, très poilue
Préfoliaison :	enroulée

Limbe :	court, très poilu
Ligule :	courte, dentée, liseré rouge à la base
Oreillettes :	absentes
Couleur :	verte

Type :	panicule digitée
Forme :	3 à 7 épis filiformes
Couleur :	violacée



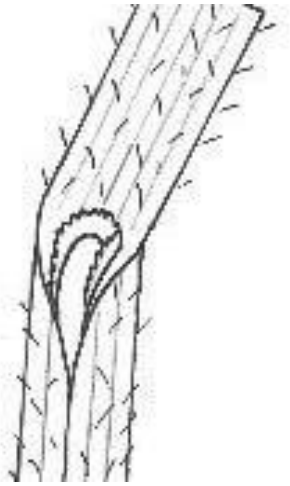

! Se distingue du Chiendent pied-de-poule qui a une ligule remplacée par une rangée de poils.

Se distingue de la Digitaire ischème qui a des poils en moustache à la base du limbe.

Biologie

Annuelle — Gravité — juil - oct

Fréquence d'observation / Statut

Peu fréquente ● ○ ○ ○ ○ Très fréquente

Commune

Ecologie

Rudérale

Texture : A | AL | L | SF | SG | G | C | RM

Humidité : sec — humide

pH : acide — basique

Nutriments : pauvre — riche

Conseils / Expertise

Espèce estivale, rustique, peu concurrentielle mais pouvant devenir envahissante sous le rang de vigne.

Pionnière, elle est plus présente sur sols limoneux assez frais.



Poacées (Graminées)

Fétuque élevée

Festuca arundinacea

Reconnaissance

Port :	dressé, forme de larges touffes
Hauteur :	60 - 200 cm
Gaine :	ronde, fermée, glabre
Préfoliaison :	enroulée

Limbe :	large, coupant au toucher, poils à la base
Ligule :	courte
Oreillettes :	larges, munies de poils fins
Couleur :	verte, jaune

Type :	panicule étroite, penchée
Forme :	épillet à 4 à 6 fleurs avec arêtes
Couleur :	verte, jaune



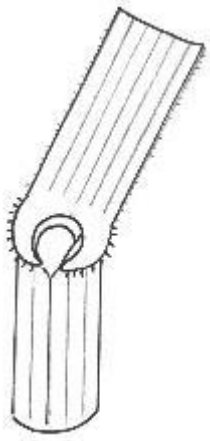

Biologie

Vivace

Poils animaux / Stolons

mai - juil

Statut / Fréquence d'observation

Exotique

Peu fréquente ● ● ○ ○ ○ Très fréquente

Ecologie

Compétitrice

Texture : A | **AL** | L | SF | SG | G | C | RM

Humidité : sec — humide

pH : acide — basique

Nutriments : pauvre — riche

Conseils / Expertise

Espèce exotique souvent envahissante et concurrentielle vis-à-vis de la vigne pendant la période estivale.

Le travail du sol limite son développement.

Poacées (Graminées)

Fétuque ovine

Festuca groupe ovina

Reconnaissance

Port :	dressé, en touffes denses
Hauteur :	15 - 50 cm
Gaine :	ronde, fendue, glabre
Préfoliaison :	enroulée

Limbe :	étroit/filiforme, glabre
Ligule :	absente
Oreillettes :	absentes
Couleur :	verte

Type :	panicule dressée
Forme :	épillets à 3 à 8 fleurs avec arête
Couleur :	verte, violacée



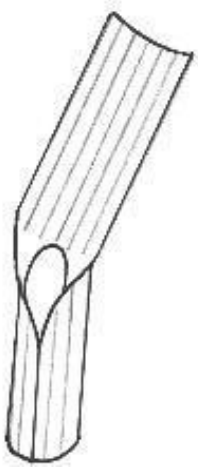

! Se distingue de la Fétuque rouge qui a des épillets moins grands et qui fait des rhizomes

Biologie

Vivace | Poils animaux | mai - août

Fréquence d'observation / Statut

Peu fréquente ●●●●○ Très fréquente

Commune

Ecologie

Compétitrice, stress tolérante, rudérale

Texture : A | AL | L | **SF** | SG | G | C | RM

Humidité : sec — humide

pH : acide — basique

Nutriments : pauvre — riche

Conseils / Expertise

Espèce souvent envahissante et concurrentielle vis-à-vis de la vigne pendant la période estivale.

Favorisée sur sols pauvres à pH acide. Le travail du sol limite son développement.



Poacées (Graminées)

Fétuque rouge

Festuca rubra

Reconnaissance

Port :	dressé
Hauteur :	30 - 80 cm
Gaine :	ovale, fermée, glabre
Préfoliaison :	pliée

Limbe :	étroit, glabre
Ligule :	courte
Oreillettes :	bourrelets
Couleur :	verte

Type :	panicule allongée
Forme :	épillets à 4 à 8 fleurs avec arêtes
Couleur :	verte, violacée



! Se distingue de la Fétuque ovine qui a des épillets plus grands et qui ne fait pas de rhizomes

Biologie

Vivace

Poils animaux / Rhizomes

mai - juil

Fréquence d'observation / Statut

Peu fréquente ● ○ ○ ○ ○ Très fréquente

Commune

Ecologie

Compétitrice

Texture	A	AL	**L**	SF	SG	G	C	RM
Humidité	sec							humide
pH	acide							basique
Nutriments	pauvre							riche

Conseils / Expertise

Espèce concurrentielle vis-à-vis de la vigne pendant la période estivale.

Favorisée sur sols limoneux, un travail du sol régulier peut limiter son développement ou au contraire l'accentuer par fragmentation des rhizomes.

Poacées (Graminées)

Flouve odorante

Anthoxanthum odoratum

Reconnaissance

Port :	dressé
Hauteur :	10 - 80 cm
Gaine :	ronde, fendue, très poilue
Préfoliaison :	enroulée

Limbe :	poils courts à moyens
Ligule :	longue, dentée
Oreillettes :	absentes, remplacées par touffes de longs poils
Couleur :	verte

Type :	panicule en épis
Forme :	épillets oblongs dépassant largement les glumes
Couleur :	blanche, rose
Le + :	odeur de foin séché



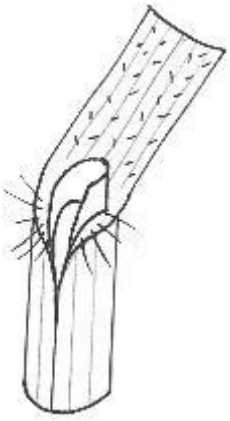

Biologie

Vivace | Poils animaux | avr - juil

Statut / Fréquence d'observation

Commune

Peu fréquente ● ○ ○ ○ ○ Très fréquente

Conseils / Expertise

Espèce rustique, peu problématique, le rajeunissement du couvert limite son développement.



Ecologie

Compétitrice, stress tolérante, rudérale

Texture	A | AL | L | **SF** | SG | G | C | RM
Humidité	sec — humide
pH	acide — basique
Nutriments	pauvre — riche

Poacées (Graminées)

Houlque laineuse

Holcus lanatus

Reconnaissance

Port :	dressé, en touffes
Hauteur :	40 - 80 cm
Gaine :	ronde, fendue, très poilue, base violacée
Préfoliaison :	enroulée

Limbe :	très poilu/duveteux
Ligule :	longue, très dentée
Oreillettes :	absentes
Couleur :	verte

Type :	panicule penchée, compacte
Forme :	épillets nombreux
Couleur :	rose, blanche



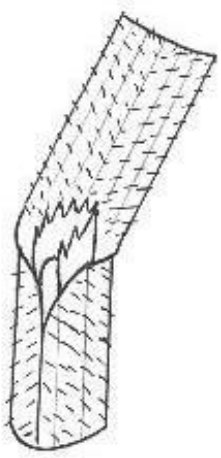

! Se distingue de la Houlque molle qui forme des rhizomes, dont la pilosité est moins abondante et dont la ligule est légèrement dentée

Biologie

Vivace | Poils animaux | mai - août

Fréquence d'observation / Statut

Peu fréquente ●●●○○ Très fréquente

Commune

Ecologie

Compétitrice

Texture	A, AL, **L**, SF, SG, G, C, RM
Humidité	sec – humide
pH	acide – basique
Nutriments	pauvre – riche

Conseils / Expertise

Espèce très présente sur les relevés et concurrentielle vis-à-vis de la vigne pendant la période estivale.

Favorisée sur sols limoneux. Le travail du sol limite son développement.



Poacées (Graminées)

Houlque molle

Holcus mollis

Reconnaissance

Port :	dressé, en touffes
Hauteur :	30 - 80 cm
Gaine :	ronde, fendue, très poilue, velue surtout aux nœuds
Préfoliaison :	enroulée

Limbe :	très poilue, poils courts sur face supérieure
Ligule :	longue, légèrement dentée
Oreillettes :	absentes
Couleur :	verte

Type :	panicule dressée, compacte
Forme :	épillets nombreux
Couleur :	rose, blanche

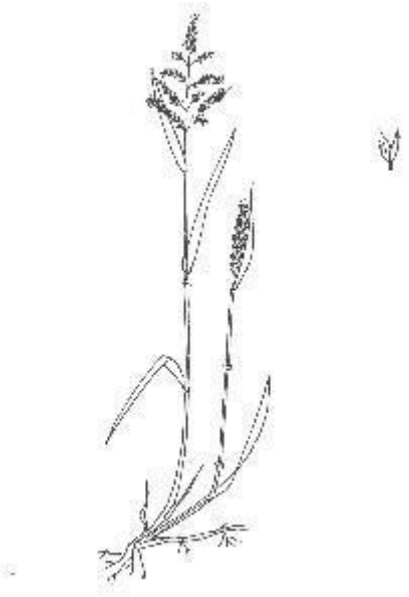

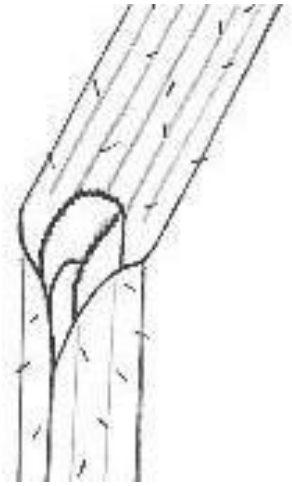

! Se distingue de la Houlque laineuse qui ne forme pas de rhizomes, dont la pilosité est plus abondante et dont la ligule est très dentée

Biologie

Vivace | Poils animaux / Rhizomes | juin - sept

Fréquence d'observation / Statut

Peu fréquente ● ○ ○ ○ ○ Très fréquente

Commune

Ecologie

Compétitrice, stress tolérante, rudérale

Texture	A | AL | **L** | SF | SG | G | C | RM
Humidité	sec — humide
pH	acide — basique
Nutriments	pauvre — riche

Conseils / Expertise

Espèce concurrentielle vis-à-vis de la vigne pendant la période estivale.

Favorisée sur sols limoneux, à pH légèrement acide et pauvres en éléments nutritifs.

Un travail du sol régulier peut limiter son développement ou au contraire l'accentuer par fragmentation des rhizomes



Juncacées

Jonc diffus

Jucus effusus

Reconnaissance

Port :	dressé
Hauteur :	40 - 80 cm
Gaine :	ronde
Préfoliaison :	

Limbe :	feuilles réduites à des gaines
Ligule :	absente
Oreillettes :	absentes
Couleur :	verte

Type :	panicule terminale, ramifiée
Forme :	fleurs lâches, latérales
Couleur :	verte, blanchâtre





Biologie

Vivace

Poils animaux / Rhizomes

juin - sept

Statut / Fréquence d'observation

Liste rouge européenne et mondiale (IUCN)

Peu fréquente ● ○ ○ ○ ○ Très fréquente

Ecologie

Compétitrice

Texture : A | AL | L | SF | SG | G | C | RM

Humidité : sec — humide

pH : acide — basique

Nutriments : pauvre — riche

Conseils / Expertise

Espèce envahissante et potentiellement concurrentielle.

Témoigne de sols hydromorphes : l'assainissement de la parcelle limite les populations.

Cypéracées

Laîche hérissée

Carex hirta

Reconnaissance

Port :	étalé
Hauteur :	20 - 40 cm
Gaine :	triangulaire, très poilue
Préfoliaison :	absente

Limbe :	étroit, rude
Ligule :	absente
Oreillettes :	absentes
Couleur :	vert brillant

Type :	épis
Forme :	épillets oblongs hérissés de poils
Couleur :	vert clair



! Se distingue des autres Laîches qui ne sont pas velues

Biologie

Vivace

Gravité / Stolons / Rhizomes

mai - juil

Fréquence d'observation / Statut

Peu fréquente ● ○ ○ ○ ○ Très fréquente

Commune

Ecologie

Compétitrice

Texture : A | **AL** | L | SF | SG | G | C | RM

Humidité : sec — humide

pH : acide — basique

Nutriments : pauvre — riche

Conseils / Expertise

Espèce peu présente mais pouvant être problématique.

Un travail du sol régulier peut limiter son développement ou au contraire l'accentuer par fragmentation des stolons et des rhizomes.

Plus présente sur sols humides.

Cypéracées

Laîche printanière

Carex caryophyllea

Reconnaissance

Port :	étalé
Hauteur :	10 - 30 cm
Gaine :	triangulaire, glabre
Préfoliaison :	absente

Limbe :	étroit, rude
Ligule :	absente
Oreillettes :	absentes
Couleur :	vert foncé

Type :	épis
Forme :	épillets oblongs
Couleur :	verte, noire
	épiaison très précoce

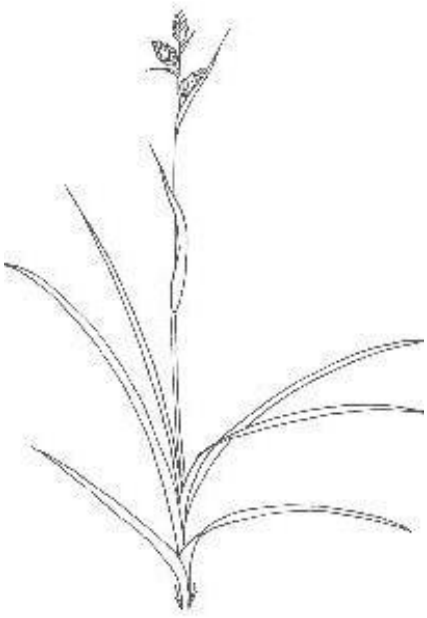

! Se distingue des autres Laîches par sa floraison précoce

Biologie

Vivace

Poils animaux / Stolons

mars - juil

Fréquence d'observation / Statut

Peu fréquente ● ○ ○ ○ ○ Très fréquente

Commune

Ecologie

Compétitrice, stress tolérante, rudérale

Texture	A	AL	L	**SF**	SG	G	C	RM

Humidité : sec — humide

pH : acide — basique

Nutriments : pauvre — riche

Conseils / Expertise

Espèce peu présente mais pouvant être problématique.

Un travail du sol régulier peut limiter son développement ou au contraire l'accentuer par fragmentation des stolons et des rhizomes.

Plus présente sur sols à pH acide.



Juncacées

Luzule des champs

Luzula campestris

Reconnaissance

Port :	étalé
Hauteur :	30 - 40 cm
Gaine :	ronde, fermée, très poilue
Préfoliaison :	enroulée

Limbe :	étroit, linéaire
Ligule :	absente
Oreillettes :	absentes
Couleur :	vert foncé

Type :	épis
Forme :	épillets contractés
Couleur :	verte, marron





Biologie

Vivace | Fourmis / Stolons | avr - juin

Statut / Fréquence d'observation

Commune

Peu fréquente ● ○ ○ ○ ○ Très fréquente

Conseils / Expertise

Espèce peu présente mais pouvant être problématique.

Un travail du sol régulier peut limiter son développement ou au contraire l'accentuer par fragmentation des stolons.

Ecologie

Compétitrice, stress tolérante, rudérale

Texture : A | AL | L | **SF** | SG | G | C | RM

Humidité : sec — humide

pH : acide — basique

Nutriments : pauvre — riche

Poacées (Graminées)

Mibora naine

Mibora minima

Reconnaissance

Port :	dressé, tallage abondant
Hauteur :	3 - 10 cm
Gaine :	ovale, fermée, glabre
Préfoliaison :	pliée

Limbe :	filiforme, étroit, glabre
Ligule :	courte, parfois tridentée
Oreillettes :	absentes
Couleur :	verte, bleutée

Type :	épi
Forme :	épillets sur un même coté de la tige
Couleur :	rougeâtre
Le + :	floraison très précoce





Biologie

Annuelle | Gravité | fev - mai

Statut / Fréquence d'observation

Commune

Peu fréquente ●●●●○ Très fréquente

Ecologie

Rudérale

Texture : A | AL | L | **SF** | SG | G | C | RM

Humidité : sec — humide

pH : acide — basique

Nutriments : pauvre — riche

Conseils / Expertise

Espèce non problématique.

Les tontes extensives permettent son renouvellement.

Pionnière plus présente sur sols assez filtrants (sols sablonneux).

Poacées (Graminées)

Orge des rats

Hordeum murinum

Reconnaissance

Port :	dressé
Hauteur :	15 - 50 cm
Gaine :	ronde, fendue, très poilue
Préfoliaison :	enroulée

Limbe :	poils courts face supérieure
Ligule :	courte, dentée
Oreillettes :	très embrassantes/en crochet
Couleur :	verte

Type :	épi
Forme :	épillets réunis par 3, avec arêtes longues
Couleur :	verte, jaune
Le + :	épis ressemblant à l'orge cultivé



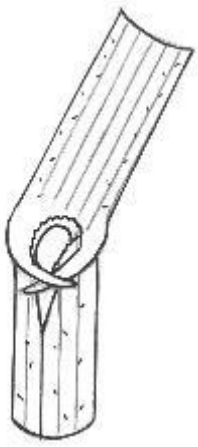

Biologie

Annuelle | Poils animaux | mai - août

Statut / Fréquence d'observation

Liste rouge européenne (IUCN)

Peu fréquente ● ○ ○ ○ ○ Très fréquente

Ecologie

Rudérale

Texture : A | AL | L | **SF** | SG | G | C | RM

Humidité : sec — humide

pH : acide — basique

Nutriments : pauvre — riche

Conseils / Expertise

Espèce peu problématique.

Les tontes extensives permettent son renouvellement.

Plus présente sur sols à pH basique et riches en éléments nutritifs.



Poacées (Graminées)

Panic pied-de-coq

Echinochloa crus-galli

Reconnaissance

Port :	dressé
Hauteur :	20 - 80 cm
Gaine :	ovale, fendue, glabre, base violacée
Préfoliaison :	enroulée

Limbe :	large, glabre
Ligule :	absente
Oreillettes :	absentes
Couleur :	verte

Type :	panicule dressée
Forme :	épillets nombreux avec arêtes
Couleur :	verte, violacée



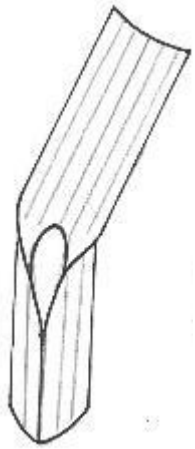

Biologie

Annuelle — Poils animaux — juil - oct

Statut / Fréquence d'observation

Liste rouge mondiale (IUCN)

Peu fréquente ● ○ ○ ○ ○ Très fréquente

Ecologie

Compétitrice, rudérale

Texture : A | **AL** | L | SF | SG | G | C | RM

Humidité : sec — humide

pH : acide — basique

Nutriments : pauvre — riche

Conseils / Expertise

Espèce estivale, rustique, peu concurrentielle, concernée par un plan de conservation, mais pouvant devenir envahissante sous le rang de vigne.

Plus présente sur sols argileux, à pH basique et riches en éléments nutritifs. Témoigne d'une certaine hydromorphie du sol.

Poacées (Graminées)

Paspale à deux épis

Paspalum distichum

Reconnaissance

Port :	étalé
Hauteur :	30 - 100 cm
Gaine :	ronde, fendue, nœuds poilues
Préfoliaison :	enroulée

Limbe :	large, longs poils à la base
Ligule :	courte, légèrement dentée
Oreillettes :	absentes
Couleur :	verte, bleutée

Type :	panicule digitée, dressée
Forme :	épillets au nombre de deux
Couleur :	verte, violacée



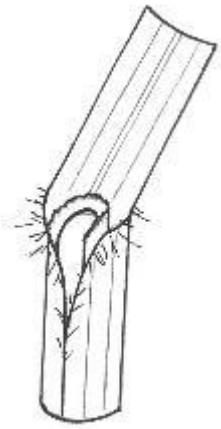

Biologie

Vivace

Poils animaux / Stolons / Rhizomes

juil - oct

Statut / Fréquence d'observation

Exotique

Peu fréquente ● ○ ○ ○ ○ Très fréquente

Ecologie

Stress tolérante, rudérale

Texture : **A** | AL | L | SF | SG | G | C | RM

Humidité : sec — humide

pH : acide — basique

Nutriments : pauvre — riche

Conseils / Expertise

Espèce exotique envahissante et concurrentielle vis-à-vis de la vigne pendant la période estivale.

Rajeunir le couvert régulièrement ainsi que l'assainissement de la parcelle peuvent limiter son développement.



Poacées (Graminées)

Paspale dilaté

Paspalum dilatatum

Reconnaissance

Port :	étalé
Hauteur :	50 - 100 cm
Gaine :	ronde, fendue, pilosité varie selon âge
Préfoliaison :	enroulée

Limbe :	large, poils face inférieure ou glabre
Ligule :	courte, légèrement dentée
Oreillettes :	absentes
Couleur :	verte, bleutée

Type :	épis
Forme :	3 à 8 de part et d'autre de la tige
Couleur :	verte, violacée





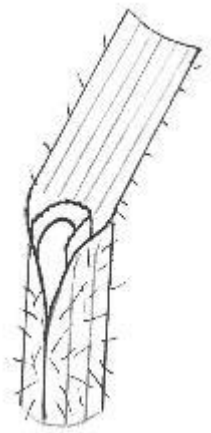

Biologie

Vivace | Gravité | juil - oct

Statut / Fréquence d'observation

Exotique

Peu fréquente ● ○ ○ ○ ○ Très fréquente

Ecologie

Stress tolérante, rudérale

Texture	**A**	AL	L	SF	SG	G	C	RM

Humidité : sec — humide

pH : acide — basique

Nutriments : pauvre — riche

Conseils / Expertise

Espèce exotique envahissante et concurrentielle vis-à-vis de la vigne pendant la période estivale.

La fauche favorise le tallage de l'espèce.

L'assainissement de la parcelle peuvent limiter son développement.



Poacées (Graminées)

Pâturin annuel

Poa annua

Reconnaissance

Port :	dressé, tiges étalées ascendantes
Hauteur :	5 - 30 cm
Gaine :	ovale, fermée, glabre
Préfoliaison :	pliée

Limbe :	étroit, glabre, traces de ski au milieu
Ligule :	longue, blanche, pointue
Oreillettes :	absentes
Couleur :	vert tendre à vert terne

Type :	panicule lâche, large
Forme :	épillets à 3 à 6 fleurs
Couleur :	verte, blanche
Le + :	floraison rapide toute l'année





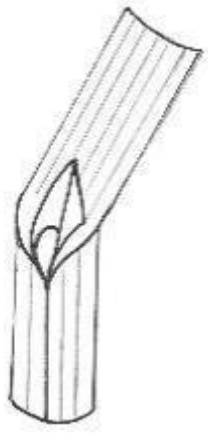

Biologie

Annuelle | Gravité | janv - dec

Statut / Fréquence d'observation

Liste rouge européenne (IUCN) : non menacé

Peu fréquente ● ● ● ● ● Très fréquente

Ecologie

Rudérale

Texture : A | AL | L | SF | SG | G | C | RM

Humidité : sec — humide

pH : acide — basique

Nutriments : pauvre — riche

Conseils / Expertise

Espèce très présente sur les relevés, pouvant devenir envahissante sous le rang de vigne mais peu problématique. Limiter le recours aux herbicides et aux engrais de synthèse qui favorisent son développement. Plus présente sur sols limoneux et riches en éléments nutritifs.



Poacées (Graminées)

Pâturin commun

Poa trivialis

Reconnaissance

Port :	dressé
Hauteur :	40 - 100 cm
Gaine :	ovale, fermée, glabre
Préfoliaison :	pliée

Limbe :	large, glabre, traces de ski au milieu
Ligule :	courte sur 1ères feuilles puis longue, pointue
Oreillettes :	absentes
Couleur :	vert tendre

Type :	panicule dressée, large
Forme :	épillets à 4 à 6 fleurs
Couleur :	verte



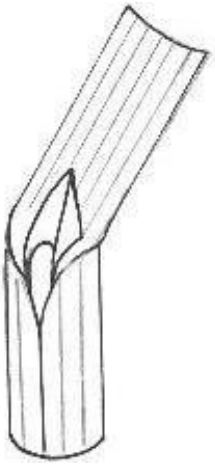

! Se distingue du Pâturin des prés qui a une ligule courte et fait des rhizomes

Biologie

Vivace | Gravité | avr - juil

Fréquence d'observation / Statut

Peu fréquente ● ○ ○ ○ ○ Très fréquente

Commune

Ecologie

Compétitrice, stress tolérante, rudérale

Texture	A | AL | L | SF | SG | G | C | RM
Humidité	sec – humide
pH	acide – basique
Nutriments	pauvre – riche

Conseils / Expertise

Espèce pouvant devenir envahissante et concurrentielle vis-à-vis de la vigne pendant la période estivale.

Rajeunir le couvert régulièrement peut limiter son développement.



Poacées (Graminées)

Pâturin commun

Poa trivialis

Reconnaissance

Port :	dressé
Hauteur :	40 - 100 cm
Gaine :	ovale, fermée, glabre
Préfoliaison :	pliée

Limbe :	large, glabre, traces de ski au milieu
Ligule :	courte sur 1ères feuilles puis longue, pointue
Oreillettes :	absentes
Couleur :	vert tendre

Type :	panicule dressée, large
Forme :	épillets à 4 à 6 fleurs
Couleur :	verte



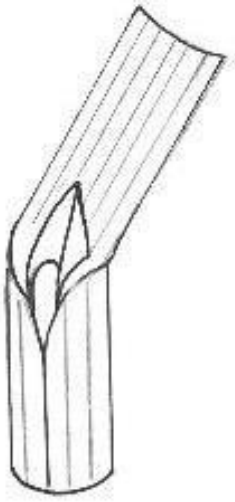

! Se distingue du Pâturin des prés qui a une ligule courte et fait des rhizomes

Biologie

Vivace | Gravité | avr - juil

Fréquence d'observation / Statut

Peu fréquente ● ○ ○ ○ ○ Très fréquente

Commune

Ecologie

Compétitrice, stress tolérante, rudérale

Texture	A AL L SF SG G C RM
Humidité	sec – humide
pH	acide – basique
Nutriments	pauvre – riche

Conseils / Expertise

Espèce pouvant devenir envahissante et concurrentielle vis-à-vis de la vigne pendant la période estivale.

Rajeunir le couvert régulièrement peut limiter son développement.



Poacées (Graminées)

Pâturin des prés

Poa pratensis

Reconnaissance

Port :	dressé
Hauteur :	20 - 80 cm
Gaine :	ovale, fermée, glabre
Préfoliaison :	pliée

Limbe :	large, glabre, traces de ski au milieu
Ligule :	très courte (pointue) ou absente
Oreillettes :	absentes
Couleur :	vert terne

Type :	panicule dressée, large
Forme :	3 à 5 fleurs
Couleur :	verte

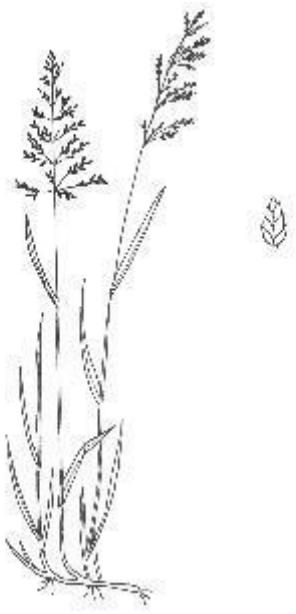

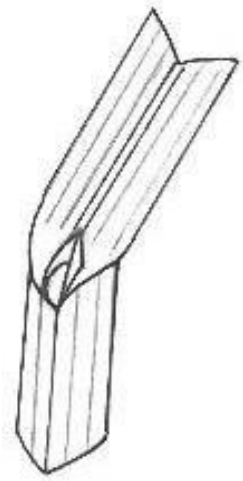

! Se distingue du Pâturin commun qui a une ligule longue et ne fait pas de rhizomes

Biologie

Vivace | Gravité / Rhizomes | mai - août

Fréquence d'observation / Statut

Peu fréquente ● ○ ○ ○ ○ Très fréquente

Liste rouge européenne et mondiale (IUCN)

Ecologie

Compétitrice

Texture : A | AL | **L** | SF | SG | G | C | RM

Humidité : sec — humide

pH : acide — basique

Nutriments : pauvre — riche

Conseils / Expertise

Espèce très présente sur les relevés, pouvant devenir envahissante et concurrentielle vis-à-vis de la vigne pendant la période estivale.

Rajeunir le couvert régulièrement peut limiter son développement.



Poacées (Graminées)

Petite brize

Briza minor

Reconnaissance

Port :	dressé, tiges genouillées
Hauteur :	15 - 50 cm
Gaine :	ovale, fermée sauf sommet, glabre
Préfoliaison :	enroulée

Limbe :	étroit, dentée à la base
Ligule :	longue, triangulaire
Oreillettes :	absentes
Couleur :	verte, bleutée

Type :	panicule lâche, ramifiée, étalée
Forme :	épillets nombreux, triangulaires
Couleur :	vert pâle, violacée



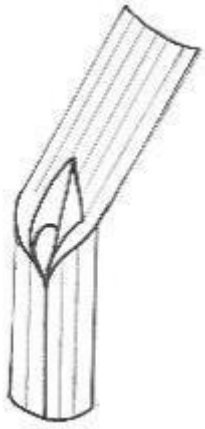

Biologie

Annuelle — Gravité — mai - août

Statut / Fréquence d'observation

Liste rouge Poitou - Charentes

Peu fréquente ● ○ ○ ○ ○ Très fréquente

Ecologie

Stress tolérante, rudérale

Texture	A | AL | L | SF | SG | G | C | RM
Humidité	sec — humide
pH	acide — basique
Nutriments	pauvre — riche

Conseils / Expertise

Espèce rare, non problématique et concernée par un plan de conservation en POITOU-CHARENTES. Signaler sa présence au CBNSA.

Un travail extensif du sol favorise son développement.

Poacées (Graminées)

Ray-grass anglais

Lolium perenne

Reconnaissance

Port :	dressé
Hauteur :	20 - 60 cm
Gaine :	ovale, fermée, glabre
Préfoliaison :	pliée

Limbe :	glabre, luisant, nervures bien visibles
Ligule :	courte
Oreillettes :	peu embrassantes, courtes
Couleur :	verte, brillante

Type :	épi
Forme :	épillets répartis de part et d'autre de la tige
Couleur :	verte, jaune



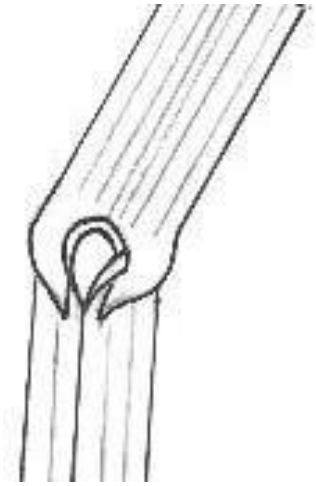

! Se distingue du Ray-grass d'Italie dont la préfoliaison est enroulée et les oreillettes sont embrassantes.

Biologie

Vivace | Gravité | mai - oct

Fréquence d'observation / Statut

Peu fréquente ● ● ● ● ● Très fréquente

Liste rouge européenne (IUCN)

Conseils / Expertise

Espèce très présente sur les relevés, pouvant devenir envahissante et concurrentielle vis-à-vis de la vigne pendant la période estivale.

Rajeunir le couvert régulièrement peut limiter son développement.

Ecologie

Compétitrice

Texture	A | AL | L | SF | SG | G | C | RM
Humidité	sec — humide
pH	acide — basique
Nutriments	pauvre — riche

Poacées (Graminées)

Ray-grass d'Italie

Lolium multiflorum

Reconnaissance

Port :	dressé
Hauteur :	50 - 100 cm
Gaine :	ronde, fermée, glabre, base violacée
Préfoliaison :	enroulée

Limbe :	glabre, luisant, nervures bien visibles
Ligule :	courte
Oreillettes :	très embrassantes
Couleur :	verte, brillante

Type :	épis
Forme :	épillets répartis de part et d'autre de la tige, souvent avec longues arêtes
Couleur :	verte, jaune





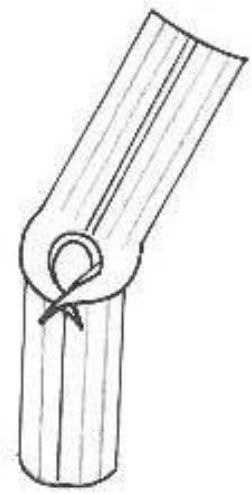

! Se distingue du Ray-grass anglais dont la préfoliaison est pliée et les oreillettes sont peu embrassantes.

Se distingue du Chiendent rampant qui a le limbe non luisant et un port étalé avec rhizomes.

Biologie

Annuelle | Gravité | avr - oct

Fréquence d'observation / Statut

Peu fréquente ● ● ● ● ● Très fréquente

Liste rouge européenne (IUCN)

Conseils / Expertise

Espèce très présente sur les relevés, pouvant devenir envahissante et concurrentielle vis-à-vis de la vigne pendant la période estivale.

Rajeunir le couvert régulièrement peut limiter son développement.



Ecologie

Compétitrice

Texture : A | AL | L | SF | SG | G | C | RM

Humidité : sec — humide

pH : acide — basique

Nutriments : pauvre — riche

Poacées (Graminées)

Sétaire glauque

Setaria pumila

Reconnaissance

Port :	dressé
Hauteur :	10 - 50 cm
Gaine :	ronde, fendue, glabre
Préfoliaison :	enroulée

Limbe :	étroit, allongé glabre, longs poils blancs
Ligule :	ciliée (rangée de poils)
Oreillettes :	absentes
Couleur :	verte, jaune

Type :	épi, dressé
Forme :	épillets munies de soies
Couleur :	verte, jaune





! Se distingue des autres Sétaires par sa gaine glabre et les longs poils situés au-dessus de la ligule

Biologie

Annuelle | Poils animaux | juin - sept

Fréquence d'observation / Statut

Peu fréquente ● ○ ○ ○ ○ Très fréquente

Commune

Ecologie

Rudérale

Texture : A | AL | **L** | SF | SG | G | C | RM

Humidité : sec — humide

pH : acide — basique

Nutriments : pauvre — riche

Conseils / Expertise

Espèce estivale, peu concurrentielle mais pouvant devenir envahissante sous le rang de vigne.

Pionnière, elle est plus présente sur sols limoneux.



Poacées (Graminées)

Sétaire verte

Setaria italica subsp. viridis

Reconnaissance

Port :	dressé
Hauteur :	10 - 50 cm
Gaine :	ronde, fendue, pubescente, bord cilié
Préfoliaison :	enroulée

Limbe :	étroits, allongé, glabre, longs poils à la base
Ligule :	ciliée (rangée de poils)
Oreillettes :	absentes
Couleur :	verte, jaune

Type :	épi, dressé
Forme :	épillets munies de soies
Couleur :	verte, jaune



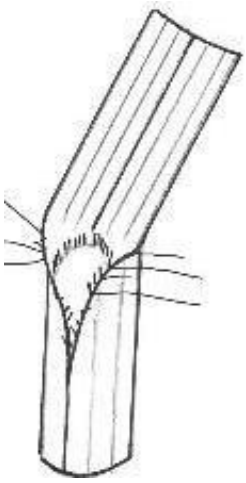

! Se distingue de la Sétaire glauque qui a une gaine glabre.

Se distingue de la Sétaire verticillée qui ne porte pas les quelques longs poils blancs de chaque côté de la ligule.

Biologie

Annuelle | Poils animaux | juin - sept

Fréquence d'observation / Statut

Peu fréquente ● ○ ○ ○ ○ Très fréquente

Commune

Ecologie

Rudérale

Texture : A | AL | **L** | SF | SG | G | C | RM

Humidité : sec — humide

pH : acide — basique

Nutriments : pauvre — riche

Conseils / Expertise

Espèce estivale, peu concurrentielle mais pouvant devenir envahissante sous le rang de vigne.

Pionnière, elle est plus présente sur sols limoneux.



Poacées (Graminées)

Sétaire verticillée

Setaria verticillata

Reconnaissance

Port :	dressé, non stolonifère
Hauteur :	30 - 80 cm
Gaine :	aplatie, fendue, très poilue, bord cilié
Préfoliaison :	enroulée

Limbe :	étroits, allongé, glabre
Ligule :	ciliée (rangée de poils)
Oreillettes :	absentes
Couleur :	verte, jaune

Type :	épi dressé (s'accrochant aux textiles)
Forme :	épillets munies de soies
Couleur :	verte, jaune



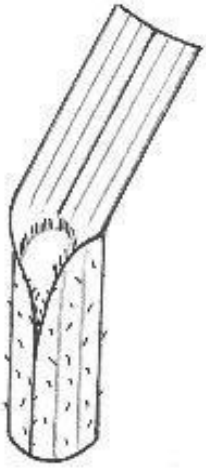

! Se distingue de la Sétaire glauque qui a une gaine glabre.

Se distingue de la Sétaire verte qui porte quelques longs poils blancs de chaque côté de la ligule.

Biologie

Annuelle — Poils animaux — juil - sept

Fréquence d'observation / Statut

Peu fréquente ● ○ ○ ○ ○ Très fréquente

Commune

Ecologie

Compétitrice, rudérale

Texture : A | AL | **L** | SF | SG | G | C | RM

Humidité : sec — humide

pH : acide — basique

Nutriments : pauvre — riche

Conseils / Expertise

Espèce estivale, peu concurrentielle mais pouvant devenir envahissante sous le rang de vigne.

Pionnière, elle est plus présente sur sols limoneux.



Poacées (Graminées)

Sporobole tenace

Sporobolus indicus

Reconnaissance

Port :	dressé
Hauteur :	30 - 80 cm
Gaine :	ronde, fermée, glabre
Préfoliaison :	enroulée

Limbe :	étroit, glabre
Ligule :	courte, légèrement velue
Oreillettes :	absentes
Couleur :	verte, violacée

Type :	épi, dressé
Forme :	épillets en grappe
Couleur :	verte, violacée
Le + :	ressemble à un bâton d'encens



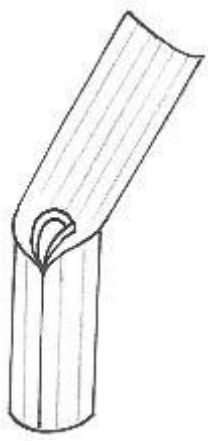

Biologie

Vivace | Gravité | juin - oct

Statut / Fréquence d'observation

Exotique

Peu fréquente ● ○ ○ ○ ○ Très fréquente

Ecologie

Texture : A | AL | L | **SF** | SG | G | C | RM

Humidité : sec — humide

pH : acide — basique

Nutriments : pauvre — riche

Conseils / Expertise

Espèce exotique envahissante et concurrentielle vis-à-vis de la vigne pendant la période estivale.

La fauche favorise son tallage.

Le travail du sol limite son développement.



Poacées (Graminées)

Vulpie queue-de-rat

Vulpia myuros

Reconnaissance

Port :	dressé, grêle
Hauteur :	20 - 70 cm
Gaine :	ovale, fermée, glabre
Préfoliaison :	pliée

Limbe :	court, poils courts sur le bord
Ligule :	courte, légèrement dentée
Oreillettes :	absentes
Couleur :	verte, jaune

Type :	panicule
Forme :	épillets nombreux, serrés contre la tige
Couleur :	jaune
Le + :	sec à la période estivale, longues arêtes



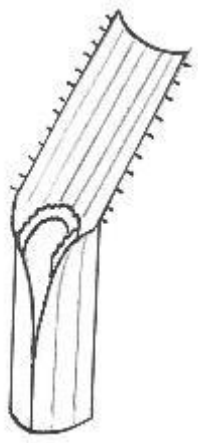

Biologie

Annuelle | Gravité | avr - juil

Statut / Fréquence d'observation

Commune

Peu fréquente ● ○ ○ ○ ○ Très fréquente

Ecologie

Stress tolérante, rudérale

Texture	A AL L SF **SG** G C RM
Humidité	sec — humide
pH	acide — basique
Nutriments	pauvre — riche

Conseils / Expertise

Espèce non problématique.

Privilégiée par des tontes extensives.

